



# แผนพัฒนาท้องถิ่น (พ.ศ.๒๕๖๖ – ๒๕๗๐)

ของ

องค์การบริหารส่วนตำบลกระโทก  
อำเภอโชคชัย จังหวัดนครราชสีมา

# คำนำ

กระทรวงมหาดไทยได้ชักชวนแนวทางการจัดทำแผนพัฒนาของ องค์การปกครองส่วนท้องถิ่น (พ.ศ. ๒๕๖๖ - ๒๕๗๐) แจกตามหนังสือกระทรวงมหาดไทย ด่วนที่สุด ที่ มท ๐๘๑๐.๑/ว ๗๔๖๗ ลงวันที่ ๑๔ ธันวาคม ๒๕๖๓ ให้้องค์กรปกครองส่วนท้องถิ่นจัดทำแผนพัฒนาท้องถิ่นหรือทบทวนแผนพัฒนาท้องถิ่น (พ.ศ. ๒๕๖๖ - ๒๕๗๐) ให้เป็นไปตามระเบียบกระทรวงมหาดไทย ว่าด้วยการจัดทำแผนพัฒนาขององค์การปกครองส่วนท้องถิ่น พ.ศ. ๒๕๔๘ และที่แก้ไขเพิ่มเติม ข้อ ๑๗ โดยให้มีความสอดคล้องกับยุทธศาสตร์การพัฒนาขององค์การปกครองส่วนท้องถิ่นในเขตจังหวัด ยุทธศาสตร์จังหวัด ยุทธศาสตร์กลุ่มจังหวัด แผนพัฒนาจังหวัด แผนพัฒนา กลุ่มจังหวัด แผนพัฒนาภาค แผนพัฒนาเศรษฐกิจและสังคมแห่งชาติ ยุทธศาสตร์ชาติ ๒๐ ปี และเป้าหมายการพัฒนาที่ยั่งยืน (Sustainable Development Goals; SDGs) โดยในการจัดทำประชาคมท้องถิ่น ให้ดำเนินการตามหลักการบริหารกิจการบ้านเมืองที่ดี ตามเค้าโครงแผนพัฒนาขององค์การปกครองส่วนท้องถิ่น พ.ศ. ๒๕๖๖ - ๒๕๗๐

ดังนั้น เพื่อให้แผนพัฒนาท้องถิ่นขององค์การปกครองส่วนท้องถิ่นในปัจจุบันมีความสอดคล้องและเชื่อมโยงกับแผนพัฒนาจังหวัด แผนพัฒนากลุ่มจังหวัด รวมทั้งแผนปฏิบัติราชการประจำปีจังหวัด แผนปฏิบัติราชการประจำปีกลุ่มจังหวัด ตลอดจนสามารถบูรณาการแผนงาน/โครงการ/กิจกรรม และงบประมาณในพื้นที่ได้อย่างมีประสิทธิภาพอันจะก่อให้เกิดประโยชน์สูงสุดให้กับประชาชน จึงอาศัยอำนาจตามข้อ ๕ แห่งระเบียบกระทรวงมหาดไทย ว่าด้วยการจัดทำแผนพัฒนาขององค์การปกครองส่วนท้องถิ่น พ.ศ. ๒๕๔๘ และที่แก้ไขเพิ่มเติม ชักชวนแนวทางการทบทวนแผนพัฒนาท้องถิ่น พร้อมทั้งกำหนดระยะเวลาแผนพัฒนาท้องถิ่นเป็นระยะเวลาห้าปี (พ.ศ. ๒๕๖๖-๒๕๗๐) และให้จัดทำหรือทบทวนให้แล้วเสร็จภายในเดือนตุลาคมก่อนปีงบประมาณถัดไป ซึ่งแผนพัฒนาท้องถิ่น พ.ศ. ๒๕๖๖ - ๒๕๗๐) ต้องจัดทำหรือทบทวนให้เสร็จสิ้นภายใน เดือน ตุลาคม ๒๕๖๔ เพื่อปฏิบัติให้เป็นไปด้วยความเรียบร้อย องค์การบริหารส่วนตำบลกระโทกจึงได้จัดทำแผนพัฒนาท้องถิ่น (พ.ศ. ๒๕๖๖-๒๕๗๐) ซึ่งเป็นแผนพัฒนาขององค์การบริหารส่วนตำบลกระโทกที่กำหนดวิสัยทัศน์ ประเด็นยุทธศาสตร์ เป้าประสงค์ ตัวชี้วัด ค่าเป้าหมาย กลยุทธ์ โดยสอดคล้องกับแผนพัฒนาจังหวัด ยุทธศาสตร์การพัฒนาขององค์การปกครองส่วนท้องถิ่นในเขตจังหวัด แผนพัฒนาอำเภอ แผนพัฒนาตำบล แผนพัฒนาหมู่บ้านหรือแผนชุมชน อันมีลักษณะเป็นการกำหนดรายละเอียด แผนงาน โครงการพัฒนา ที่จัดทำขึ้นสำหรับปีงบประมาณแต่ละปี ซึ่งมีความต่อเนื่องและ เป็นแผนก้าวหน้า

ดังนั้น แผนพัฒนาท้องถิ่น (พ.ศ. ๒๕๖๖-๒๕๗๐) จึงเป็นสิ่งจำเป็นอย่างยิ่งสำหรับการพัฒนาท้องถิ่น อันจะนำไปสู่การบรรลุวัตถุประสงค์ ความสัมฤทธิ์ผลต่อภารกิจ ความมีประสิทธิภาพ ประสิทธิภาพ ความคุ้มค่า สามารถแก้ไขปัญหา ความเดือดร้อนและตอบสนองความต้องการของประชาชนได้เป็นอย่างดี เพื่อประโยชน์สุขของประชาชนในพื้นที่ตำบลกระโทก

องค์การบริหารส่วนตำบลกระโทก

พฤษภาคม ๒๕๖๔

# สารบัญ

เรื่อง	หน้า
<b>ส่วนที่ ๑ สภาพทั่วไปและข้อมูลพื้นฐาน</b>	<b>๑</b>
๑.๑ ด้านกายภาพ	๑
๑.๒ ด้านการเมือง/การปกครอง	๓
๑.๓ ประชากร	๔
๑.๔ สภาพทางสังคม	๔
๑.๕ ระบบบริการพื้นฐาน	๖
๑.๖ ระบบเศรษฐกิจ	๖
๑.๗ ศาสนา ประเพณี วัฒนธรรม	๘
๑.๘ ทรัพยากรธรรมชาติ	๙
<b>ส่วนที่ ๒ ยุทธศาสตร์องค์กรปกครองส่วนท้องถิ่น</b>	<b>๑๐</b>
๒.๑ ความสัมพันธ์ระหว่างแผนพัฒนาระดับมหภาค	๑๐
๒.๒ ยุทธศาสตร์ขององค์กรปกครองส่วนท้องถิ่น	๓๒
๒.๓ การวิเคราะห์เพื่อพัฒนาท้องถิ่น	๔๖
<b>ส่วนที่ ๓ การนำแผนพัฒนาท้องถิ่นไปสู่การปฏิบัติ</b>	<b>๕๕</b>
๓.๑ ยุทธศาสตร์การพัฒนาและแผนงาน	๕๕
๓.๒ บัญชีโครงการพัฒนาท้องถิ่น	๕๖
<b>ส่วนที่ ๔ การติดตามและประเมินผล</b>	<b>๑๓๘</b>
๔.๑ การติดตามและประเมินผลยุทธศาสตร์	๑๓๘
๔.๒ การติดตามและประเมินผลโครงการ	๑๔๓
๔.๓ สรุปผลการพัฒนาท้องถิ่นในภาพรวม	๑๕๖
๔.๔ ข้อเสนอแนะในการจัดทำแผนพัฒนาท้องถิ่นในภาพรวม	๑๕๗

ส่วนที่ ๑  
สภาพทั่วไปและข้อมูลพื้นฐาน

# ส่วนที่ ๑ สภาพทั่วไปและข้อมูลพื้นฐาน

## ๑. ด้านกายภาพ

### ๑.๑ ที่ตั้งของหมู่บ้านหรือชุมชนหรือตำบล

องค์การบริหารส่วนตำบลกระโทก ได้รับการประกาศจัดตั้งจากสภาตำบลเป็นองค์การบริหารส่วนตำบล ตามประกาศกระทรวงมหาดไทย เรื่อง การจัดตั้งองค์การบริหารส่วนตำบล ลงวันที่ ๑๙ มกราคม ๒๕๓๙ ตั้งอยู่เลขที่ ๑๔๖ หมู่ที่ ๕ บ้านพะโค ถนนโชคชัย-ครบุรี ตำบลกระโทก อำเภอโชคชัย จังหวัดนครราชสีมา ตั้งอยู่ตอนกลางของอำเภอโชคชัย และมีระยะห่างจากตัวอำเภอโชคชัยประมาณ ๕ กิโลเมตร และมีระยะห่างจากจังหวัดนครราชสีมา ประมาณ ๓๐ กิโลเมตร องค์การบริหารส่วนตำบลกระโทก โดยมีอาณาเขตดังนี้

ทิศเหนือ	ติดต่อกับ	ตำบลโชคชัย	อำเภอโชคชัย
ทิศตะวันออก	ติดต่อกับ	ตำบลท่าเยี่ยม	อำเภอโชคชัย
ทิศตะวันตก	ติดต่อกับ	ตำบลท่าลาดขาว	อำเภอโชคชัย
ทิศใต้	ติดต่อกับ	ตำบลท่าเยี่ยม	อำเภอโชคชัย

เนื้อที่ องค์การบริหารส่วนตำบลกระโทกมีเนื้อที่ทั้งหมด ๓๐ ตารางกิโลเมตร ๑๓,๗๕๐ ไร่

### แผนที่ ที่ตั้งและอาณาเขตตำบลกระโทก

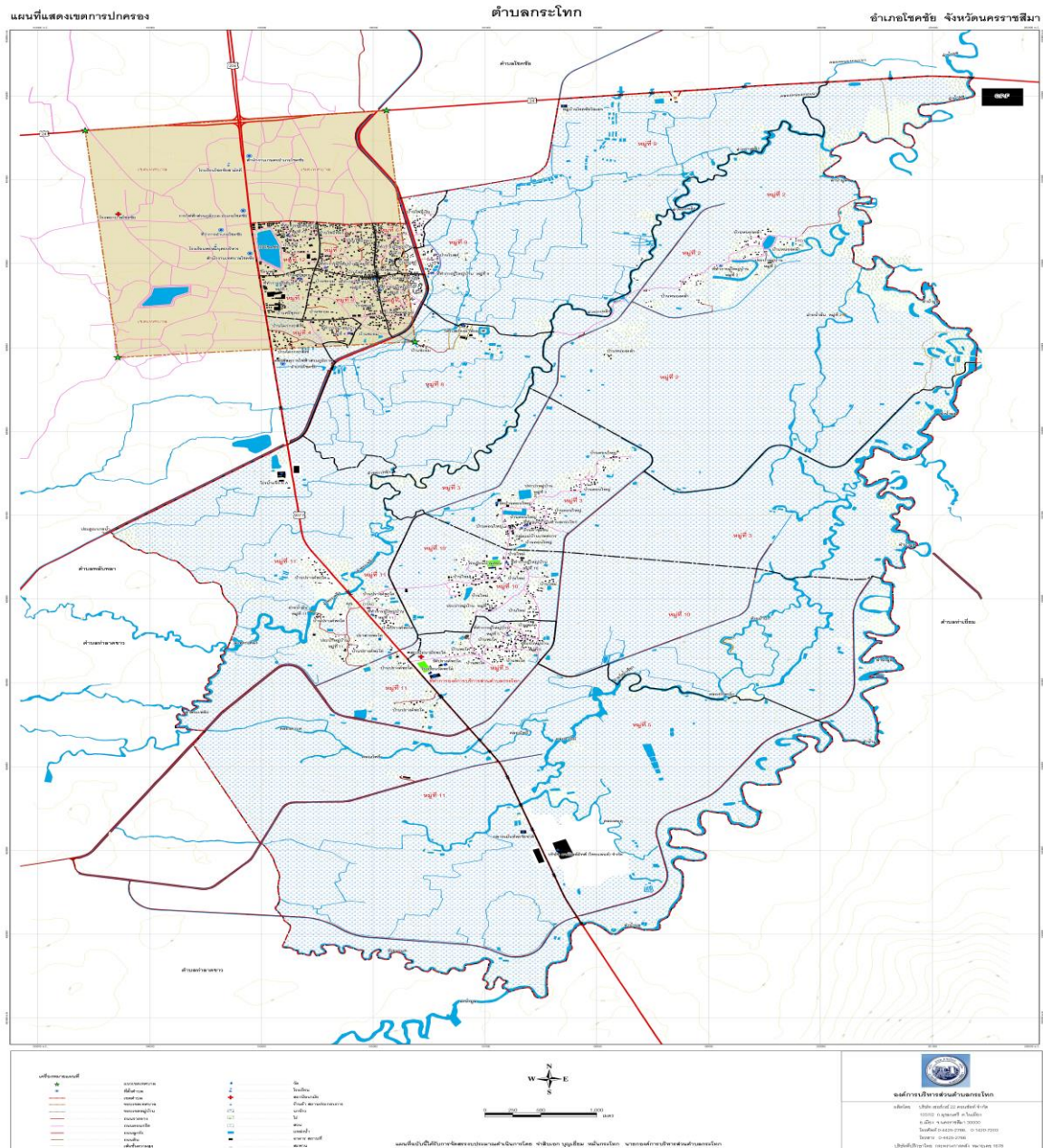

## ๑.๒ ลักษณะภูมิประเทศ

ภูมิประเทศขององค์การบริหารส่วนตำบลกระโทก มีลักษณะเป็นบริเวณที่สูงตอนกลางจังหวัดนครราชสีมา : มีความสูงจากระดับน้ำทะเลอยู่ระหว่าง ๒๐๐ - ๒๕๐ เมตร ลักษณะพื้นที่ส่วนใหญ่เป็นลูกคลื่นลอนตื้นและมีพื้นที่บางส่วนเป็นที่ราบลุ่มริมฝั่งแม่น้ำ

## ๑.๓ ลักษณะภูมิอากาศ

สภาพภูมิอากาศขององค์การบริหารส่วนตำบลกระโทก จัดอยู่ในประเภททุ่งหญ้าเขตร้อน(Tropical Savanna) โดยมีลมมรสุมหลักพัดผ่าน คือ ลมมรสุมตะวันออกเฉียงเหนือ โดยพัดจากทิศตะวันออกเฉียงเหนือ ทำให้อากาศหนาวเย็นและแห้งแล้ง กับลมมรสุมตะวันตกเฉียงใต้ ซึ่งพัดจากทิศตะวันตกเฉียงใต้หรือทิศใต้ ทำให้มีอากาศชุ่มชื้นและมีฝนตกชุก โดยทั่วไปสามารถแบ่งฤดูกาลออกได้เป็น ๓ ฤดู ดังนี้

ฤดูฝน เริ่มตั้งแต่เดือนพฤษภาคม - ตุลาคม ของทุกปี เริ่มมีฝนตกชุก ตั้งแต่เดือนเมษายนจนถึงเดือนตุลาคม โดยมีปริมาณน้ำฝนสูงสุดในเดือนตุลาคม

ฤดูหนาว สภาพอากาศจะเริ่มเปลี่ยนจากฤดูฝนไปสู่ฤดูหนาวตั้งแต่กลางเดือนตุลาคมถึงกลางเดือน กุมภาพันธ์ ระยะเวลาที่ได้รับอิทธิพลจากลมมรสุมตะวันออกเฉียงเหนือ ซึ่งเป็นลมหนาวและแห้งพัดจากประเทศจีนฤดูร้อน เริ่มตั้งแต่กลางเดือนกุมภาพันธ์ ถึงกลางเดือนพฤษภาคม ช่วงที่อากาศร้อนที่สุดอยู่ในเดือนมีนาคม มีอุณหภูมิสูงสุด ๓๖.๘๘ องศาเซลเซียส

## ๑.๔ ลักษณะของดิน

ลักษณะของดินแบ่งออกเป็นข้อมูลชุดดิน ประกอบด้วย ๖ ชุด ดังนี้

**กลุ่มดินชุดที่ ๑** ลักษณะโดยทั่วไป เนื้อดินเป็นดินเหนียวจัด หน้าดินแตกกระแวงเป็นร่องเล็กในฤดูร้อน สีดินส่วนมากเป็นสีดํา หรือสีเทาแก่ ตลอดจนชั้นดินอาจมีจุดประสีน้ำตาลหรือสีเหลืองปะปนอยู่บ้างในดินชั้นบน ส่วนดินชั้นล่างมักจะมีก้อนปูนปะปน เกิดจากต้นกำเนิดดินพวกตะกอนสำหรับบริเวณเทือกเขาหินปูน หรือ หินภูเขาไฟ

ปัญหาในการใช้ประโยชน์ที่ดิน การไถพรวนลำบาก เป็นร่องลึก ทำให้น้ำซึมหายได้ง่ายเมื่อฝนทิ้งช่วงนานกว่าปกติ ในช่วงฤดูฝนมีน้ำแช่ขัง

ความเหมาะสมสำหรับปลูกพืชไร่ เช่น ถั่วเหลือง ถั่วลิสง ถั่วเขียว ผักต่างๆ

**กลุ่มชุดดินที่ ๒** ลักษณะโดยทั่วไป เนื้อที่เป็นดินเหนียว ดินบนมีสีเทาหรือสีเทาแก่ ดินล่างมีสีเทาจุดประสีน้ำตาลและสีเหลืองหรือแดง

ปัญหาในการใช้ประโยชน์ที่ดิน ปฏิกริยาดินค่อนข้างเป็นกรดจัดฤดูฝนน้ำขังนาน ๔-๖ เดือน

ความเหมาะสมสำหรับปลูกพืชไร่ พืชผัก หรือพืชอื่น ที่มีอายุสั้นได้ในช่วงฤดูแล้ง

**กลุ่มชุดดินที่ ๑๘** ลักษณะโดยทั่วไป เนื้อดินบนเป็นดินร่วมปนทราย สีเทาปนน้ำตาลอ่อน สีน้ำตาลอ่อนปนแดง อ่อน ดินล่างเป็นดินร่วมเหนียวปนทราย สีเทาปนน้ำตาล สีเทาปนชมพู พบจุดประสีน้ำตาลแก่ สีแดงปนเหลืองปะปน เกิดจากพวกตะกอนลำน้ำ พบบริเวณพื้นที่ราบเรียบหรือค่อนข้างราบเรียบตามลานตะพักลำน้ำระดับต่ำ

ปัญหาในการใช้ประโยชน์ที่ดิน เนื้อดินเป็นดินทรานสปอร์ซ พืชมีโอกาสเสี่ยงต่อการขาดแคลนน้ำ ความอุดมสมบูรณ์ค่อนข้างต่ำ ความเหมาะสมสำหรับปลูกข้าว ทำนา

**กลุ่มชุดดินที่ ๓๓** ลักษณะโดยทั่วไป เนื้อดินเป็นดินร่วมปนทรายแป้ง ดินมีสีน้ำตาลหรือสีน้ำตาลปนแดง บางแห่งในดินล่างสีฟ้า มีจุดประสีเทา และสีน้ำตาล เกิดจากวัตถุต้นกำเนิดดินพวกตะกอนลำน้ำ

ปัญหาในการใช้ประโยชน์ที่ดิน มีความเสี่ยงต่อการขาดน้ำได้ในบางปี

ความเหมาะสมสำหรับปลูกพืชหลายชนิดทั้งพืชไร่ พืชผัก ไม้ผลและทำนาข้าว

**กลุ่มชุดดินที่ ๓๘** ลักษณะโดยทั่วไป เนื้อดินเป็นพวกดินร่วมหรือดินร่วมปนทรายละเอียด มีลักษณะการทับถมเป็นชั้นของตะกอนลำน้ำในแต่ละช่วงเวลา ดินมีสีน้ำตาล อาจพบประสีน้ำตาลเข้มในดินชั้นล่าง

ปัญหาในการใช้ประโยชน์ที่ดิน เนื้อดินบนค่อนข้างเป็นทราย ในบางปีจะมีน้ำท่วมฉับพลันจากแม่น้ำ และอาจเสี่ยงต่อการขาดแคลนน้ำขณะฝนทิ้งช่วง

ความเหมาะสมสำหรับการปลูกพืชไร่ พืชผัก และไม้ผลหลายชนิด แต่ไม่ค่อยเหมาะสมถึงไม่เหมาะสมที่จะใช้ในการทำนา

**กลุ่มชุดดินที่ ๔๐** ลักษณะโดยทั่วไป เนื้อดินเป็นพวกดินร่วมปนทราย ดินสีน้ำตาลอ่อน สีเหลืองหรือแดงบางแห่ง อาจพบจุดประสีในดินชั้นล่าง เกิดจากวัตถุต้นกำเนิดพวกตะกอนลำน้ำหรือจากการสลายตัวของหินเนื้อหยาบ

ปัญหาในการใช้ประโยชน์ที่ดิน เนื้อดินเป็นทรายจัด น้ำซึมผ่านชั้นดินได้เร็วมากดินอุ้มน้ำต่ำ ระดับน้ำใต้ดินต่ำมาก ดินมีการกัดกร่อนในบริเวณที่มีลาดชันสูง ความอุดมสมบูรณ์ของดินต่ำ

ความเหมาะสมสำหรับการปลูกพืชไร่ และไม้ผล ค่อนข้างไม่เหมาะสมที่จะนำมาปลูกพืชผักและไม่เหมาะสมที่จะใช้ในการทำนา แต่สามารถใช้ประโยชน์ในการปลูกไม้โตเร็วและปลูกหญ้าเลี้ยงสัตว์ได้ดี

**๑.๕ ลักษณะของแหล่งน้ำ**

- แหล่งน้ำที่สำคัญ ได้แก่
  - ลำพระเพลิง
  - ลำน้ำมูล
  - ห้วย / หนอง / คลอง / บึง จำนวน ๒๒ แห่ง/สาย
  - คลองชลประทาน จำนวน ๕ แห่ง
  - บ่อบาดาลสาธารณะ จำนวน ๑๐ แห่ง
  - บ่อบาดาลเอกชน จำนวน ๔ แห่ง
  - บ่อน้ำตื้นสาธารณะ จำนวน ๒ แห่ง

**๑.๖ ลักษณะของไม้และป่าไม้**

ลักษณะป่าไม้ในเขตพื้นที่ตำบลกระโทก ไม่มีพื้นที่ป่าไม้ พื้นที่ส่วนใหญ่เป็นที่ลุ่ม และเป็นพื้นที่นาเกือบทั้งหมด

**๒. ด้านการเมือง/การปกครอง**

**๒.๑ เขตการปกครอง** อาณาเขตการปกครองมีพื้นที่ ๓๐ ตร.กม.

การแบ่งเขตการปกครองตำบลกระโทก

- แบ่งเขตการปกครองเป็นหมู่บ้าน ๑๐ หมู่บ้าน ดังนี้
- จำนวนหมู่บ้านในเขต อบต. เต็มทั้งหมู่บ้าน ๕ หมู่บ้าน ได้แก่ หมู่ที่ ๒,๓,๕,๑๐,๑๑
  - หมู่ที่ ๒ บ้านหนองคล้า นายเลิศ แปะกระโทก
  - หมู่ที่ ๓ บ้านดอนใหญ่ นายบุญธรรม ชาวกระโทก
  - หมู่ที่ ๕ บ้านพะโค นายก่อภพ คำสวัสดิ์
  - หมู่ที่ ๑๐ บ้านใหม่ นายชัยวัฒน์ ชาวกระโทก
  - หมู่ที่ ๑๑ บ้านปรางค์พะโค นางสาวนิภาพร ไยกระโทก
- จำนวนหมู่บ้านในเขต อบต. เต็มบางส่วน ๕ หมู่บ้าน ได้แก่ หมู่ที่ ๔,๖,๘,๙,๑๓
  - หมู่ที่ ๔ บ้านโคกกระสังข์ นายกำธร ทองเกิด
  - หมู่ที่ ๖ บ้านโพธิ์เงิน นายสมหวัง นามกระโทก
  - หมู่ที่ ๘ บ้านชะอม นายแถม เกณฑ์กระโทก
  - หมู่ที่ ๙ บ้านโบสถ์ นายชำนาญ คลุกกระโทก
  - หมู่ที่ ๑๓ บ้านคลองท่าแร่ นายฉลุย ต้องกระโทก
- จำนวนหมู่บ้านนอกเขต อบต. เต็มทั้งหมู่บ้าน ๓ หมู่บ้าน ได้แก่ หมู่ที่ ๑,๗,๑๒
  - หมู่ที่ ๑ บ้านศรีพุทธา - หมู่ที่ ๗ บ้านโพธิ์ทอง - หมู่ที่ ๑๒ บ้านหมี่

**๒.๒ การเลือกตั้ง**

- แบ่งเขตการเลือกตั้งออกเป็น ๑๐ เขตเลือกตั้ง
- เขตเลือกตั้งที่ ๑ หมู่ที่ ๒ บ้านหนองคล้า
- เขตเลือกตั้งที่ ๒ หมู่ที่ ๓ บ้านดอนใหญ่
- เขตเลือกตั้งที่ ๓ หมู่ที่ ๔ บ้านโคกกระสังข์
- เขตเลือกตั้งที่ ๔ หมู่ที่ ๕ บ้านพะโค
- เขตเลือกตั้งที่ ๕ หมู่ที่ ๖ บ้านโพธิ์เงิน
- เขตเลือกตั้งที่ ๖ หมู่ที่ ๘ บ้านชะอม
- เขตเลือกตั้งที่ ๗ หมู่ที่ ๙ บ้านโบสถ์
- เขตเลือกตั้งที่ ๘ หมู่ที่ ๑๐ บ้านใหม่
- เขตเลือกตั้งที่ ๙ หมู่ที่ ๑๑ บ้านปรางค์พะโค
- เขตเลือกตั้งที่ ๑๐ หมู่ที่ ๑๓ บ้านคลองท่าแร่

ประชาชนในเขตอบต.กระโทก ส่วนใหญ่ร่วมกิจกรรมทางการเมืองเสมอมาและประชาชนในเขตอบต.กระโทก ยังมีส่วนร่วมในการบริหารงาน การช่วยเหลืองานอบต. เสนอแนะในกิจกรรมของอบต.ในการดำเนินงานต่างๆ ซึ่งที่ผ่านมาได้ กำหนดให้มีการเลือกตั้งนายกอบต.กระโทก และสมาชิกสภาอบต.กระโทก เมื่อวันที่ ๓๐ กันยายน ๒๕๕๕

**จำนวนผู้มีสิทธิเลือกตั้ง**

- จำนวนผู้มีสิทธิเลือกตั้งนายกอบต.กระโทก ๒,๘๙๓ คน
- จำนวนผู้มีสิทธิเลือกตั้งสมาชิกสภาอบต.กระโทก ๒,๘๙๓ คน

**จำนวนผู้มาใช้สิทธิเลือกตั้ง**

- จำนวนผู้มาใช้สิทธิเลือกตั้งนายกอบต.กระโทก ๒,๘๙๓ คน จากผู้มีสิทธิเลือกตั้งทั้งสิ้น ๒,๓๗๒ คน

คิดเป็นร้อยละ ๘๑.๙๙

- จำนวนผู้มาใช้สิทธิเลือกตั้งสมาชิกสภาอบต.กระโทก ๒,๘๙๓ คน จากผู้มีสิทธิเลือกตั้งทั้งสิ้น ๒,๓๗๒ คน

คิดเป็นร้อยละ ๘๑.๙๙

ปัจจุบันนายกอบต.กระโทกและสมาชิกสภาอบต.กระโทกมาจากคำสั่งคสช. ซึ่งยังไม่มีเลือกตั้ง

**๓. ประชากร**

**๓.๓.๑ ข้อมูลเกี่ยวกับจำนวนประชากร (ข้อมูลเปรียบเทียบย้อนหลัง ๓-๕ ปี และคาดการณ์ในอนาคต)**

หมู่ที่	ชื่อหมู่บ้าน	ปี ๒๕๖๒				ปี ๒๕๖๓				ปี ๒๕๖๔			
		จำนวนครัวเรือน	ชาย	หญิง	รวม	จำนวนครัวเรือน	ชาย	หญิง	รวม	จำนวนครัวเรือน	ชาย	หญิง	รวม
๐	กระโทก	๑	๑๒	๘	๒๐	๑	๑๔	๗	๒๑	๑	๒๐	๗	๑๑๒
๒	หนองคล้า	๑๕๓	๒๑๕	๒๒๓	๔๓๘	๑๖๓	๒๒๗	๒๓๑	๔๕๘	๑๖๔	๒๒๙	๒๓๑	๒,๗๓๒
๓	ดอนใหญ่	๑๗๓	๒๘๒	๓๒๖	๖๐๘	๑๗๙	๒๘๒	๒๓๔	๖๐๖	๑๘๓	๒๘๘	๓๒๗	๓,๔๘๘
๔	โคกกระสังข์	๒๖	๔๖	๔๔	๙๐	๒๗	๔๕	๔๘	๙๓	๒๘	๔๓	๔๕	๕๓๕
๕	พะโค	๑๕๖	๒๓๑	๒๖๓	๔๙๔	๑๕๙	๒๓๐	๒๖๔	๔๙๔	๑๖๗	๒๓๐	๒๖๕	๒,๙๕๓
๖	โพธิ์เงิน	๓๗	๖๕	๖๗	๑๓๒	๓๘	๖๕	๗๐	๑๓๕	๓๘	๖๔	๖๙	๗๘๐
๘	ชะอม	๑๘	๒๔	๒๓	๔๗	๑๘	๒๔	๒๔	๔๘	๑๘	๒๔	๒๕	๒๙๓
๙	โบสถ์	๑๙๑	๒๘๖	๓๒๖	๖๑๒	๑๙๖	๒๘๔	๓๒๒	๖๐๖	๑๙๙	๒๗๗	๓๑๙	๓,๖๑๘
๑๐	ใหม่	๑๙๘	๓๓๘	๓๔๐	๖๗๘	๒๐๓	๓๔๒	๓๓๗	๖๗๙	๒๐๔	๓๓๙	๓๓๔	๓,๙๙๒
๑๑	ปรางค์พะโค	๔๘๒	๒๘๙	๓๐๗	๕๙๖	๕๐๔	๒๘๙	๓๐๕	๕๙๔	๕๐๙	๒๙๕	๓๐๗	๔,๔๗๗
๑๓	คลองท่าแร่	๒๖	๔๕	๔๔	๘๙	๒๘	๔๕	๔๔	๘๙	๓๐	๔๔	๔๔	๕๒๘
รวม		๑,๕๑๕	๑,๘๓๓	๑,๙๗๑	๓,๘๐๙	๑,๕๑๖	๑,๘๔๗	๑,๙๗๖	๓,๘๒๓	๑,๕๔๑	๑,๘๕๓	๑,๙๗๓	๒,๓,๖๕๒

**ที่มา : งานทะเบียน รายงานสถิติประชากร สถิติบ้านระดับตำบล เมษายน ๒๕๖๒/มิถุนายน ๒๕๖๓/มีนาคม ๒๕๖๔**

ปัจจุบันพบว่ามีการขยายตัวของประชากรในพื้นที่จำนวนมาก เนื่องจากมีโรงงานอุตสาหกรรมขนาดใหญ่ในพื้นที่ จึงทำให้มีประชากรแฝงเข้ามาอยู่เป็นจำนวนมากเพื่อทำงานในโรงงานอุตสาหกรรม เช่น ประเทศพม่า ลาว กัมพูชา ซึ่งประชากรแฝงเหล่านี้จะส่งผลกระทบต่อสิ่งแวดล้อม สุขภาพในพื้นที่ ปริมาณขยะที่เพิ่มขึ้น และโรคติดต่อต่างๆ ปัญหาสุขภาพ ซึ่งจะต้องมีการควบคุมและดูแลไม่ให้เกิดผลกระทบต่อประชาชนในพื้นที่

**๔. สภาพทางสังคม**

ลักษณะชุมชนตำบลกระโทก ส่วนใหญ่จะเป็นกลุ่มคนไทยโคราชดั้งเดิม ตั้งถิ่นฐานอยู่ใกล้แหล่งน้ำธรรมชาติ และค่อยเจริญขยายออกไปเรื่อยๆ และมีคนต่างถิ่นย้ายเข้ามาอยู่ด้วย

**๔.๑ การศึกษา**

ประชาชนส่วนใหญ่ จบการศึกษา ระดับประถมศึกษาปีที่ ๔ และปัจจุบันเยาวชนมีโอกาสเรียนต่อในระดับที่สูงขึ้น

- โรงเรียนประถมศึกษา ๑ แห่ง
- โรงเรียนมัธยมศึกษา ๑ แห่ง
- ศูนย์พัฒนาเด็กเล็ก อบต.กระโทก ๑ แห่ง
- ที่อ่านหนังสือพิมพ์ประจำหมู่บ้าน/ห้องสมุดประชาชน ๖ แห่ง



สังกัด	สพฐ.	อบต.กระโทก
๑. ศูนย์พัฒนาเด็กเล็กกอบต.กระโทก		๑ แห่ง
- จำนวนครู		๑ คน
- จำนวนผู้ดูแลเด็ก		๑ คน
- จำนวนนักเรียน		๒๕ คน
๒. โรงเรียนสังกัด สพฐ. ในพื้นที่อบต.ระดับประถมศึกษา		
๒.๑ โรงเรียนบ้านดอน		
- จำนวนครู	๖ คน	
- จำนวนห้องเรียน	๘ ห้อง	
- จำนวนนักเรียน	๖๐ คน	
๒.๒ โรงเรียนวัดพะโค(โรงเรียนขยายโอกาส)		
- จำนวนครู	๙ คน	
- จำนวนห้องเรียน	๘ ห้อง	
- จำนวนนักเรียน	๕๗ คน	

#### ๔.๒ สาธารณสุข

- สถานีอนามัยประจำตำบล/หมู่บ้าน จำนวน ๑ แห่ง
- อัตรากำลังและใช้ส้วมราดน้ำ ร้อยละ ๑๐๐

#### ๔.๒.๑ สถานบริการด้านสาธารณสุขภาครัฐ

- โรงพยาบาลส่งเสริมสุขภาพตำบล จำนวน ๑ แห่ง

#### ๔.๒.๒ สถานบริการด้านสาธารณสุขภาคเอกชน

- ศูนย์สาธารณสุขมูลฐานชุมชน จำนวน ๑๓ แห่ง

#### ๔.๒.๓ บุคลากรสาธารณสุข

- พยาบาลเวชวิชิพ จำนวน ๑ คน
- นักวิชาการสาธารณสุข จำนวน ๔ คน
- เจ้าพนักงานทันตสาธารณสุข จำนวน - คน
- ผู้ช่วยแพทย์แผนไทย จำนวน ๑ คน
- อาสาสมัครสาธารณสุข จำนวน ๑๕๖ คน

#### ๔.๓ อาชญากรรม

- ป้อมยาม เพื่อใช้เป็นจุดพักสายตรวจ อบต.กระโทก จำนวน ๑ แห่ง
- อาสาสมัครป้องกันภัยฝ่ายพลเรือน (อปพร.) ของอบต.กระโทก (ที่มีอยู่จริง) จำนวน ๑๗ คน

อบต.ไม่มีเหตุอาชญากรรมเกิดขึ้น แต่จะพบอุบัติเหตุทางถนนในการสัญจรไปมา เนื่องจากเป็นถนนสายหลัก เชื่อมต่อไปยังอำเภอศรีบุรี อำเภอเสิงสาง และเข้าสู่อำเภอเมืองนครราชสีมา จึงทำให้มีรถสัญจรไปมาเป็นจำนวนมาก ซึ่งอบต.ได้ดำเนินการติดตั้งกล้องวงจรปิดในจุดที่เป็นที่สาธารณะ ตามถนนหนทาง ติดตั้งสัญญาณไฟกระพริบทางร่วมทางแยก ลูกศรบอกทาง รวมทั้งได้ตั้งจุดตรวจ จุดสกัด จุดบริการ ในช่วงเทศกาลที่มีวันหยุดหลายวันเพื่ออำนวยความสะดวกให้กับประชาชน

#### ๔.๔ ยาเสพติด

ปัญหายาเสพติดในชุมชนของอบต. พบว่าในเขตอบต.ไม่มีผู้ติดยาเสพติด และยังไม่พบผู้ค้า เหตุผลก็เนื่องมาจากว่าได้รับความร่วมมือกับทางผู้นำ ประชาชน หน่วยงานของอบต.ที่ช่วยสอดส่องดูแลอยู่เป็นประจำ การแก้ไข ปัญหาของอบต.สามารถทำได้เฉพาะตามอำนาจหน้าที่เท่านั้น เช่น การณรงค์ การประชาสัมพันธ์ การแจ้งเบาะแส การฝึกอบรมให้ความรู้ ถ้านอกเหนือจากอำนาจหน้าที่ ก็เป็นเรื่องของอำเภอหรือตำรวจแล้วแต่กรณี ซึ่งสถานีตำรวจภูธรโชคชัย จะจัดโครงการปักกลดในหมู่บ้าน เพื่อให้ความรู้และทำกิจกรรมร่วมกันในการช่วยดูแล ส่งเสริม พื้นฟู ป้องกันแก้ไขเกี่ยวกับปัญหา ยาเสพติดในหมู่บ้าน ทั้งนี้ อบต.ก็ได้ให้ความร่วมมือมาโดยตลอด

**๔.๕ การสังคมสังเคราะห์**

อบต.ได้ดำเนินการด้านสังคมสังเคราะห์ ดังนี้

๑. ดำเนินการจ่ายเบี้ยยังชีพให้กับผู้สูงอายุ ผู้พิการ และผู้ป่วยเอดส์
๒. รับลงทะเบียนและประสานโครงการเงินอุดหนุนเพื่อการเลี้ยงดูเด็กแรกเกิด
๓. ประสานการทำบัตรผู้พิการ
๔. ตั้งโครงการการจ้างนักเรียน/นักศึกษาทำงานช่วงปิดภาคเรียน
๕. ตั้งโครงการช่วยเหลือผู้ยากจน ยากไร้ รายได้น้อย และผู้ด้อยโอกาสไร้ที่พึ่ง
๖. ตั้งโครงการปรับปรุงซ่อมแซมบ้านคนจน

**๕. ระบบบริการพื้นฐาน**

**๕.๑ การคมนาคมขนส่ง**

การคมนาคมติดต่อ หมู่บ้าน ตำบล อำเภอและจังหวัดใกล้เคียง โดยใช้เส้นทางแผ่นดิน หมายเลข ๒๒๔ จากตัวจังหวัดนครราชสีมาอำเภอโชคชัย และใช้เส้นทางหลวงแผ่นดิน หมายเลข ๒๐๗๑ ถนนสายโชคชัย-ครบุรี เป็นถนนลาดยางยาว ๑ สาย ส่วนเส้นทางภายในหมู่บ้านส่วนใหญ่เป็นถนนคอนกรีต การสัญจรไปมาส่วนใหญ่ใช้รถยนต์จักรยานยนต์ และมีรถโดยสารประจำทาง สายครบุรี-ราชสีมา วิ่งผ่านตำบลกระโทก

**๕.๒ การไฟฟ้า**

ปัจจุบันครัวเรือนในเขตตำบลกระโทกใช้บริการของการไฟฟ้าส่วนภูมิภาคอำเภอโชคชัย มีไฟฟ้าใช้เกือบทุกครัวเรือน และมีการขยายเขตไฟฟ้าส่วนภูมิภาคเพิ่ม ในพื้นที่ที่ตามท้องถิ่นร้องขอของประชาชน มีการขยายการติดตั้งคอมพิวเตอร์สาธารณะ ช้างถนน ตรอก ซอย

**๕.๓ การประปา**

ปัจจุบันระบบการประปาภายในเขตตำบลกระโทก อยู่ในความรับผิดชอบของการประปาส่วนภูมิภาคอำเภอโชคชัย ให้บริการด้านการประปาแก่ประชาชนในเขตตำบลกระโทก และบางหมู่บ้านยังมีการใช้น้ำประปาหมู่บ้านร่วมกับประปาส่วนภูมิภาค

**๕.๔ โทรศัพท์**

การโทรคมนาคม มีสถานีของสัญญาณโทรคมนาคม ๑ แห่ง

**๕.๕ ระบบโลจิสติกส์(Logistics) หรือการขนส่ง**

ปัจจุบันประชาชนในพื้นที่มีการใช้บริการระบบขนส่งเอกชนมากขึ้น เนื่องจากสถานการณ์การแพร่ระบาดของโรคติดเชื้อไวรัสโคโรนา (Covid-๑๙)แต่สถานีที่รับเป็นศูนย์รับและกระจายสินค้ายังไม่มีในพื้นที่ตำบลกระโทก

**๖. ระบบเศรษฐกิจ**

**๖.๑ การเกษตร**

ประชากรในเขตอบต. ส่วนใหญ่ประกอบอาชีพเกษตรกรรม เช่น ปลูกข้าว รองลงมา คือ ปลูกมันสำปะหลัง อ้อย ข้าวโพด ผักสวนครัว

**๖.๒ การประมง**

ไม่มีการทำประมง

**๖.๓ การบริการ**

- บัณฑิต ๒ แห่ง - ร้านอาหาร ๕ แห่ง
- หอพัก ๓ แห่ง

**๖.๔ การปศุสัตว์**

เป็นการประกอบกิจการในลักษณะเลี้ยงในครัวเรือนเป็นอาชีพหลักและอาชีพเสริม เช่น การเลี้ยงไก่ เป็ด โค สุกร กระบือ

## ๖.๕ การท่องเที่ยว

ปราสาทปรางค์พะโค ๑ แห่ง ตั้งอยู่หมู่ที่ ๑๑ บ้านปรางค์พะโค ตำบลกระโทก อำเภอโขงเจียม จังหวัดนครราชสีมา ติดกับถนนทางหลวงแผ่นดินหมายเลข ๒๒๔ โขงเจียม - ครบุรี มีลักษณะเป็นเนินดินเดี่ยว แวดล้อมด้วยทุ่งนา สูงจากพื้นที่โดยรอบประมาณเมตรเศษ มีบ้านเรือนของประชาชนตั้งอยู่โดยรอบ แต่ไม่ได้ รุกกล้าเข้ามาในพื้นที่โบราณสถาน ทางด้านทิศเหนือและด้านทิศตะวันตกของโบราณสถาน ห่างออกไปประมาณ ๒๐๐ เมตร มีลำน้ำสาขาของลำพระเพลิงไหลผ่าน ลำน้ำสาขานี้ไหลไปทางทิศตะวันออกเฉียงเหนือของปรางค์พะโค ไปบรรจบกับแม่น้ำมูลทางด้านทิศตะวันออกของอำเภอโขงเจียม ทางด้านทิศตะวันออก ซึ่งเป็นทางเข้าหลักสู่โบราณสถาน กรมศิลปากร ได้ประกาศขึ้นทะเบียนโบราณสถานปรางค์พะโคเป็นโบราณสถานของชาติในราชกิจจานุเบกษา เล่มที่ ๕๓ ตอนที่ ๓๔ ลงวันที่ ๒๗ กันยายน ๒๔๗๙ แต่ยังไม่ได้ประกาศกำหนดขอบเขตโบราณสถาน ปัจจุบันอยู่ในความดูแลของสำนักศิลปากรที่ ๑๒ นครราชสีมา

การดำเนินงานขุดแต่งศึกษาและบูรณะโบราณสถานปรางค์พะโคในปี พ.ศ. ๒๕๓๕ โดยหน่วยศิลปากรที่ ๖ นครราชสีมา (ปัจจุบันคือสำนักศิลปากรที่ ๑๒ นครราชสีมา) ทำให้ได้ข้อมูลและหลักฐานสำคัญหลายประการเกี่ยวกับปรางค์พะโค ไม่ว่าจะเป็นลักษณะรูปแบบทางสถาปัตยกรรมที่ปรากฏพบหลังการขุดแต่ง ซึ่งแสดงให้เห็นถึงรูปแบบสถาปัตยกรรมแบบศิลปะเขมร แบบบาปวน อายุสมัยราวพุทธศตวรรษที่ ๑๖ หลักฐานโบราณวัตถุที่สำคัญหลายชิ้นที่พบจากการขุดแต่งปราสาทประธาน เช่น แผ่นทองคำ แผ่นเงิน แผ่นสำริด และหินกึ่งมีค่าประเภทพลอย หินควอทซ์ นอกจากนี้จากการขุดแต่ง ในโบราณสถานยังได้พบชิ้นส่วนประติมากรรมรูปเคารพที่ทำจากหินทราย ซึ่งปัจจุบันได้ จัดแสดงไว้ ณ พิพิธภัณฑสถานแห่งชาติพิมาย จังหวัดนครราชสีมา นอกเหนือจากโบราณวัตถุแล้ว ยังมีชิ้นส่วนประกอบสถาปัตยกรรมที่พบภายในโบราณสถานระหว่างการขุดแต่งอีกจำนวนมาก ซึ่งบางส่วนได้ขนย้ายไปจัดเก็บไว้ ณ พิพิธภัณฑสถานแห่งชาติมหาวิทยาลัยราชภัฏ จังหวัดนครราชสีมา และบางส่วนขนย้ายไปจัดเก็บไว้ ณ พิพิธภัณฑสถานแห่งชาติพิมาย จังหวัดนครราชสีมา ต่อมาในปี พ.ศ. ๒๕๓๘ จึงได้มีการขนย้ายจากพิพิธภัณฑสถานแห่งชาติมหาวิทยาลัยราชภัฏ จังหวัดนครราชสีมา มาจัดเก็บและบางส่วนนำมาจัดแสดงไว้ในอาคารจัดแสดงกลางแจ้ง ณ พิพิธภัณฑสถานแห่งชาติพิมาย จังหวัดนครราชสีมา

สภาพปัจจุบันของปรางค์พะโค ประกอบด้วยโบราณสำคัญ คือ ปราสาทประธานและปราสาทด้านทิศเหนือของปราสาทประธาน ซึ่งเชื่อมต่อกันด้วยทางเดินเหนือพื้นดิน ที่สร้างด้วยอิฐ ทั้งหมดล้อมรอบด้วยคูน้ำที่เชื่อมต่อกัน ๓ ด้าน คือด้านทิศเหนือ ด้านทิศใต้และด้านทิศตะวันตก ทั้งหมดได้รับการขุดแต่งศึกษาและบูรณะ รวมทั้งปรับปรุงสภาพ ภูมิทัศน์และดูแลบำรุงรักษามาเป็นอย่างดี สภาพพื้นดินโดยรอบอยู่ในสภาพเรียบทั่วกัน มีต้นไม้ขนาดกลางขึ้นปกคลุมอยู่โดยรอบ ส่วนสระน้ำก็อยู่ในสภาพดี มีน้ำเก็บกักไว้ใช้เก็บเต็มความจุ

ปราสาทประธาน ตั้งอยู่บริเวณกึ่งกลางของพื้นที่โบราณสถาน ได้รับการบูรณะแล้ว รูปแบบการก่อสร้างมีแผนผัง รูปสี่เหลี่ยมผืนผ้า คงเหลือหลักฐานส่วนฐานล่างเป็นฐานสูงที่สร้างด้วยศิลาแลง อยู่ในสภาพค่อนข้างสมบูรณ์สมบูรณ์เหนือขึ้นไปเป็นชั้นเรือนธาตุที่สร้างด้วยหินทรายและบางส่วนเป็นอิฐ คงเหลือหลักฐานส่วนฐานของเรือนธาตุและกรอบประตูติดตั้งอยู่เพียงสองด้าน คือประตูทางเข้าหลักด้านทิศตะวันออก และส่วนประตูหลอกด้านทิศเหนือ ส่วนบนของปราสาททั้งหมดได้พังทลายลงหมดแล้ว

ปราสาทด้านทิศเหนือของปราสาทประธาน ตั้งอยู่ทางด้านทิศเหนือของปราสาทประธาน มีขนาดเล็กกว่าปราสาทประธานเล็กน้อย ได้รับการบูรณะแล้ว รูปแบบการก่อสร้าง มีแผนผังรูปสี่เหลี่ยมผืนผ้า คงเหลือหลักฐานส่วนฐานล่างเป็นฐานสูงที่สร้างด้วยศิลาแลง ซึ่งมีความสูงน้อยกว่าปราสาทประธาน อยู่ในสภาพค่อนข้างสมบูรณ์ เหนือขึ้นไปเป็นชั้นเรือนธาตุที่สร้างด้วยหินทรายและบางส่วนเป็นอิฐ คงเหลือหลักฐานส่วนฐานของเรือนธาตุและกรอบประตูติดตั้งอยู่ครบทุกด้าน ประตูทางเข้าหลักของปราสาทหันด้านหน้าไปทางทิศใต้ ซึ่งสภาพปัจจุบันปรากฏรูปแบบทางสถาปัตยกรรมที่ครบถ้วน ทั้งส่วนกรอบประตูเสาประดับกรอบประตูและส่วนทับหลัง ส่วนด้านทิศตะวันออกด้านทิศตะวันตกและด้านทิศเหนือ เป็นประตูหลอก นอกจากนี้บริเวณห้องมุขด้านหน้าของปราสาทยังปรากฏหลักฐานส่วนกรอบหน้าต่างของห้องมุขด้วย ส่วนบนของปราสาทส่วนมากได้พังทลายลงหมดแล้ว คงเหลือหลักฐานให้เห็นเพียงเล็กน้อย

## ๖.๖ อุตสาหกรรม

มีโรงงานอุตสาหกรรมขนาดใหญ่ จำนวน ๒ แห่ง คือ บริษัท คาร์กิลมีทส์ (ประเทศไทย) จำกัด และโรงงานช้างเอ็น.เอ จำกัด ซึ่งทำให้เกิดการจ้างงานในท้องถิ่น ประชาชนในท้องถิ่น มีรายได้มีงานทำ ไม่ต้องพลัดถิ่นไปหางานทำที่อื่นในต่างจังหวัด

## ๖.๗ การพาณิชย์และกลุ่มอาชีพ

### การพาณิชย์

สถานีบริการน้ำมัน (ปั้มหลอด)๓	แห่ง	บริษัท	๕	แห่ง	
ห้างหุ้นส่วนจำกัด	๑	แห่ง	ตลาดเอกราช	๒	แห่ง
ร้านค้าเบ็ดเตล็ด	๒๕	แห่ง	ตู้เอทีเอ็ม	๒	ตู้
มินิมาร์ท	๑	แห่ง	ร้านสะดวกซื้อ ๗-eleven	๑	แห่ง

### การรวมกลุ่มและเงินทุน

จำนวนกลุ่มทุกประเภท ๓๓ กลุ่ม แยกประเภทกลุ่มได้ดังนี้

-กลุ่มอาชีพ	๑	กลุ่ม	-กลุ่มออมทรัพย์	๑๐	กลุ่ม
-กลุ่มกองทุนหมุนเวียนตำบล	๑	กลุ่ม	-กลุ่มกองทุนหมุนเวียนหมู่บ้าน	๑๐	กลุ่ม
-กลุ่มกองทุนประปาหมู่บ้าน	๕	กลุ่ม	-กลุ่มกองทุนฌาปนกิจสงเคราะห์	๓	กลุ่ม
-กลุ่มแม่บ้านเกษตรกรดอนใหญ่	๑	กลุ่ม	-กลุ่มศูนย์กีฬาประจำตำบล	๑	กลุ่ม
-กลุ่มกองทุนผู้สูงอายุตำบลกระโทก	๑	กลุ่ม			

### มวลชนจัดตั้ง

- ลูกเสือชาวบ้าน ๒ รุ่น ๓๐๐ คน - ไทยอาสาป้องกันชาติ - รุ่น - คน
- กองทุนเพื่อความมั่นคงของชาติ - รุ่น - คน - อื่นๆ (ระบุ) - รุ่น - คน

## ๖.๘ แรงงาน

ประชาชนส่วนใหญ่ในพื้นที่ มีอาชีพหลัก คือ ทำนา เนื่องจากสภาพพื้นที่เอื้ออำนวยเป็นที่ราบลุ่ม เหมาะสำหรับการเพาะปลูกพืชข้าว พืชไร่ และพืชผักสวนครัว ประชาชนในพื้นที่อบต.กระโทก จะอยู่ในช่วงอายุ ๑๘ -๖๐ ปี เป็นจำนวนมาก กว่าช่วงอายุอื่น ซึ่งเป็นวัยแรงงาน แต่ปัจจุบันประชากรส่วนใหญ่ได้หันไปทำงานในโรงงานอุตสาหกรรม ในเขตอำเภอโชคชัย และเขตพื้นที่ใกล้เคียง ซึ่งมีอัตราค่าจ้างแรงงานที่สูงกว่าและยึดถือเป็นอาชีพที่มั่นคงกว่า ทำให้แรงงานการเกษตรมีน้อยและหายาก เกษตรกรจึงได้หันมาใช้เครื่องจักรกลการเกษตรแทนซึ่งทำให้ต้นทุนการผลิตสูงกว่า

## ๗. ศาสนา ประเพณี วัฒนธรรม

### ๗.๑ การนับถือศาสนา

ประชาชนส่วนใหญ่นับถือศาสนาพุทธ

- วัด/สำนักสงฆ์ ๒ แห่ง
- ปรางค์พะโค ๑ แห่ง

ความเชื่อชาวบ้านมีความเชื่อในเรื่องสิ่งศักดิ์สิทธิ์ที่อยู่ตามป่า บรรพบุรุษ และพระภิกษุ ซึ่งมีการประกอบพิธีกราบบูชาสิ่งเหล่านี้ มีพระพุทธรูปที่เป็นพระคู่วัดของแต่ละวัด เช่น วัดพะโค มีหลวงปู่หัน ซึ่งชาวบ้านมีความเคารพศรัทธาและมีความเชื่อกราบไว้สักการะบูชา เป็นที่พึ่งทางใจของชาวบ้าน โดยในช่วงเทศกาลสงกรานต์ของทุกปีจะมีขบวนแห่หลวงปู่หัน ตามหมู่บ้านในพื้นที่ตำบลกระโทก หรือในอำเภอโชคชัย เพื่อให้ประชาชนได้สงฆ์น้ำพระ กราบไว้ขอพร เพิ่มความเป็นสิริมงคล แก่ตัวเองและครอบครัว มีการช่วยเหลือกัน ความสมัครสมานสามัคคีของประชาชน

### ๗.๒ ประเพณีและงานประจำปี

ประชาชนในพื้นที่ตำบลกระโทก มีประเพณีวัฒนธรรมต่างๆ เช่น วันปีใหม่ วันสงกรานต์ วันลอยกระทง วันเข้าพรรษา วันออกพรรษา ประเพณีการกวนข้าวทิพย์ ทอดผ้าป่า ทอดกฐิน ทำบุญบ้าน เทศน์มหาชาติ วันสำคัญทางพระพุทธศาสนา และประเพณีแห่เทียนพรรษา โดยจัดขึ้นเป็นประจำทุกปีช่วงก่อนเข้าพรรษา ซึ่งเป็นประเพณีสำคัญระดับอำเภอที่แต่ละวัดในพื้นที่อำเภอโชคชัย จะจัดขบวนแห่เทียนพรรษาเข้าแข่งขันประกวดขบวนแห่เทียนพรรษาและการแกะสลักเทียนที่สวยงาม และนำเข้าแข่งขันในระดับจังหวัดนครราชสีมาต่อไป

### ๗.๓ ภูมิปัญญาท้องถิ่น ภาษาลิ้น

นอกจากนี้ยังมีประเพณีวัฒนธรรมที่เป็นเอกลักษณ์ของคนภาคอีสาน หรือ เรียกว่า คนกระโทก ดังนี้ การแต่งกาย คนในวัยสูงอายุจะแต่งกายด้วย ผ้าถุงโจงกระเบน ส่วนคนวัยหนุ่มจะแต่งกายตามสมัยนิยม ภาษา ใช้ภาษาโคราช เรียกว่า ไทยโคราช เช่น เต๋อ ไปดา กินเช่า อาบน้ำม อาหาร ที่เป็นที่นิยมของคนกระโทก มีผัดหมี่กระโทก ส้มตำ เป็นต้น

๗.๔ OTOP สินค้าพื้นเมืองและของที่ระลึก  
หินทราย

๘. ทรัพยากรธรรมชาติ

๘.๑ น้ำ

มีแหล่งน้ำจาก ๒ แห่ง คือ ลำพระเพลิง กับ ลำน้ำมูล ซึ่งเป็นแหล่งน้ำสายหลักของตำบลกระโทก นอกนั้นจะเป็นห้วย หนอง คลอง บึง ตามธรรมชาติ

๘.๒ ป่าไม้

ลักษณะป่าไม้ในเขตพื้นที่ตำบลกระโทก ไม่มีป่าไม้ พื้นที่ส่วนใหญ่เป็นที่ลุ่มและเป็นพื้นที่นาเกือบทั้งหมด

๘.๓ ภูเขา

ไม่มีภูเขา ส่วนใหญ่เป็นพื้นที่ราบลุ่ม

๘.๔ คุณภาพของทรัพยากรธรรมชาติ

คุณภาพของทรัพยากรธรรมชาติ ยังอยู่ในสภาพค่อนข้างดีสามารถทำการเพาะปลูกพืชข้าว พืชไร่ พืชสวน ทำการเกษตรและปศุสัตว์ได้ อากาศไม่มีมลพิษ มีแหล่งน้ำสำหรับทำการเกษตรได้อย่างเพียงพอ

ส่วนที่ ๒  
ยุทธศาสตร์การพัฒนากองคกรปกครองส่วน  
ท้องถิ่น

## ส่วนที่ ๒

### ยุทธศาสตร์การพัฒนากองการปกครองส่วนท้องถิ่น

#### (๑) แผนยุทธศาสตร์ชาติ ๒๐ ปี (พ.ศ.๒๕๖๑-๒๕๘๐)

โดยที่รัฐธรรมนูญแห่งราชอาณาจักรไทย มาตรา ๖๕ กำหนดให้รัฐพึงจัดให้มียุทธศาสตร์ชาติเป็นเป้าหมายการพัฒนาประเทศอย่างยั่งยืน ตามหลักธรรมาภิบาลเพื่อใช้เป็นกรอบในการจัดทำแผนต่างๆให้สอดคล้องและบูรณาการกันเพื่อให้เกิดเป็นพลังผลักดันร่วมกันไปสู่เป้าหมายดังกล่าว โดยให้เป็นไปตามที่กำหนดในกฎหมายว่าด้วยการจัดทำยุทธศาสตร์ชาติ และต่อมาได้มีการตราพระราชบัญญัติการจัดทำยุทธศาสตร์ชาติ พ.ศ. ๒๕๖๐ มีผลบังคับใช้เมื่อวันที่ ๑ สิงหาคม ๒๕๖๐ โดยกำหนดให้มีการแต่งตั้งคณะกรรมการยุทธศาสตร์ชาติ เพื่อรับผิดชอบในการจัดทำร่างยุทธศาสตร์ชาติ กำหนดวิธีการการมีส่วนร่วมของประชาชนในการจัดทำร่างยุทธศาสตร์ชาติ ในการติดตาม การตรวจสอบ และการประเมินผล รวมทั้งกำหนดมาตรการส่งเสริมและสนับสนุนให้ประชาชนทุกภาคส่วนดำเนินการให้สอดคล้องกับยุทธศาสตร์ชาติ เพื่อให้เป็นไปตามที่กำหนดในพระราชบัญญัติการจัดทำยุทธศาสตร์ชาติ พ.ศ. ๒๕๖๐

ยุทธศาสตร์ชาติ ๒๐ ปี (พ.ศ. ๒๕๖๑-๒๕๘๐) เป็นยุทธศาสตร์ชาติฉบับแรกของประเทศไทยตามรัฐธรรมนูญแห่งราชอาณาจักรไทย ซึ่งต้องนำไปสู่การปฏิบัติเพื่อให้ประเทศไทยบรรลุวิสัยทัศน์ “ประเทศไทยมีความมั่นคง มั่งคั่ง ยั่งยืน เป็นประเทศพัฒนาแล้ว ด้วยการพัฒนาตามหลักปรัชญาของเศรษฐกิจพอเพียง” ภายในช่วงเวลาดังกล่าว เพื่อความสุขของคนไทยทุกคน

ดังนั้น ภายใต้เงื่อนไขโครงสร้างประชากร โครงสร้างเศรษฐกิจ สภาพสังคม สภาพภูมิอากาศ สิ่งแวดล้อม และปัจจัยการพัฒนาต่าง ๆ ที่เกี่ยวข้อง ส่งผลให้ประเทศไทยจำเป็นต้องมีการวางแผน การพัฒนาที่รอบคอบและครอบคลุม อย่างไรก็ตามหลายประเด็นพัฒนาเป็นเรื่องที่ต้องใช้ระยะเวลาในการ ดำเนินงานเพื่อให้เกิดการปรับตัวซึ่งต้องหลีกเลี่ยงไปถึงการเปลี่ยนแปลงในเชิงโครงสร้าง การขับเคลื่อนการพัฒนาให้ประเทศเจริญก้าวหน้าไปในอนาคตจึงจำเป็นต้องกำหนดวิสัยทัศน์ในระยะยาว ที่ต้องบรรลุ พร้อมทั้งแนวยุทธศาสตร์หลักในด้านต่าง ๆ เพื่อเป็นกรอบในการขับเคลื่อนการพัฒนา อย่างบูรณาการบนพื้นฐานประชารัฐเพื่อยกระดับจุดแข็งและจุดเด่นของประเทศ และปรับปรุงแก้ไข จุดอ่อนและจุดด้อยต่าง ๆ อย่างเป็นระบบ โดยยุทธศาสตร์ชาติจะเป็นเป้าหมายใหญ่ในการขับเคลื่อน ประเทศ และถ่ายทอดไปสู่แผนในระดับอื่น ๆ เพื่อนำไปสู่การปฏิบัติทั้งในระดับยุทธศาสตร์ภารกิจ และพื้นที่ซึ่งรวมถึงพื้นที่พิเศษต่าง ๆ อาทิเขตเศรษฐกิจพิเศษชายแดน เขตพัฒนาพิเศษภาคตะวันออก เพื่อให้การพัฒนาประเทศสามารถดำเนินการได้อย่างมั่นคง มั่งคั่ง และ ยั่งยืน

#### วิสัยทัศน์ประเทศไทย

“ประเทศไทยมีความมั่นคง มั่งคั่ง ยั่งยืน เป็นประเทศพัฒนาแล้ว ด้วยการพัฒนาตามหลัก ปรัชญาของเศรษฐกิจพอเพียง” หรือเป็นคติพจน์ประจำชาติว่า “มั่นคง มั่งคั่ง ยั่งยืน” เพื่อสนองตอบ ต่อผลประโยชน์แห่งชาติอันได้แก่ การมีเอกราช อธิปไตย การดำรงอยู่อย่างมั่นคง และยั่งยืนของ สถาบันหลักของชาติและประชาชนจากภัยคุกคามทุกรูปแบบ การอยู่ร่วมกันในชาติอย่างสันติสุข เป็นปึกแผ่น มีความมั่นคงทางสังคมท่ามกลางพหุสังคมและการมีเกียรติและศักดิ์ศรีของความเป็นมนุษย์ ความเจริญเติบโตของชาติความเป็นธรรมและความอยู่ดีมีสุขของประชาชน ความยั่งยืนของฐาน ทรัพยากรธรรมชาติ สิ่งแวดล้อม ความมั่นคงทางพลังงานและอาหาร ความสามารถในการรักษา ผลประโยชน์ของชาติภายใต้การเปลี่ยนแปลงของสถานะแวดล้อมระหว่างประเทศ และการอยู่ร่วมกัน อย่างสันติประสานสอดคล้องกันด้านความมั่นคงในประชาคมอาเซียนและประชาคมโลกอย่างมีเกียรติ และศักดิ์ศรี

**ความมั่นคง** หมายถึง การมีความมั่นคงปลอดภัยจากภัยและการเปลี่ยนแปลงทั้งภายในประเทศ และภายนอกประเทศในทุกระดับ ทั้งระดับประเทศ สังคม ชุมชน ครัวเรือน และปัจเจกบุคคล และ มีความมั่นคงในทุกมิติทั้งมิติทางการทหาร เศรษฐกิจ สังคม สิ่งแวดล้อม และการเมือง เช่น ประเทศ มีความมั่นคงในเอกราชและอธิปไตย มีการปกครองระบอบประชาธิปไตย ที่มีพระมหากษัตริย์ทรงเป็น ประมุข สถาบันชาติศาสนา พระมหากษัตริย์มีความเข้มแข็งเป็นศูนย์กลางและเป็นที่ยึดเหนี่ยวจิตใจของประชาชน มีระบบการเมืองที่มั่นคงเป็นกลไกที่นำไปสู่การบริหารประเทศที่ต่อเนื่องและโปร่งใสตามหลักธรรมาภิบาล สังคมมีความปรองดองและความสามัคคีสามารถผนึกกำลังเพื่อพัฒนาประเทศ ชุมชน มีความเข้มแข็ง ครอบคลุมมีความอบอุ่น ประชาชนมีความมั่นคงในชีวิต มีงานและรายได้ที่มั่นคงพอเพียง กับการดำรงชีวิต มีการออมสำหรับวัยเกษียณ ความมั่นคงของอาหาร พลังงาน และน้ำ มีที่อยู่อาศัย และความปลอดภัยในชีวิตทรัพย์สิน

**ความมั่งคั่ง** หมายถึง ประเทศไทยมีการขยายตัวของเศรษฐกิจอย่างต่อเนื่องและมีความยั่งยืน จนเข้าสู่กลุ่มประเทศรายได้สูง ความเหลื่อมล้ำของการพัฒนาลดลง ประชากรมีความอยู่ดีมีสุขได้รับ ผลประโยชน์จากการพัฒนาอย่างเท่าเทียมกันมากขึ้น และมีการพัฒนาอย่างทั่วถึงทุกภาคส่วน มีคุณภาพชีวิตตามมาตรฐานขององค์การสหประชาชาติไม่มีประชาชนที่อยู่ใน

ภาวะความยากจน เศรษฐกิจในประเทศมีความเข้มแข็ง ขณะเดียวกันต้องมีความสามารถในการแข่งขันกับประเทศต่างๆ ทั่วโลกและตลาดภายในประเทศเพื่อให้สามารถสร้างรายได้ทั้งจากภายในและภายนอกประเทศ ตลอดจนมีการสร้างฐานเศรษฐกิจและสังคมแห่งอนาคตเพื่อให้สอดคล้องกับบริบทการพัฒนา ที่เปลี่ยนแปลงไป และประเทศไทยมีบทบาทที่สำคัญในเวทีโลก และมีความสัมพันธ์ทางเศรษฐกิจ และการค้าอย่างแน่นแฟ้นกับประเทศในภูมิภาคเอเชีย เป็นจุดสำคัญของการเชื่อมโยงในภูมิภาค ทั้งการคมนาคมขนส่ง การผลิต การค้า การลงทุน และการทำธุรกิจ เพื่อให้เป็นพลังในการพัฒนา นอกจากนี้ ยังมีความสมบูรณ์ในทุนที่จะสามารถสร้างการพัฒนาต่อเนื่องไปได้ได้แก่ ทุนมนุษย์ทุนทางปัญญา ทุนทางการเงิน ทุนที่เป็นเครื่องมือเครื่องจักร ทุนทางสังคม และทุนทรัพยากรธรรมชาติและสิ่งแวดล้อม

**ความยั่งยืน** หมายถึง การพัฒนาที่สามารถสร้างความเจริญ รายได้และคุณภาพชีวิตของ ประชาชนให้เพิ่มขึ้นอย่างต่อเนื่อง ซึ่งเป็นการเจริญเติบโตของเศรษฐกิจที่อยู่บนหลักการใช้การรักษา และการฟื้นฟูฐานทรัพยากรธรรมชาติอย่างยั่งยืน ไม่ใช่ทรัพยากรธรรมชาติจนเกินพอดีไม่สร้างมลภาวะ ต่อสิ่งแวดล้อมจนเกินความสามารถในการรองรับและเยียวยาของระบบนิเวศ การผลิตและการบริโภค เป็นมิตรกับสิ่งแวดล้อม และสอดคล้องกับเป้าหมายการพัฒนาที่ยั่งยืน ทรัพยากรธรรมชาติมี ความอุดมสมบูรณ์มากขึ้นและสิ่งแวดล้อมมีคุณภาพดีขึ้น คนมีความรับผิดชอบต่อสังคม มีความ เอื้ออาทร เสียสละเพื่อผลประโยชน์ส่วนรวม รัฐบาลมีนโยบายที่มุ่งประโยชน์ส่วนรวมอย่างยั่งยืน และให้ความสำคัญกับกรรมมีส่วนร่วมของประชาชน และทุกภาคส่วนในสังคม ยึดถือและปฏิบัติตาม หลักปรัชญาของเศรษฐกิจพอเพียงเพื่อการพัฒนาอย่างสมดุล มีเสถียรภาพ และยั่งยืน โดยมีเป้าหมายการพัฒนาประเทศคือ **“ประเทศชาติมั่นคง ประชาชนมีความสุข เศรษฐกิจพัฒนาอย่างต่อเนื่อง สังคมเป็นธรรม ฐานทรัพยากรธรรมชาติยั่งยืน”** โดยยกระดับศักยภาพของประเทศใน หลากหลายมิติ พัฒนาคนในทุกมิติและในทุกช่วงวัยให้เป็นคนดี เก่ง และมีคุณภาพ สร้างโอกาส และความเสมอภาคทางสังคม สร้างการเติบโตบนคุณภาพชีวิตที่เป็นมิตรกับสิ่งแวดล้อม และมีภาคีรัฐของ ประชาชนเพื่อประชาชนและประโยชน์ส่วนรวม โดยการประเมินผลการพัฒนาตามยุทธศาสตร์ชาติ ประกอบด้วย

- ๑) ความอยู่ดีมีสุขของคนไทยและสังคมไทย
- ๒) ชีตความสามารถในการแข่งขัน การพัฒนาเศรษฐกิจ และการกระจายรายได้
- ๓) การพัฒนาทรัพยากรมนุษย์ของประเทศ
- ๔) ความเท่าเทียมและความเสมอภาคของสังคม
- ๕) ความหลากหลายทางชีวภาพ คุณภาพสิ่งแวดล้อม และความยั่งยืนของทรัพยากรธรรมชาติ
- ๖) ประสิทธิภาพการบริหารจัดการและการเข้าถึงการให้บริการของภาครัฐ

### **ประเด็นยุทธศาสตร์ชาติ**

เพื่อให้ประเทศไทยสามารถยกระดับการพัฒนาให้บรรลุตามวิสัยทัศน์ **“ประเทศไทยมีความมั่นคง มั่งคั่ง ยั่งยืน เป็นประเทศพัฒนาแล้ว ด้วยการพัฒนาตามหลักปรัชญาของเศรษฐกิจพอเพียง”** และเป้าหมายการพัฒนาประเทศข้างต้น จึงจำเป็นต้องกำหนดยุทธศาสตร์การพัฒนาประเทศระยะยาว ที่จะทำให้ประเทศไทยมีความมั่นคงในเอกราชและอธิปไตย มีภูมิคุ้มกันต่อการเปลี่ยนแปลงจากปัจจัย ภายในและภายนอกประเทศในทุกมิติทุกระดับ และทุกระดับ ภาคเกษตรกรรม ภาคอุตสาหกรรม และ ภาคบริการของประเทศได้รับการพัฒนาระดับไปสู่การใช้เทคโนโลยีและนวัตกรรมในการสร้างมูลค่าเพิ่ม และพัฒนาเทคโนโลยีที่สำคัญในการขับเคลื่อนเศรษฐกิจใหม่ที่จะสร้างและเพิ่มศักยภาพในการแข่งขันของ ประเทศ เพื่อยกระดับฐานรายได้ของประชาชน ในภาพรวมและกระจายผลประโยชน์ไปสู่ภาคส่วนต่าง ๆ ได้ อย่างเหมาะสม คนไทยได้รับการพัฒนาให้เป็นคนดี เก่ง มีวินัย คำนึงถึงผลประโยชน์ส่วนรวม และมีศักยภาพในการคิดวิเคราะห์สามารถ **“รู้รับ ปรับใช้”** เทคโนโลยีใหม่ได้อย่างต่อเนื่อง สามารถเข้าถึงบริการพื้นฐาน ระบบสวัสดิการ และกระบวนการยุติธรรมได้อย่างเท่าเทียมกัน โดยไม่มีใครถูกทิ้ง ไว้ข้างหลัง

การพัฒนาประเทศในช่วงระยะเวลาของยุทธศาสตร์ชาติจะมุ่งเน้นการสร้างสมดุลระหว่าง การพัฒนาความมั่นคง เศรษฐกิจ สังคม และสิ่งแวดล้อม โดยการมีส่วนร่วมของทุกภาคส่วนในรูปแบบ **“ประชารัฐ”** โดยประกอบด้วย ๖ ยุทธศาสตร์ได้แก่ ยุทธศาสตร์ชาติด้านความมั่นคง ยุทธศาสตร์ชาติ ด้านการสร้างความสามารถในการแข่งขัน ยุทธศาสตร์ชาติด้านการพัฒนาและเสริมสร้างศักยภาพ ทรัพยากรมนุษย์ ยุทธศาสตร์ชาติด้านการสร้างโอกาสและความเสมอภาคทางสังคม ยุทธศาสตร์ชาติ ด้านการสร้างการเติบโตบนคุณภาพชีวิตที่เป็นมิตรกับสิ่งแวดล้อม และยุทธศาสตร์ชาติด้านการปรับสมดุล และพัฒนาระบบการบริหารจัดการภาครัฐ โดยแต่ละยุทธศาสตร์มีเป้าหมายและประเด็นการพัฒนาดังนี้

**๑. ยุทธศาสตร์ชาติด้านความมั่นคง** มีเป้าหมายการพัฒนาที่สำคัญ คือ ประเทศชาติมั่นคง ประชาชนมีความสุข เน้นการบริหารจัดการสถานะแวดล้อมของประเทศให้มีความมั่นคง ปลอดภัย เอกราช อธิปไตย และมีความสงบเรียบร้อยในทุกระดับ ตั้งแต่ระดับชาติสังคม ชุมชน มุ่งเน้นการพัฒนาคน เครื่องมือ เทคโนโลยีและระบบฐานข้อมูลขนาดใหญ่ให้มีความพร้อมสามารถรับมือกับภัยคุกคาม และภัยพิบัติได้ทุกรูปแบบ และทุกระดับความรุนแรง ควบคู่ไปกับการป้องกันและแก้ไขปัญหา ด้านความมั่นคงที่มีอยู่ในปัจจุบัน และที่อาจจะเกิดขึ้นในอนาคต ใช้กลไกการแก้ไขปัญหาแบบบูรณาการ ทั้งกับส่วนราชการ



ภาคเอกชน ประชาสังคม และองค์กรที่ไม่ใช่รัฐ รวมถึงประเทศเพื่อนบ้าน และมิตรประเทศทั่วโลกบนพื้นฐานของหลักธรรมาภิบาล เพื่อเอื้ออำนวยประโยชน์ต่อการดำเนินการ ของยุทธศาสตร์ชาติด้านอื่น ๆ ให้สามารถขับเคลื่อนไปได้ตามทิศทางและเป้าหมายที่กำหนด

**ประเด็นยุทธศาสตร์ชาติด้านความมั่นคง**

- (๑) การรักษาความสงบภายในประเทศ
- (๒) การป้องกันและแก้ไขปัญหาที่มีผลกระทบต่อความมั่นคง
- (๓) การพัฒนาศักยภาพของประเทศให้พร้อมเผชิญภัยคุกคามที่กระทบต่อความมั่นคงของชาติ
- (๔) การบูรณาการความร่วมมือด้านความมั่นคงกับอาเซียนและนานาชาติรวมถึงองค์กร ภาครัฐและที่ไม่ใช่

ภาครัฐ

- (๕) การพัฒนากลไกการบริหารจัดการความมั่นคงแบบองค์รวม

**๒. ยุทธศาสตร์ชาติด้านการสร้างความสามารถในการแข่งขัน** มีเป้าหมายการพัฒนา ที่มุ่งเน้นการยกระดับ

ศักยภาพของประเทศในหลากหลายมิติบนพื้นฐานแนวคิด ๓ ประการ ได้แก่ (๑) “ต่อยอดอดีต” โดยมองกลับไปที่เราทำมาทาง เศรษฐกิจ อัตลักษณ์วัฒนธรรม ประเพณีวิถีชีวิต และจุดเด่นทางทรัพยากรธรรมชาติที่หลากหลาย รวมทั้งความได้เปรียบเชิง เปรียบเทียบของประเทศ ในด้านอื่น ๆ นำมาประยุกต์ผสมผสานกับเทคโนโลยีและนวัตกรรม เพื่อให้สอดคล้องกับบริบทของ เศรษฐกิจและสังคมโลกสมัยใหม่ (๒) “ปรับปัจจุบัน” เพื่อปูทางสู่อนาคต ผ่านการพัฒนาโครงสร้าง พื้นฐานของประเทศในมิติต่าง ๆ ทั้งโครงข่ายระบบคมนาคมและขนส่ง โครงสร้างพื้นฐานวิทยาศาสตร์ เทคโนโลยีและดิจิทัล และการปรับสภาพแวดล้อมให้เอื้อ ต่อการพัฒนาอุตสาหกรรมและบริการอนาคต และ (๓) “สร้างคุณค่าใหม่ในอนาคต” ด้วยการเพิ่มศักยภาพของผู้ประกอบการ พัฒนาคนรุ่นใหม่ รวมถึงปรับรูปแบบธุรกิจ เพื่อตอบสนองต่อความต้องการของตลาด ผสมผสานกับยุทธศาสตร์ที่รองรับ อนาคต บนพื้นฐานของการต่อยอดอดีตและปรับปัจจุบัน พร้อมทั้งการส่งเสริมและสนับสนุนจากรัฐ ให้ประเทศไทยสามารถสร้างฐาน รายได้และการจ้างงานใหม่ ขยายโอกาสทางการค้าและการลงทุน ในเวทีโลก ควบคู่ไปกับการยกระดับรายได้และการกินดีอยู่ดี รวมถึงการเพิ่มขึ้นของคนชั้นกลาง และลดความเหลื่อมล้ำของคนในประเทศได้ในคราวเดียวกัน

**ประเด็นยุทธศาสตร์ชาติด้านการสร้างความสามารถในการแข่งขัน**

- (๑) การเกษตรสร้างมูลค่า
- (๒) อุตสาหกรรมและบริการแห่งอนาคต
- (๓) สร้างความหลากหลายด้านการท่องเที่ยว
- (๔) โครงสร้างพื้นฐาน เชื่อมไทย เชื่อมโลก
- (๕) พัฒนาเศรษฐกิจบนพื้นฐานผู้ประกอบการยุคใหม่

**๓. ยุทธศาสตร์ชาติด้านการพัฒนาและเสริมสร้างศักยภาพทรัพยากรมนุษย์** มีเป้าหมาย การพัฒนาที่สำคัญ

เพื่อพัฒนาคนในทุกมิติและในทุกช่วงวัยให้เป็นคนดีเก่ง และมีคุณภาพ โดยคนไทย มีความพร้อมทั้งกาย ใจ สติปัญญา มีพัฒนาการ ที่ดีรอบด้านและมีสุขภาพที่ดีในทุกช่วงวัย มีจิตสาธารณะ รับผิดชอบต่อสังคมและผู้อื่น มัธยัสถ์อดออม โอบอ้อมอารีมีวินัย รักษา ศีลธรรม และเป็นพลเมืองดีของชาติมีหลักคิดที่ถูกต้อง มีทักษะที่จำเป็นในศตวรรษที่ ๒๑ มีทักษะสื่อสาร ภาษาอังกฤษและภาษาที่ สาม และอนุรักษ์ภาษาท้องถิ่น มีนิสัยรักการเรียนรู้และการพัฒนาตนเอง อย่างต่อเนื่องตลอดชีวิต สูการเป็นคนไทยที่มีทักษะสูง เป็นนวัตกรรม นวัตกรรม ผู้ประกอบการ เกษตรกรยุคใหม่ และอื่น ๆ โดยมีสัมมาชีพตามความถนัดของตนเอง

**ประเด็นยุทธศาสตร์ชาติด้านการพัฒนาและเสริมสร้างศักยภาพทรัพยากรมนุษย์**

- (๑) การปรับเปลี่ยนค่านิยมและวัฒนธรรม
- (๒) การพัฒนาศักยภาพคนตลอดช่วงชีวิต
- (๓) ปฏิรูปกระบวนการเรียนรู้ที่ตอบสนองต่อการเปลี่ยนแปลงในศตวรรษที่ ๒๑
- (๔) การตระหนักถึงพหุปัญญาของมนุษย์ที่หลากหลาย
- (๕) การเสริมสร้างให้คนไทยมีสุขภาพที่ดี
- (๖) การสร้างสภาพแวดล้อมที่เอื้อต่อการพัฒนาและเสริมสร้างศักยภาพทรัพยากรมนุษย์
- (๗) การเสริมสร้างศักยภาพการกีฬาในการสร้างคุณค่าทางสังคมและพัฒนาประเทศ

**๔. ยุทธศาสตร์ชาติด้านการสร้างโอกาสและความเสมอภาคทางสังคม** มีเป้าหมาย การพัฒนาที่

ให้ความสำคัญกับการดึงเอาพลังของภาคส่วนต่าง ๆ ทั้งภาคเอกชน ประชาสังคม ชุมชน ท้องถิ่น มาร่วมขับเคลื่อน โดยการสนับสนุน การรวมตัวของประชาชนในการร่วมคิดร่วมทำ เพื่อส่วนรวม การกระจายอำนาจและความรับผิดชอบไปสู่กลไกบริหารราชการ แผ่นดินในระดับท้องถิ่น การเสริมสร้างความเข้มแข็งของชุมชนในการจัดการตนเอง และการเตรียมความพร้อมของประชากรไทย

ทั้งในมิติสุขภาพ เศรษฐกิจ สังคม และสภาพแวดล้อมให้เป็นประชากรที่มีคุณภาพ สามารถพึ่งตนเอง และทำประโยชน์แก่ครอบครัว ชุมชน และสังคมให้นานที่สุด โดยรัฐให้หลักประกันการเข้าถึงบริการและสวัสดิการที่มีคุณภาพอย่างเป็นธรรมและทั่วถึง

**ประเด็นยุทธศาสตร์ชาติด้านการสร้างโอกาสและความเสมอภาคทางสังคม**

- (๑) การลดความเหลื่อมล้ำ สร้างความเป็นธรรมในทุกมิติ
- (๒) การกระจายศูนย์กลางความเจริญทางเศรษฐกิจ สังคม และเทคโนโลยี
- (๓) การเสริมสร้างพลังทางสังคม
- (๔) การเพิ่มขีดความสามารถของชุมชนท้องถิ่นในการพัฒนา การพึ่งตนเองและการจัดการตนเอง

**๕. ยุทธศาสตร์ชาติด้านการสร้างการเติบโตบนคุณภาพชีวิตที่เป็นมิตรต่อสิ่งแวดล้อม** มีเป้าหมายการพัฒนาที่สำคัญเพื่อนำไปสู่การบรรลุเป้าหมายการพัฒนาที่ยั่งยืนในทุกมิติ ทั้งด้านสังคม เศรษฐกิจ สิ่งแวดล้อม ธรรมาภิบาล และความเป็นหุ้นส่วนความร่วมมือระหว่างกัน ทั้งภายในและภายนอกประเทศอย่างบูรณาการ ใช้พื้นที่เป็นตัวตั้งในการกำหนดกลยุทธ์ และแผนงาน และการให้ทุกฝ่ายที่เกี่ยวข้องได้เข้ามามีส่วนร่วมในแบบทางตรงให้มากที่สุดเท่าที่จะเป็นไปได้โดยเป็น การดำเนินการบนพื้นฐานการเติบโตร่วมกัน ไม่ว่าจะผ่านทางเศรษฐกิจ สิ่งแวดล้อม และคุณภาพชีวิต โดยให้ความสำคัญกับการสร้างสมดุล ทั้ง ๓ ด้าน อันจะนำไปสู่ความยั่งยืนเพื่อคนรุ่นต่อไปอย่างแท้จริง

**ประเด็นยุทธศาสตร์ชาติด้านการสร้างการเติบโตบนคุณภาพชีวิตที่เป็นมิตรต่อสิ่งแวดล้อม**

- (๑) สร้างการเติบโตอย่างยั่งยืนบนสังคมเศรษฐกิจสีเขียว
- (๒) สร้างการเติบโตอย่างยั่งยืนบนสังคมเศรษฐกิจภาคทะเล
- (๓) สร้างการเติบโตอย่างยั่งยืนบนสังคมที่เป็นมิตรต่อสภาพภูมิอากาศ
- (๔) พัฒนาพื้นที่เมือง ชนบท เกษตรกรรมและอุตสาหกรรมเชิงนิเวศ มุ่งเน้นความเป็น เมืองที่เติบโตอย่าง

ต่อเนื่อง

- (๕) พัฒนาความมั่นคงน้ำ พลังงาน และเกษตรที่เป็นมิตรต่อสิ่งแวดล้อม
- (๖) ยกระดับกระบวนการทัศน์เพื่อกำหนดอนาคตประเทศ

**๖. ยุทธศาสตร์ชาติด้านการปรับสมดุลและพัฒนาระบบการบริหารจัดการภาครัฐ** มีเป้าหมายการพัฒนาที่สำคัญเพื่อปรับเปลี่ยนภาครัฐที่ยึดหลัก “ภาครัฐของประชาชนเพื่อประชาชน และประโยชน์ส่วนรวม” โดยภาครัฐต้องมีขนาดที่เหมาะสมกับบทบาทภารกิจ แยกแยะบทบาท หน่วยงานของรัฐที่ทำหน้าที่ในการกำกับหรือในการให้บริการในระบบเศรษฐกิจที่มีการแข่งขัน มีสมรรถนะสูง ยึดหลักธรรมาภิบาล ปรับวัฒนธรรมการทำงานให้มุ่งผลสัมฤทธิ์และผลประโยชน์ส่วนรวม มีความทันสมัย และพร้อมที่จะปรับตัวให้ทันต่อการเปลี่ยนแปลงของโลกอยู่ตลอดเวลา โดยเฉพาะอย่างยิ่ง การนำนวัตกรรม เทคโนโลยี ข้อมูลขนาดใหญ่ ระบบการทำงานที่เป็นดิจิทัลเข้ามาประยุกต์ใช้อย่างคุ้มค่า และปฏิบัติงานเทียบได้กับมาตรฐานสากล รวมทั้งมีลักษณะเปิดกว้าง เชื่อมโยงถึงกันและเปิดโอกาสให้ ทุกภาคส่วนเข้ามามีส่วนร่วมเพื่อตอบสนองความต้องการของประชาชนได้อย่างสะดวก รวดเร็ว และ โปร่งใส โดยทุกภาคส่วนในสังคมต้องร่วมกันปลูกฝังค่านิยมความซื่อสัตย์สุจริต ความมัธยัสถ์และสร้างจิตสำนึกในการปฏิเสธไม่ยอมรับการทุจริตประพฤติมิชอบอย่างสิ้นเชิง นอกจากนี้ กฎหมายต้องมีความ ชัดเจน มีเพียงเท่าที่จำเป็น มีความทันสมัย มีความเป็นสากล มีประสิทธิภาพ และนำไปสู่การลด ความเหลื่อมล้ำและเอื้อต่อการพัฒนา โดยกระบวนการยุติธรรมมีการบริหารที่มีประสิทธิภาพ เป็นธรรม ไม่เลือกปฏิบัติและการอำนวยความสะดวกตามหลักนิติธรรม

**ประเด็นยุทธศาสตร์ด้านการปรับสมดุลและพัฒนาระบบการบริหารจัดการภาครัฐ**

- (๑) ภาครัฐที่ยึดประชาชนเป็นศูนย์กลาง ตอบสนองความต้องการ และให้บริการอย่าง สะดวกรวดเร็ว โปร่งใส
- (๒) ภาครัฐบริหารงานแบบบูรณาการโดยมียุทธศาสตร์ชาติเป็นเป้าหมายและเชื่อมโยง การพัฒนาในทุกระดับ
- (๓) ภาครัฐมีขนาดเล็ก gọn เหมาะสมกับภารกิจ ส่งเสริมให้ประชาชนและทุกภาคส่วน มีส่วนร่วมในการพัฒนา

ประเทศ

- (๔) ภาครัฐมีความทันสมัย
- (๕) บุคลากรภาครัฐเป็นคนดีและเก่ง ยึดหลักคุณธรรม จริยธรรม มีจิตสำนึก มีความสามารถสูง มุ่งมั่น และ

เป็นมืออาชีพ

- (๖) ภาครัฐมีความโปร่งใส ปลอดภัยการทุจริตและประพฤติมิชอบ
- (๗) กฎหมายมีความสอดคล้องเหมาะสมกับบริบทต่าง ๆ และมีเท่าที่จำเป็น
- (๘) กระบวนการยุติธรรมเคารพสิทธิมนุษยชนและปฏิบัติต่อประชาชนโดยเสมอภาค

## (๒) แผนพัฒนาพัฒนาเศรษฐกิจและสังคมแห่งชาติ ฉบับที่ ๑๒

แผนพัฒนาเศรษฐกิจและสังคมแห่งชาติ ฉบับที่ ๑๒ (พ.ศ. ๒๕๖๐ – ๒๕๖๔) ได้จัดทำขึ้นในช่วงเวลาของการปฏิรูปประเทศและสถานการณ์โลกที่เปลี่ยนแปลงอย่างรวดเร็วและเชื่อมโยงกันใกล้ชิดกันมากขึ้น โดยได้น้อมนำหลัก “ปรัชญาของเศรษฐกิจพอเพียง” มาเป็นปรัชญาทางในการพัฒนาประเทศต่อเนื่องจากแผนพัฒนา ฉบับที่ ๙-๑๑ เพื่อเสริมสร้างภูมิคุ้มกันและช่วยให้สังคมไทยสามารถยืนหยัดอยู่ได้อย่างมั่นคง เกิดภูมิคุ้มกัน และมีการบริหารจัดการความเสี่ยงอย่างเหมาะสม ส่งผลให้การพัฒนาประเทศสู่ความสมดุลและยั่งยืน

ในการจัดทำแผนพัฒนา ฉบับที่ ๑๒ ครั้งนี้ สำนักงานคณะกรรมการพัฒนาการเศรษฐกิจและสังคมแห่งชาติ (สศช.) ได้จัดทำบนพื้นฐานของกรอบยุทธศาสตร์ชาติ ๒๐ ปี (พ.ศ. ๒๕๖๐ – ๒๕๗๙) ซึ่งเป็นแผนหลักของการพัฒนาประเทศ และเป้าหมายการพัฒนาที่ยั่งยืน (Sustainable Development Goals: SDGs) รวมทั้งการปรับโครงสร้างประเทศไทยไปสู่ประเทศไทย ๔.๐ ตลอดจนประเด็นการปฏิรูปประเทศ นอกจากนั้น ได้ให้ความสำคัญกับการมีส่วนร่วมของภาคีการพัฒนาทุกภาคส่วน ทั้งในระดับกลุ่มอาชีพ ระดับภาค และระดับประเทศในทุกขั้นตอนของแผนฯ อย่างกว้างขวางและต่อเนื่อง เพื่อร่วมกันกำหนดวิสัยทัศน์และ ทิศทางการพัฒนาประเทศ รวมทั้งร่วมจัดทำรายละเอียดยุทธศาสตร์ของแผนฯ เพื่อมุ่งสู่ “ความมั่นคง มั่งคั่ง และยั่งยืน”

การพัฒนาประเทศในระยะแผนพัฒนา ฉบับที่ ๑๒ จึงเป็นจุดเปลี่ยนที่สำคัญในการเชื่อมต่อกับยุทธศาสตร์ชาติ ๒๐ ปี ในลักษณะการแปลงยุทธศาสตร์ระยะยาวสู่การปฏิบัติ โดยในแต่ละยุทธศาสตร์ของแผนพัฒนา ฉบับที่ ๑๒ ได้กำหนดประเด็นการพัฒนา พร้อมทั้งแผนงาน/โครงการสำคัญที่ต้องดำเนินการให้เห็นผลเป็นรูปธรรมในช่วง ๕ ปีแรกของการขับเคลื่อนยุทธศาสตร์ชาติ เพื่อเตรียมความพร้อมคน สังคม และระบบเศรษฐกิจของประเทศให้สามารถปรับตัวรองรับผลกระทบจากการเปลี่ยนแปลงได้อย่างเหมาะสม ขณะเดียวกัน ยังได้กำหนดแนวคิดและกลไกการขับเคลื่อนและติดตามประเมินผลที่ชัดเจนเพื่อกำกับให้การพัฒนาเป็นไปอย่างมีทิศทางและเกิดประสิทธิภาพ นำไปสู่การพัฒนาเพื่อประโยชน์สุขที่ยั่งยืนของสังคมไทย

ดังนั้น เพื่อให้การจัดทำแผนพัฒนาท้องถิ่น (พ.ศ. ๒๕๖๑ – ๒๕๖๕) ของอบต. กระทบ มีความสอดคล้องกับทิศทางแผนพัฒนาเศรษฐกิจและสังคมแห่งชาติ ฉบับที่ ๑๒ อดต. จึงได้นำทิศทางของแผนพัฒนาเศรษฐกิจและสังคมแห่งชาติดังกล่าวมาประกอบในการจัดทำแผนพัฒนาท้องถิ่นให้เหมาะสมกับสภาวะการณ์ของอบต. ซึ่งทิศทางของแผนพัฒนาเศรษฐกิจและสังคมแห่งชาติ ฉบับที่ ๑๒ มีรายละเอียดดังนี้

แผนพัฒนา ฉบับที่ ๑๒ เป็นแผนพัฒนาประเทศในระยะ ๕ ปี (พ.ศ. ๒๕๖๐-๒๕๖๔) ซึ่งแปลงยุทธศาสตร์ชาติระยะ ๒๐ ปี (พ.ศ. ๒๕๖๐ – ๒๕๗๙) สู่การปฏิบัติอย่างเป็นรูปธรรม ดังนั้น ทิศทางการพัฒนาของแผนพัฒนา ฉบับที่ ๑๒ จึงมุ่งเตรียมความพร้อมและวางรากฐานในการยกระดับประเทศไทยให้เป็นประเทศที่พัฒนาแล้ว มีความมั่นคง มั่งคั่ง ยั่งยืน ด้วยการพัฒนาตามปรัชญาของเศรษฐกิจพอเพียง โดยมีกรอบ วิสัยทัศน์และเป้าหมายอนาคตประเทศไทยในปี ๒๕๗๙ ซึ่งกำหนดไว้ในยุทธศาสตร์ชาติระยะ ๒๐ ปี เป็นกรอบที่แผนพัฒนา ฉบับที่ ๑๒ มุ่งตอบสนองวัตถุประสงค์และเป้าหมายการพัฒนาที่กำหนดภายใต้ระยะเวลา ๕ ปี ต่อจากนี้ไปพิจารณาจากการประเมินสภาพแวดล้อมการพัฒนาทั้งจากภายนอกและภายในประเทศที่บ่งชี้ถึงจุดแข็งและจุดอ่อนของประเทศ และการสะท้อนถึงโอกาสและความเสี่ยงในการที่จะผลักดันขับเคลื่อนให้การพัฒนาในด้านต่างๆ บรรลุผลได้ในระยะเวลา ๕ ปีแรกของยุทธศาสตร์ชาติระยะ ๒๐ ปี ทั้งนี้โดยได้คำนึงถึงการต่อยอดให้เกิดผลสัมฤทธิ์ อย่างต่อเนื่องภายใต้แผนพัฒนา ฉบับต่อๆ ไป ดังนั้น การพัฒนาประเทศในระยะแผนพัฒนา ฉบับที่ ๑๒ จึงกำหนดวัตถุประสงค์และเป้าหมายรวมของการพัฒนาได้ ดังนี้

### ๑. วัตถุประสงค์

๑.๑ เพื่อวางรากฐานให้คนไทยเป็นคนที่สมบูรณ์ มีคุณธรรมจริยธรรม มีระเบียบวินัยค่านิยมที่ดี มีจิตสาธารณะ และมีความสุข โดยมีสุขภาพและสุขภาพที่ดี ครอบครัวอบอุ่น ตลอดจนเป็นคนเก่งที่มีทักษะความรู้ความสามารถและพัฒนาตนเองได้ต่อเนื่องตลอดชีวิต

๑.๒ เพื่อให้คนไทยมีความมั่นคงทางเศรษฐกิจและสังคม ได้รับความเป็นธรรมในการเข้าถึงทรัพยากรและบริการทางสังคมที่มีคุณภาพ ผู้ด้อยโอกาสได้รับการพัฒนาศักยภาพ รวมทั้งชุมชนมีความเข้มแข็งพึ่งพาตนเองได้

๑.๓ เพื่อให้เศรษฐกิจเข้มแข็ง แข่งขันได้ มีเสถียรภาพ และมีความยั่งยืน สร้างความเข้มแข็งของฐานการผลิตและบริการเดิมและขยายฐานใหม่โดยการใช้นวัตกรรมที่เข้มข้นมากขึ้น สร้างความเข้มแข็งของเศรษฐกิจฐานราก และสร้างความมั่นคงทางพลังงาน อาหาร และน้ำ

๑.๔ เพื่อรักษาและฟื้นฟูทรัพยากรธรรมชาติและคุณภาพสิ่งแวดล้อมให้สามารถสนับสนุนการเติบโตที่เป็นมิตรกับสิ่งแวดล้อมและการมีคุณภาพชีวิตที่ดีของประชาชน

๑.๕ เพื่อให้การบริหารราชการแผ่นดินมีประสิทธิภาพ โปร่งใส ทันสมัย และมีการทำงานเชิงบูรณาการของภาคีการพัฒนา

๑.๖ เพื่อให้มีการกระจายความเจริญไปสู่ภูมิภาคโดยการพัฒนาภาคและเมืองเพื่อรองรับการพัฒนาในระดับฐานการผลิตและบริการเดิมและขยายฐานการผลิตและบริการใหม่

๑.๗ เพื่อผลักดันให้ประเทศไทยมีความเชื่อมโยง (Connectivity) กับประเทศต่างๆ ทั้งในระดับอนุภูมิภาค ภูมิภาค และนานาชาติได้อย่างสมบูรณ์และมีประสิทธิภาพ รวมทั้งให้ประเทศไทยมีบทบาทนาและสร้างสรรค์ในด้านการค้า การบริการ และการลงทุนภายใต้กรอบความร่วมมือต่างๆ ทั้งในระดับอนุภูมิภาค ภูมิภาค และโลก

## ๒. เป้าหมายรวม

เพื่อให้เป็นไปตามวัตถุประสงค์ดังกล่าว ได้กำหนดเป้าหมายรวมการพัฒนาของแผนพัฒนาฯ ฉบับที่ ๑๒ ประกอบด้วย

๒.๑ คนไทยมีคุณลักษณะเป็นคนไทยที่สมบูรณ์ มีวินัย มีทัศนคติและพฤติกรรมตามบรรทัดฐานที่ดีของสังคม มีความเป็นพลเมืองต้นรู้ มีความสามารถในการปรับตัวได้อย่างรู้เท่าทันสถานการณ์ มีความรับผิดชอบและทาประโยชน์ต่อส่วนรวม มีสุขภาพกายและใจที่ดี มีความเจริญองงามทางจิตวิญญาณมีวิถีชีวิตที่พอเพียง และมีความเป็นไทย

๒.๒ ความเหลื่อมล้ำทางด้านรายได้และความยากจนลดลง เศรษฐกิจฐานรากมีความเข้มแข็งประชาชนทุกคน มีโอกาสในการเข้าถึงทรัพยากร การประกอบอาชีพ และบริการทางสังคมที่มีคุณภาพอย่างทั่วถึงและเป็นธรรม กลุ่มที่มีรายได้ต่ำสุด ร้อยละ ๔๐ มีรายได้เพิ่มขึ้นอย่างน้อยร้อยละ ๑๕

๒.๓ ระบบเศรษฐกิจมีความเข้มแข็งและแข่งขันได้ โครงสร้างเศรษฐกิจปรับสู่เศรษฐกิจฐานบริการและดิจิทัล มีผู้ประกอบการรุ่นใหม่และเป็นสังคมผู้ประกอบการ ผู้ประกอบการขนาดกลางและขนาดเล็กที่เข้มแข็งสามารถใช้นวัตกรรมและเทคโนโลยีดิจิทัลในการสร้างสรรค์คุณค่าสินค้าและบริการมีระบบการผลิตและให้บริการจากฐานรายได้เดิมที่มีมูลค่าเพิ่มสูงขึ้น และมีการลงทุนในการผลิตและบริการฐานความรู้ขั้นสูงใหม่ๆ ที่เป็นมิตรกับสิ่งแวดล้อมและชุมชน รวมทั้งกระจายฐานการผลิตและการให้บริการสู่ภูมิภาคเพื่อลดความเหลื่อมล้ำ โดยเศรษฐกิจไทยมีเสถียรภาพและมีอัตราการขยายตัวเฉลี่ยร้อยละ ๕ ต่อปีและมีปัจจัยสนับสนุน อาทิ ระบบโลจิสติกส์ พลังงาน และการลงทุนวิจัยและพัฒนาที่เอื้อต่อการขยายตัวของภาคการผลิตและบริการ

๒.๔ ทุนทางธรรมชาติและคุณภาพสิ่งแวดล้อมสามารถสนับสนุนการเติบโตที่เป็นมิตรกับสิ่งแวดล้อม มีความมั่นคงทางอาหาร พลังงาน และน้ำ โดยเพิ่มพื้นที่ป่าไม้ให้ร้อยละ ๔๐ ของพื้นที่ประเทศเพื่อรักษาความสมดุลของระบบนิเวศ ลดการปล่อยก๊าซเรือนกระจกในภาคพลังงานและขนส่งไม่น้อยกว่าร้อยละ ๗ ภายในปี ๒๕๖๓ เทียบกับการปล่อยในกรณีปกติ มีปริมาณหรือสัดส่วนของขยะมูลฝอยที่ได้รับการจัดการอย่างถูกหลักสุขาภิบาลเพิ่มขึ้น และรักษาคุณภาพน้ำและคุณภาพอากาศในพื้นที่วิกฤตให้อยู่ในเกณฑ์มาตรฐาน

๒.๕ มีความมั่นคงในเอกราชและอธิปไตย สังคมปลอดภัย สามัคคี สร้างภาพลักษณ์ดี และเพิ่มความเชื่อมั่นของนานาชาติต่อประเทศไทย ความขัดแย้งทางอุดมการณ์และความคิดในสังคมลดลงปัญหาอาชญากรรมลดลง ปริมาณความสูญเสียจากภัยโจรสลัดและการลักลอบขนส่งสินค้าและค่านมนุษย์ลดลงมีความพร้อมที่ปกป้องประชาชนจากการก่อการร้ายและภัยพิบัติทางธรรมชาติ ประเทศไทยมีส่วนร่วมในการกำหนดบรรทัดฐานระหว่างประเทศ เกิดความเชื่อมโยงการขนส่งโลจิสติกส์ ห่วงโซ่มูลค่า เป็นหุ้นส่วนการพัฒนาที่สำคัญในอนุภูมิภาค ภูมิภาค และโลก และอัตราการเติบโตของมูลค่าการลงทุนและการส่งออกของไทยในอนุภูมิภาค ภูมิภาค และอาเซียนสูงขึ้น

๒.๖ มีระบบบริหารจัดการภาครัฐที่มีประสิทธิภาพ ทันสมัย โปร่งใส ตรวจสอบได้ กระจายอำนาจและมีส่วนร่วมจากประชาชน บทบาทภาครัฐในการให้บริการซึ่งภาคเอกชนดำเนินการแทนได้ดีกว่าลดลง เพิ่มการใช้ระบบดิจิทัลในการให้บริการ ปัญหาคอร์รัปชันลดลง และการบริหารจัดการขององค์กรปกครองส่วนท้องถิ่นมีอิสระมากขึ้น โดยอันดับประสิทธิภาพภาครัฐที่จัดทำโดยสถาบันการจัดการนานาชาติและอันดับความยากง่ายในการดำเนินธุรกิจในประเทศดีขึ้น การใช้จ่ายภาครัฐและระบบงบประมาณมีประสิทธิภาพสูง ฐานภาษีกว้างขึ้น และดัชนีการรับรู้การทุจริตดีขึ้น รวมถึงมีบุคลากรภาครัฐที่มีความรู้ความสามารถและปรับตัวได้ทันกับยุคดิจิทัลเพิ่มขึ้น

## เป้าหมายและแนวทางการพัฒนาในช่วงแผนพัฒนาฯ ฉบับที่ ๑๒

๓.๑ เป้าหมายการพัฒนา แผนพัฒนาฯ ฉบับที่ ๑๒ กำหนดเป้าหมายด้านต่างๆ ในช่วงเวลา ๕ ปี โดยคำนึงถึงการดำเนินการต่อยอดไปสู่แผนพัฒนาฯ ฉบับที่ ๑๓ ๑๔ และ ๑๕ เพื่อให้เกิดผลสัมฤทธิ์ตามเป้าหมายยุทธศาสตร์ชาติ ๒๐ ปี และในขณะเดียวกันแผนพัฒนาฯ ฉบับนี้จัดทำเป้าหมายและตัวชี้วัดในรายละเอียดมากกว่าในแผนพัฒนาฯ ฉบับที่ผ่านมาเพื่อให้กำกับและเชื่อมโยงกับการกำหนดเป้าหมายในแผนระดับรองและแผนปฏิบัติการต่างๆ ได้ชัดเจนขึ้น โดยการจัดสรรงบประมาณและแผนปฏิบัติการต่างๆ ต้องแสดงให้เห็นถึงการเชื่อมโยงจากเป้าหมายที่เป็นผลสัมฤทธิ์ ผลลัพธ์หลักๆ กับผลผลิตในระดับแผนงานและโครงการได้ โดยเฉพาะอย่างยิ่งในแต่ละกลุ่มบูรณาการของการจัดสรรงบประมาณ รวมถึงความเชื่อมโยงถึงตัวชี้วัดผลการดำเนินงานของภาครัฐ ทั้งนี้ แผนพัฒนาฯ ฉบับที่ ๑๒ ได้ตั้งเป้าหมายในมิติหลักๆ ประกอบด้วย

(๑) คนไทยที่มีคุณลักษณะเป็นคนไทยที่สมบูรณ์ มีวินัย มีทัศนคติและพฤติกรรมตามบรรทัดฐานที่ดีของสังคม มีความเป็นพลเมืองต้นรู้ มีความสามารถในการปรับตัวได้อย่างรู้เท่าทันสถานการณ์ มีความรับผิดชอบและทำประโยชน์ต่อส่วนร่วม มีสุขภาพกายและใจที่ดี มีความเจริญงอกงามทางจิตวิญญาณ มีวิถีชีวิตที่พอเพียงมีความเป็นไทย

(๒) การลดความเหลื่อมล้ำทางด้านรายได้และความยากจน การเข้าถึงบริการทางสังคมที่มีคุณภาพอย่างทั่วถึง กลุ่มที่มีรายได้ต่ำสุดร้อยละ ๔๐ มีรายได้เพิ่มขึ้นอย่างน้อยร้อยละ ๑๕

(๓) ระบบเศรษฐกิจมีความเข้มแข็งและแข่งขันได้ โครงสร้างเศรษฐกิจปรับสู่เศรษฐกิจฐานบริการและดิจิทัล มีผู้ประกอบการรุ่นใหม่และเป็นสังคมผู้ประกอบการ และมีผู้ประกอบการขนาดกลางและขนาดเล็กที่เข้มแข็งสามารถใช้นวัตกรรมและเทคโนโลยีดิจิทัลในการสร้างสรรค์คุณค่าสินค้าและบริการ รวมทั้งมีระบบการผลิตและให้บริการจากฐานรายได้เดิมที่มีมูลค่าเพิ่มสูงขึ้น และเศรษฐกิจไทยมีเสถียรภาพและมีอัตราการขยายตัวเฉลี่ยร้อยละ ๕ ต่อปีเพื่อให้บรรลุเป้าหมายการเป็นประเทศที่มีรายได้สูงภายในปี ๒๕๗๔

(๔) ทุนทางธรรมชาติและคุณภาพสิ่งแวดล้อมสามารถสนับสนุนการเติบโตที่เป็นมิตรกับสิ่งแวดล้อม มีความมั่นคงอาหาร พลังงาน และน้ำ โดยเพิ่มพื้นที่ป่าไม้ให้ได้ร้อยละ ๔๐ ของพื้นที่ประเทศเพื่อรักษาความสมดุลของระบบนิเวศ ลดการปล่อยก๊าซเรือนกระจกในภาคพลังงานและขนส่งไม่น้อยกว่าร้อยละ ๗ ภายในปี ๒๕๖๓ เทียบกับการปล่อยในกรณีปกติ มีปริมาณหรือสัดส่วนของขยะมูลฝอยที่ได้รับการจัดการ อย่างถูกหลักสุขาภิบาลเพิ่มขึ้น และรักษาคุณภาพน้ำและคุณภาพอากาศในพื้นที่วิกฤตอยู่ในเกณฑ์มาตรฐาน

(๕) มีความมั่นคงในเอกราชและอธิปไตย สังคมปลอดภัย สามัคคี สร้างภาพลักษณ์ดี และเพิ่มความเชื่อมั่นของนานาชาติต่อประเทศไทย ความขัดแย้งทางอุดมการณ์และความคิดในสังคมลดลง ปัญหาอาชญากรรมลดลงประเทศไทยมีส่วนร่วมในการกำหนดบรรทัดฐานระหว่างประเทศ และ

(๖) มีระบบบริหารจัดการภาครัฐที่มีประสิทธิภาพ ทันสมัย โปร่งใส ตรวจสอบได้ กระจายอำนาจและมีส่วนร่วมจากประชาชน บทบาทภาครัฐในการให้บริการซึ่งภาคเอกชนดำเนินการแทนได้ดีกว่าลดลง เพิ่มการใช้ระบบดิจิทัลในการให้บริการ ปัญหาคอร์รัปชันลดลง และการบริหารจัดการขององค์กรปกครองส่วนท้องถิ่นมีอิสระขึ้น เป้าหมายทั้ง ๖ กลุ่มหลักภายใต้แผนพัฒนาฯ ฉบับที่ ๑๒ สะท้อนถึงเป้าหมายการขับเคลื่อนการพัฒนาตามวาระการพัฒนาที่ยั่งยืน (Sustainable Development Goals: SDGs) และเป้าหมายในระยะยาวภายใต้ยุทธศาสตร์ชาติที่ต้องบรรลุภายในระยะเวลา ๒๐ ปี

**๓.๒ ยุทธศาสตร์และแนวทางการพัฒนาสำคัญ**

สำหรับยุทธศาสตร์และแนวทางการพัฒนาในแผนพัฒนาเศรษฐกิจและสังคม ฉบับที่ ๑๒ ถูกกำหนดจากยุทธศาสตร์ทั้ง ๖ ด้านภายใต้ยุทธศาสตร์ชาติ ๒๐ ปี และกำหนดเป็นแนวทางในรายละเอียดที่แสดงให้เห็นถึงความสอดคล้องและการตอบสนองต่อเป้าหมายที่ต้องบรรลุในระยะ ๕ ปี ที่จะเป็นการวางพื้นฐานที่สามารถสานต่อการพัฒนาในประเด็นสำคัญของประเทศในระยะต่อไปที่สนับสนุนเป้าหมายการพัฒนาให้เกิดความมั่นคง มั่งคั่ง และยั่งยืน โดยใช้หลักของปรัชญาของเศรษฐกิจพอเพียงนำทาง ทั้งนี้ภายใต้ยุทธศาสตร์ทั้ง ๑๐ ในแผนพัฒนาฯ ฉบับที่ ๑๒ ได้กำหนดแนวทางการพัฒนาครอบคลุมรายละเอียดที่ตอบสนองต่อจุดเน้นประเด็นหลักของการพัฒนาในระยะ ๕ ปี และมุ่งต่อยอดผลสัมฤทธิ์ในแผนพัฒนาฯ ฉบับต่อไป โดยจะต้องต่อยอดให้เกิดความต่อเนื่องของการขับเคลื่อนการพัฒนาปัจจัยพื้นฐานและการแก้ปัญหาสำคัญที่เป็นรากเหง้าของปัญหาต่างๆ และประเด็นปฏิรูปประเทศให้ลุล่วง รวมทั้งประเด็นร่วมที่มีความเชื่อมโยงกับหลากหลายประเด็นการพัฒนาที่จะนำไปสู่การพัฒนาที่ยั่งยืนต่อเนื่องกันไปตลอด ๒๐ ปี ยุทธศาสตร์ที่กำหนดในแผนพัฒนาฯ ฉบับที่ ๑๒ มีจำนวน ๑๐ ยุทธศาสตร์ซึ่งมีรายละเอียดมากกว่าในยุทธศาสตร์ชาติ ๒๐ ปี ทั้งนี้ส่วนหนึ่งเป็นเพราะภายใต้สถานการณ์ที่มีการเปลี่ยนแปลงอย่างต่อเนื่องนั้นเป็นการยากในการกำหนดยุทธศาสตร์และแนวทางการพัฒนาให้มีรายละเอียดที่ชัดเจนในแผนพัฒนาระยะยาว เพราะยุทธศาสตร์และแนวทางการพัฒนาจำเป็นต้องมีการกำหนดและปรับปรุงให้สอดคล้องกับเงื่อนไขและปัจจัยแวดล้อมในช่วงเวลานั้นๆ จึงจะสามารถนำไปปฏิบัติได้อย่างมีประสิทธิภาพด้วยเหตุดังกล่าวยุทธศาสตร์ชาติจึงเป็นการกำหนดกรอบที่เป็นประเด็นหลักของการพัฒนาประเทศที่ครอบคลุมมิติต่างๆ ซึ่งสะท้อนทั้งในเรื่องการพัฒนาระบบการผลิตและบริการ การพัฒนากลุ่มเป้าหมาย และการพัฒนาในเรื่องสังคมและกฎระเบียบ รวมทั้งการพัฒนาทุนมนุษย์ ภายใต้การกำหนดและการยึดหลักการสำคัญของการพัฒนา ดังนั้น

**ยุทธศาสตร์การพัฒนาในแผนพัฒนาฯ ฉบับที่ ๑๒ จึงประกอบด้วยยุทธศาสตร์ชาติ ได้แก่**

**ประเด็นยุทธศาสตร์การพัฒนา**

**ยุทธศาสตร์ที่ ๑ การเสริมสร้างและพัฒนาศักยภาพทุนมนุษย์**

**แนวทางการพัฒนา**

๑.๑ การพัฒนาศักยภาพคนทุกกลุ่มวัยให้มีทักษะและความรู้ความสามารถ

๑.๒ การยกระดับคุณภาพการศึกษาและสร้างสภาพแวดล้อมที่เอื้อต่อการเรียนรู้ตลอดชีวิต

- ๑.๓ การลดปัจจัยเสี่ยงทางสุขภาพและส่งเสริมให้คนมีพฤติกรรมสุขภาพที่ดี
- ๑.๔ การเสริมสร้างความอยู่ดีมีสุขของสถาบันครอบครัวในการบ่มเพาะคนให้มีคุณภาพ
- ๑.๕ การหล่อหลอมคนไทยให้มีความเป็นพลเมืองที่ดีตามบรรทัดฐานของสังคมและส่งเสริมให้ภาคธุรกิจทำ

ธุรกิจเพื่อสังคม

- ๑.๖ การสร้างสภาพแวดล้อมและวัฒนธรรมที่เหมาะสมกับสังคมสูงวัย

## **ยุทธศาสตร์ที่ ๒ การสร้างความเป็นธรรมลดความเหลื่อมล้ำในสังคม**

### **แนวทางการพัฒนา**

- ๒.๑ การให้ความช่วยเหลือทางสังคมเพื่อเป็นแต้มต่อแก่กลุ่มเป่าหมายประชากรร้อยละ ๔๐ ที่มีรายได้น้อยที่สุด
- ๒.๒ การพัฒนาระบบฐานข้อมูลรายได้ให้ครอบคลุมประชากรทั่วประเทศ เพื่อขยายความคุ้มครองทางสังคมและการจัดสวัสดิการที่สามารถเจาะจงกลุ่มเป่าหมายได้
- ๒.๓ การเสริมสร้างศักยภาพชุมชน การพัฒนาเศรษฐกิจชุมชน และการสร้างความเข้มแข็งการเงินฐานราก
- ๒.๔ การกำหนดนโยบายการคลังเพื่อลดความเหลื่อมล้ำในสังคมและเอื้อประโยชน์ต่อกลุ่มคนที่มีรายได้น้อยให้มีประสิทธิภาพเพิ่มขึ้น
- ๒.๕ การเข้าถึงกระบวนการยุติธรรมอย่างเสมอภาค
- ๒.๖ การกระจายการให้บริการภาครัฐทั้งด้านการศึกษา สาธารณสุข โครงสร้างพื้นฐาน และการจัดสวัสดิการในภูมิภาคให้มีความครอบคลุมและทั่วถึงทั้งในเชิงปริมาณและคุณภาพ รวมทั้งการจัดสรรทรัพยากรให้มีการกระจายตัวอย่างเป็นธรรม ตลอดจนการสร้างปัจจัยแวดล้อมทางธุรกิจรวมทั้งกฎหมาย
- ๒.๗ ส่งเสริมความเท่าเทียมทางเพศและบทบาทสตรีในระดับการบริหารและการตัดสินใจทั้งในระดับชาติและระดับท้องถิ่นเพื่อสนับสนุนการพัฒนาประเทศ

## **ยุทธศาสตร์ที่ ๓ การสร้างความเข้มแข็งทางเศรษฐกิจและแข่งขันได้อย่างยั่งยืน**

### **แนวทางการพัฒนา**

- ๓.๑ การบริหารจัดการเศรษฐกิจส่วนรวม
- ๓.๒ การเสริมสร้างและพัฒนาขีดความสามารถในการแข่งขันของภาคการผลิตและบริการ

## **ยุทธศาสตร์ที่ ๔ การเติบโตที่เป็นมิตรกับสิ่งแวดล้อมเพื่อการพัฒนาอย่างยั่งยืน**

### **แนวทางการพัฒนา**

- ๔.๑ การรักษาทุนทางธรรมชาติเพื่อการพัฒนาที่ยั่งยืน
- ๔.๒ การบริหารจัดการน้ำเพื่อให้เกิดความสมดุล ยั่งยืน
- ๔.๓ แก้ไขปัญหาวิกฤตสิ่งแวดล้อม
- ๔.๔ ส่งเสริมการผลิตและการบริโภคที่เป็นมิตรกับสิ่งแวดล้อม
- ๔.๕ พัฒนาระบบการบริหารจัดการและกลไกแก้ไขปัญหาความขัดแย้งด้านทรัพยากรธรรมชาติและสิ่งแวดล้อม
- ๔.๖ สนับสนุนการลดการปล่อยก๊าซเรือนกระจก และเพิ่มขีดความสามารถในการปรับตัวต่อการเปลี่ยนแปลงสภาพภูมิอากาศ

- ๔.๗ บริหารจัดการเพื่อลดความเสี่ยงด้านภัยพิบัติ
- ๔.๘ การพัฒนาความร่วมมือด้านสิ่งแวดล้อมระหว่างประเทศ

## **ยุทธศาสตร์ที่ ๕ การเสริมสร้างความมั่นคงแห่งชาติเพื่อการพัฒนาประเทศสู่ความมั่งคั่งและยั่งยืน และ**

### **แนวทางการพัฒนา**

- ๕.๑ รักษาความมั่นคงภายใน
- ๕.๒ พัฒนาเสริมสร้างศักยภาพการป้องกันประเทศ
- ๕.๓ ป้องกันและแก้ไขปัญหาการก่อการร้าย
- ๕.๔ การส่งเสริมความร่วมมือกับต่างประเทศด้านความมั่นคง
- ๕.๕ การรักษาความมั่นคงของชาติทางทะเล
- ๕.๖ การรักษาความมั่นคงทางทรัพยากรธรรมชาติและสิ่งแวดล้อม
- ๕.๗ การบริหารจัดการความมั่นคงเพื่อการพัฒนา

## **ยุทธศาสตร์ที่ ๖ การบริหารจัดการในภาครัฐ การป้องกันการทุจริตประพฤตมิชอบและธรรมาภิบาลในสังคมไทย**

### **แนวทางการพัฒนา**

๖.๑ ปรับปรุงโครงสร้างหน่วยงาน บทบาท ภารกิจ และคุณภาพบุคลากรภาครัฐ ให้มีความโปร่งใสทันสมัย คล่องตัว มีขนาดที่เหมาะสม เกิดความคุ้มค่า

๖.๒ ปรับปรุงกระบวนการงบประมาณ และสร้างกลไกในการติดตามตรวจสอบการเงินการคลังภาครัฐ

๖.๓ เพิ่มประสิทธิภาพและยกระดับการให้บริการสาธารณะให้ได้มาตรฐานสากล

๖.๔ เพิ่มประสิทธิภาพการบริหารจัดการให้แก่องค์กรปกครองส่วนท้องถิ่น

๖.๕ ป้องกันและปราบปรามการทุจริตและประพฤติมิชอบ

๖.๖ ปฏิรูปกฎหมายและกระบวนการยุติธรรมให้มีความทันสมัย เป็นธรรม และสอดคล้องกับข้อบังคับสากล หรือข้อตกลงระหว่างประเทศ

### **ยุทธศาสตร์ที่ ๗ การพัฒนาโครงสร้างพื้นฐานและระบบโลจิสติกส์**

#### **แนวทางการพัฒนา**

๗.๑ การพัฒนาโครงสร้างพื้นฐานด้านคมนาคมขนส่ง

๗.๒ การสนับสนุนการพัฒนาระบบขนส่ง

๗.๓ การพัฒนาระบบโลจิสติกส์

๗.๔ การพัฒนาด้านพลังงาน

๗.๕ การพัฒนาเศรษฐกิจดิจิทัล

๗.๖ การพัฒนาสาธารณูปการด้านน้ำประปา

### **ยุทธศาสตร์ที่ ๘ การพัฒนาวิทยาศาสตร์ เทคโนโลยี วิจัย และนวัตกรรม**

#### **แนวทางการพัฒนา**

๘.๑ เร่งส่งเสริมให้เกิดสังคมนวัตกรรม และผลักดันงานวิจัยสู่การใช้ประโยชน์

๘.๒ พัฒนาสภาวะแวดล้อมของการพัฒนาวิทยาศาสตร์ เทคโนโลยี วิจัยและนวัตกรรม

### **ยุทธศาสตร์ที่ ๙ การพัฒนาภาค เมือง และพื้นที่เศรษฐกิจ**

#### **แนวทางการพัฒนา**

๙.๑ การพัฒนาภาค (ภาคตะวันออกเฉียงเหนือ)

๑) เกษตรเพิ่มศักยภาพการผลิตสินค้าเกษตรสู่มาตรฐานเกษตรอินทรีย์และอาหารปลอดภัย

๒) อุตสาหกรรมพัฒนาอุตสาหกรรมเกษตรแปรรูปไปสู่ผลิตภัณฑ์ที่มีมูลค่าเพิ่มสูง

๓) ท่องเที่ยวพัฒนาอุตสาหกรรมเกษตรแปรรูปไปสู่ผลิตภัณฑ์ที่มีมูลค่าเพิ่มสูง

๔) น้ำเพิ่มประสิทธิภาพการบริหารจัดการน้ำเพื่อการพัฒนาที่ยั่งยืน

๕) ป่าไม้ ป่าไม้ ป่าไม้ให้อุดมสมบูรณ์และรักษาความหลากหลายทางชีวภาพในพื้นที่ต้นน้ำ

๙.๒ การพัฒนาเมือง

จังหวัดนครราชสีมา เมืองศูนย์กลางการค้าการลงทุน การบริการสุขภาพ และศูนย์กลางการศึกษา

๙.๓ การพัฒนาพื้นที่เศรษฐกิจ

### **ยุทธศาสตร์ที่ ๑๐ ความร่วมมือระหว่างประเทศเพื่อการพัฒนา**

#### **แนวทางการพัฒนา**

๑๐.๑ เร่งพัฒนาการเชื่อมโยงด้านการคมนาคมขนส่ง โลจิสติกส์ และโทรคมนาคม ภายใต้ความร่วมมือระดับ อนุภูมิภาคและภูมิภาคอาเซียน

๑๐.๒ การพัฒนาและส่งเสริมให้ไทยเป็นฐานของการประกอบธุรกิจและการบริการและการลงทุนที่มีสมรรถนะสูงและเป็นที่ยอมรับในภูมิภาค

๑๐.๓ การส่งเสริมการลงทุนไทยในต่างประเทศ (Outward investment) เพื่อขยายฐานการผลิตการค้า/การบริการ ของผู้ประกอบการไทยสร้างผลตอบแทนจากเงินลงทุนและ Know how ของไทย และพัฒนาประเทศไทยไปสู่การเป็นชาติการค้า (Trading Nation)

๑๐.๔ มุ่งเปิดประตูการค้าและพัฒนาความร่วมมือกับประเทศเพื่อนบ้านในลักษณะหุ้นส่วนทางยุทธศาสตร์ทั้งในระดับอนุภูมิภาค และภูมิภาคที่มีความเสมอภาคกัน

๑๐.๕ การสร้างความเป็นหุ้นส่วนการพัฒนา กับประเทศในอนุภูมิภาค ภูมิภาค และนานาชาติ

๑๐.๖ บูรณาการความร่วมมือของหน่วยงานต่างๆ ภายในประเทศและภารกิจด้านการต่างประเทศ

๑๐.๗ การเข้าร่วมเป็นภาคีความร่วมมือระหว่างประเทศระหว่างภูมิภาคโดยมีบทบาทที่สร้างสรรค์เพื่อเป็นทางเลือกในการดำเนินนโยบายระหว่างประเทศในเวทีโลก เพื่อรักษาสมาคมในปฏิสัมพันธ์ระหว่างไทยและมหาอำนาจต่างๆ ทั้งในระดับโลกและภูมิภาค

๑๐.๘ ส่งเสริมความร่วมมือกับภูมิภาคและนานาชาติในการสร้างความมั่นคง

### (๓) แผนพัฒนาภาค/แผนพัฒนากลุ่มจังหวัด/แผนพัฒนาจังหวัด

**แผนพัฒนาภาคตะวันออกเฉียงเหนือในช่วงแผนพัฒนาเศรษฐกิจและสังคมแห่งชาติ ฉบับที่ ๑๒ (พ.ศ. ๒๕๖๐ - ๒๕๖๔)**

#### แนวคิดและทิศทางการพัฒนา

ภาคตะวันออกเฉียงเหนือมีปัญหาด้านการขาดแคลนน้ำ ดินคุณภาพต่ำ ประสบอุทกภัยและ ภัยแล้งซ้ำซาก คนมีปัญหาทั้งในด้านความยากจน และมีปัญหาภาวะทุพโภชนาการ แต่มีความพร้อม ด้านสถาบันการศึกษาและสถาบันวิจัย ดังนั้น การพัฒนาเศรษฐกิจและสังคมภาคตะวันออกเฉียงเหนือ ไปสู่ความ “มั่นคง มั่งคั่ง ยั่งยืน” จำเป็นจะต้องแก้ไขปัญหาด้านการควบคู่ไปกับการพัฒนาการวิจัยเพื่อใช้ความรู้ เทคโนโลยี นวัตกรรม และความคิดสร้างสรรค์ในการเสริมสร้างความเข้มแข็งของเศรษฐกิจภายในภาคให้มีการเจริญเติบโตได้อย่างเต็มศักยภาพ พร้อมทั้งแสวงหาโอกาสการนำความรู้ทุน เทคโนโลยีและนวัตกรรมจากภายนอกมาช่วยขับเคลื่อน โดยการใช้อยู่จากโครงการพัฒนาโครงสร้างพื้นฐานด้านคมนาคมขนส่งขนาดใหญ่ที่เชื่อมโยงภาคตะวันออกเฉียงเหนือกับโครงข่ายระบบการคมนาคมขนส่งและพื้นที่เศรษฐกิจหลักของประเทศ รวมทั้งการใช้อยู่จากการเชื่อมโยงและสอดคล้องกับประเทศเพื่อนบ้านในกลุ่ม อนุภูมิภาคแม่น้ำโขงที่กำลังมีการเจริญเติบโตอย่างรวดเร็วมาเสริมสร้างกิจกรรมการพัฒนาใหม่ๆ ให้แก่ภาค เพื่อให้มีอัตราการเติบโตที่สูงเพียงพอต่อการลดความเหลื่อมล้ำกับพื้นที่ส่วนอื่นๆ ของประเทศได้ ในระยะยาว

๑. เป้าหมายเชิงยุทธศาสตร์ : พัฒนาอีสานสู่มิติใหม่ให้เป็น “ศูนย์กลางเศรษฐกิจของอนุภูมิภาค ลุ่มแม่น้ำโขง”

#### ๒. วัตถุประสงค์

๒.๑ เพื่อแก้ปัญหาปัจจัยพื้นฐานด้านน้ำและดิน ให้เอื้อต่อการประกอบอาชีพ การดำรงชีพ และการพัฒนาเศรษฐกิจของภาค

๒.๒ เพื่อดูแลช่วยเหลือคนจน ผู้ด้อยโอกาส และผู้สูงอายุ ให้มีคุณภาพชีวิตที่ดี พึ่งพาตนเอง พึ่งพาครอบครัว และพึ่งพากันในชุมชนได้

๒.๓ เพื่อยกระดับการผลิตและการสร้างมูลค่าเพิ่มโดยใช้ความรู้ เทคโนโลยี และนวัตกรรม สนับสนุนให้การเติบโตทางเศรษฐกิจของภาคไม่ต่ำกว่าระดับประเทศ

๒.๔ เพื่อเชื่อมโยงห่วงโซ่มูลค่าของระบบเศรษฐกิจภาคเข้ากับระบบเศรษฐกิจของประเทศ และภูมิภาคเอเชียตะวันออกเฉียงใต้

๒.๕ เพื่อพัฒนาภาคตะวันออกเฉียงเหนือเป็นศูนย์กลางเศรษฐกิจของอนุภูมิภาคลุ่มแม่น้ำโขง และมีบทบาทสนับสนุนประเทศเป็นศูนย์กลางภูมิภาคเอเชียตะวันออกเฉียงใต้

#### ๓. เป้าหมายและตัวชี้วัด

๓.๑ พื้นที่ชลประทานและรับประโยชน์เพิ่มขึ้น ปริมาณกักเก็บน้ำเพิ่มขึ้น พื้นที่เสี่ยงภัยแล้งลดลง

๓.๒ สัดส่วนคนจนลดลง

๓.๓ อัตราการเจริญเติบโตทางเศรษฐกิจไม่ต่ำกว่าระดับประเทศ

๓.๔ มูลค่าการค้าชายแดนเพิ่มขึ้น

๓.๕ รายได้การท่องเที่ยวเพิ่มขึ้น

#### ๔. ยุทธศาสตร์การพัฒนา

ยุทธศาสตร์ที่ ๑ บริหารจัดการน้ำให้เพียงพอต่อการพัฒนาเศรษฐกิจและคุณภาพชีวิตอย่างยั่งยืน

ยุทธศาสตร์ที่ ๒ แก้ปัญหาความยากจนและพัฒนาคุณภาพชีวิตผู้มีรายได้น้อยเพื่อลดความเหลื่อมล้ำทางสังคม

ยุทธศาสตร์ที่ ๓ สร้างความเข้มแข็งของฐานเศรษฐกิจภายในควบคู่กับการแก้ปัญหาทรัพยากรธรรมชาติและสิ่งแวดล้อม

ยุทธศาสตร์ที่ ๔ พัฒนาการท่องเที่ยวเชิงบูรณาการ

ยุทธศาสตร์ที่ ๕ ใช้โอกาสจากการพัฒนาโครงข่ายคมนาคมขนส่งที่เชื่อมโยงพื้นที่เศรษฐกิจหลักภาคกลางและพื้นที่ระเบียงเศรษฐกิจภาคตะวันออกเฉียงเหนือ (EEC) เพื่อพัฒนาเมือง และพื้นที่เศรษฐกิจใหม่ๆ ของภาค



**ยุทธศาสตร์ที่ ๖ พัฒนาคือความร่วมมือและใช้ประโยชน์จากข้อตกลงกับประเทศ เพื่อนบ้านในการสร้างความเข้มแข็งทางเศรษฐกิจตามแนวชายแดนและแนวระเบียงเศรษฐกิจ**

**(๔) ยุทธศาสตร์การพัฒนากลุ่มจังหวัด**

**แผนพัฒนากลุ่มจังหวัดภาคตะวันออกเฉียงเหนือตอนล่าง ๑ (นครราชสีมา ชัยภูมิ บุรีรัมย์ สุรินทร์)**

แผนพัฒนากลุ่มจังหวัดภาคตะวันออกเฉียงเหนือตอนล่าง ๑ ระยะ ๕ ปี (พ.ศ.๒๕๖๑ – ๒๕๖๕) ฉบับทบทวน ปี พ.ศ. ๒๕๖๕ ฉบับนี้ได้รับความเห็นชอบจากคณะกรรมการบริหารงานกลุ่มจังหวัดแบบบูรณาการ (ก.บ.ก.) ภาคตะวันออกเฉียงเหนือตอนล่าง ๑ ในคราวประชุม ครั้งที่ ๕/๒๕๖๓ เมื่อวันที่ ๑๑ กันยายน ๒๕๖๓ โดยสรุปประเด็นสำคัญ ดังนี้

**ตำแหน่งทางยุทธศาสตร์ (Strategies Position)**

- ๑) เป็นแหล่งผลิตสินค้าเกษตรและอาหารปลอดภัย
- ๒) เป็นแหล่งผลิตผลิตภัณฑ์ใหม่ระดับประเทศ
- ๓) เป็นแหล่งท่องเที่ยวที่มีความหลากหลายทั้งการท่องเที่ยวอารยธรรมขอม เขิงนิเวศน์ การกีฬาที่มีชื่อเสียง
- ๔) เป็นประตูสู่อีสาน และเชื่อมโยงการค้าชายแดนกับประเทศเพื่อนบ้าน

**เป้าหมายการพัฒนาของกลุ่มจังหวัดภาคตะวันออกเฉียงเหนือตอนล่าง ๑ ระยะ ๕ ปี**

จากโครงสร้างเศรษฐกิจในภาพรวมของกลุ่มจังหวัดภาคตะวันออกเฉียงเหนือตอนล่าง ๑ มีเศรษฐกิจที่สำคัญ ๓ ลำดับแรก โดยมีภาคอุตสาหกรรม มีสัดส่วนร้อยละ ๒๑ รองลงมาเป็นภาคเกษตรกรรม มีสัดส่วนร้อยละ ๒๐ และภาคการค้า ร้อยละ ๑๓ มีพื้นที่การเกษตรร้อยละ ๖๘.๑๕ ของพื้นที่ของกลุ่มจังหวัด ประชากรส่วนใหญ่อยู่ในวัยแรงงาน ร้อยละ ๑๖.๘๕ ประกอบอาชีพเกษตรกรรม มีศักยภาพทางการเกษตรที่โดดเด่นได้แก่ ข้าว มันสำปะหลัง อ้อย โคเนื้อ ไก่ แพะ แกะ มีศักยภาพทางการท่องเที่ยวที่หลากหลายทั้งท่องเที่ยวธรรมชาติ นิเวศ อารยธรรม ประเพณี ศิลปวัฒนธรรม ศาสนา และกีฬา มีแหล่งท่องเที่ยวที่เป็นมรดกโลก เป็นแหล่งผลิตผลิตภัณฑ์ใหม่ และในขณะเดียวกันก็มีปัญหาในเรื่องการขาดแคลนน้ำเพื่อการอุปโภคบริโภค และการเกษตร ราคาผลผลิตทางการเกษตรตกต่ำ สัดส่วนคนยากจน ร้อยละ ๑๒.๑ รายได้เฉลี่ยครัวเรือน/ปี ๒๕๐,๖๒๖ บาท หนี้สินเฉลี่ยครัวเรือน/ปี ๒๐๐,๒๑๗.๐๘ บาท มีความไม่เสมอภาคด้านรายได้ (Gino coefficient) สูงกว่าค่าเฉลี่ยประเทศ จึงกำหนดเป้าหมายการพัฒนาในการเป็น

**ศูนย์กลางของเกษตรอุตสาหกรรม ผลิตภัณฑ์ใหม่ ท่องเที่ยวอารยธรรมขอม และสังคมเป็นสุข**

โดยมีแนวคิดการพัฒนา ดังนี้

- ๑. การเพิ่มประสิทธิภาพภาคการผลิตให้เป็นมาตรฐานปลอดภัย และพัฒนาจนถึงขั้นมาตรฐานอินทรีย์ในภาคการเกษตรทั้งพืชและสัตว์ โดยมีการนำนวัตกรรมในพื้นที่มาช่วยให้เกษตรกร โดยเฉพาะเกษตรกรรุ่นใหม่ (Smart Farmer) ให้มีการสืบทอดภูมิปัญญาดั้งเดิมให้คงอยู่ด้วยการน้อมนำปรัชญาเศรษฐกิจพอเพียงมาเป็นหลักในการดำเนินงาน เพื่อให้เกิดภูมิคุ้มกันต่อกระแสการเปลี่ยนแปลงของโลก
- ๒. พัฒนาการบริหารจัดการน้ำให้เพียงพอ ทั้งน้ำเพื่อการอุปโภค บริโภค และน้ำเพื่อการเกษตรให้เพียงพอตลอดปี โดยการเพิ่มประสิทธิภาพการกักเก็บน้ำให้อยู่ในพื้นที่ หรือการขยายพื้นที่รับน้ำ การกระจายน้ำไปยังพื้นที่
- ๓. ส่งเสริมการแปรรูปของสินค้าให้มากขึ้นในพื้นที่ สนับสนุนการพัฒนาอุตสาหกรรมอาหารแบบครบวงจรในพื้นที่ โดยพัฒนาช่วงกลางทางและปลายทางให้มากขึ้น ดังจะเห็นได้จากแผนพัฒนาเศรษฐกิจและสังคมแห่งชาติ ฉบับที่ ๑๒ ยุทธศาสตร์ภาค เมือง และพื้นที่เศรษฐกิจ ที่กำหนดให้กลุ่มจังหวัด โดยเฉพาะจังหวัดนครราชสีมาให้เป็นศูนย์กลางอุตสาหกรรมเกษตรแปรรูปและอาหารแบบครบวงจร
- ๔. ส่งเสริมอาชีพ และเพิ่มทักษะฝีมือแรงงานเพื่อสร้างโอกาสในการสร้างรายได้จากภาคการเกษตรและนอกภาคเกษตร โดยเชื่อมโยงสินค้าชุมชนกับการท่องเที่ยว
- ๕. สร้างมูลค่าเพิ่มในสาขาการท่องเที่ยว โดยการพัฒนาแหล่งท่องเที่ยวให้ได้มาตรฐาน ทั้งทางด้านโครงสร้างพื้นฐาน สิ่งอำนวยความสะดวก และบริการเกี่ยวเนื่องกับการท่องเที่ยว การใช้ประโยชน์จากระบบ Logistic ที่รัฐบาลได้วางรากฐานไว้ให้ การสร้างความเชื่อมั่นในด้านความปลอดภัยแก่นักท่องเที่ยว รวมถึงการสร้างการตลาดให้เป็นที่ยุติในวงกว้าง และเป็นที่ยอมรับทางมายังกลุ่มจังหวัด
- ๖. การพัฒนาสังคมให้มีคุณภาพ โดยเฉพาะผู้สูงอายุให้ได้รับการดูแล มีศักยภาพ คุณภาพชีวิตที่ดีขึ้นหรือสามารถดำเนินกิจกรรมได้ตามศักยภาพ รวมทั้งการรักษาภูมิปัญญาของผู้สูงอายุเพื่อให้สืบทอดไปยังรุ่นลูกหลาน และการเพิ่มศักยภาพของเด็ก เพื่อให้สังคมมีคุณภาพและสามารถดูแลตนเองได้ในอนาคต

**พันธกิจ (Mission)**

- ๑) ส่งเสริมการผลิตและแปรรูปข้าวหอมมะลิ

- ๒) ส่งเสริมและพัฒนาการผลิตมันสำปะหลังเพื่ออุตสาหกรรมอาหารและพลังงานทดแทน
- ๓) ส่งเสริมการเลี้ยงโคเนื้อ กระบือ และแพะ และแปรรูปเชิงคุณภาพ
- ๔) ส่งเสริมการเรียนรู้สู่การปฏิบัติตามหลักปรัชญาเศรษฐกิจพอเพียง
- ๕) ส่งเสริมศักยภาพการผลิตและการตลาดผลิตภัณฑ์ใหม่
- ๖) ส่งเสริมการท่องเที่ยว ให้ได้รับความนิยม และบริหารจัดการให้มีศักยภาพ
- ๗) ส่งเสริมและพัฒนาการค้าการลงทุน และค้าชายแดน
- ๘) ส่งเสริมการพัฒนาในด้านสังคม

ประเด็นการพัฒนา (Strategies Issues) รวม ๓ ประเด็น คือ

- ประเด็นการพัฒนาที่ ๑ การพัฒนาขีดความสามารถในการแข่งขันเกษตรอุตสาหกรรมและแปรรูป
- ประเด็นการพัฒนาที่ ๒ การพัฒนาอุตสาหกรรมการท่องเที่ยวและผลิตภัณฑ์ใหม่
- ประเด็นการพัฒนาที่ ๓ ยกระดับการพัฒนาคุณภาพชีวิต

๑) การพัฒนาขีดความสามารถเกษตรอุตสาหกรรมครบวงจร

วัตถุประสงค์ เพื่อเป็นศูนย์กลางด้านเกษตรปลอดภัย และอุตสาหกรรมแปรรูปสินค้าเกษตร

แนวทางการพัฒนา ๑.๑ พัฒนาและบริหารจัดการน้ำเพื่อการเกษตร

- ๑.๒ ส่งเสริมและพัฒนาระบบโลจิสติกส์และการกระจายสินค้าในภูมิภาค
- ๑.๓ ส่งเสริมการบริหารจัดการพื้นที่เกษตรกรรมให้เหมาะสม
- ๑.๔ ยกระดับสินค้าเกษตรเข้าสู่ระบบมาตรฐาน
- ๑.๕ ส่งเสริมการเกษตรผสมผสานตามแนวทางเศรษฐกิจพอเพียง
- ๑.๖ ส่งเสริมการใช้นวัตกรรมและพลังงานทดแทน
- ๑.๗ ส่งเสริมการแปรรูปผลผลิตเพื่อสร้างมูลค่าเพิ่ม
- ๑.๘ สนับสนุนให้มีการรวมกลุ่มการผลิตและจำหน่าย
- ๑.๙ ยกระดับความสามารถในการแข่งขันด้านการตลาดสินค้าเกษตร
- ๑.๑๐ ส่งเสริมอาชีพการเลี้ยงสัตว์คุณภาพสูง

๒) การพัฒนาอุตสาหกรรมการท่องเที่ยว และผลิตภัณฑ์ใหม่

วัตถุประสงค์ ๑. เพื่อเป็นแหล่งท่องเที่ยวที่มีคุณภาพ มีความสะดวก และปลอดภัย

๒. เพื่อให้กลุ่มผู้ผลิตและผู้ประกอบการใหม่มีรายได้จากการจำหน่ายผลิตภัณฑ์ใหม่เพิ่มขึ้น

แนวทางการพัฒนา ๒.๑ พัฒนาโครงสร้างพื้นฐานและสิ่งอำนวยความสะดวก

- ๒.๒ พัฒนาสินค้าและบริการทางการท่องเที่ยว
- ๒.๓ พัฒนาบุคลากรด้านการท่องเที่ยว
- ๒.๔ สร้างความเชื่อมั่นและความปลอดภัยให้นักท่องเที่ยว
- ๒.๕ พัฒนาและฟื้นฟูแหล่งท่องเที่ยว
- ๒.๖ ส่งเสริมการท่องเที่ยวเชิงกีฬา
- ๒.๗ ส่งเสริมการท่องเที่ยวตามรอยช้าง
- ๒.๘ ส่งเสริมพัฒนา การค้า การลงทุน การค้าชายแดน
- ๒.๙ ส่งเสริมการท่องเที่ยววิถีชุมชน
- ๒.๑๐ ส่งเสริมนวัตกรรมการท่องเที่ยว ประชาสัมพันธ์ และการตลาด
- ๒.๑๑ เพิ่มประสิทธิภาพกระบวนการผลิตใหม่ให้มีคุณภาพ
- ๒.๑๒ ส่งเสริมการตลาดและการประชาสัมพันธ์การท่องเที่ยวและผลิตภัณฑ์ใหม่
- ๒.๑๓ พัฒนาผลิตภัณฑ์ใหม่ให้มีคุณภาพและมาตรฐาน

๓) ยกระดับการพัฒนาคุณภาพชีวิต

วัตถุประสงค์ ๑. เพื่อให้เด็กปฐมวัยมีพัฒนาการทางด้านร่างกายและสติปัญญาดีขึ้น

๒. เพื่อให้ผู้สูงอายุสามารถพึ่งพาตนเองได้ แข็งแรง มีความสุข

แนวทางการพัฒนา ๓.๑ ส่งเสริมและสนับสนุนการจัดกิจกรรมการเรียนรู้ที่เน้นตัวเด็กปฐมวัยเป็นสำคัญ

- ๓.๒ พัฒนา สนับสนุน กิจกรรมการลงทุนพัฒนาในด้านสังคม เพื่อยกระดับคุณภาพชีวิต
- ๓.๓ ส่งเสริมอาชีพ ทักษะชีวิต และส่งเสริมสร้างศักยภาพการพึ่งพาตนเอง
- ๓.๔ ส่งเสริมและพัฒนาตามแนวทางปรัชญาเศรษฐกิจพอเพียง

(๕) ยุทธศาสตร์การพัฒนาจังหวัดนครราชสีมา

แผนพัฒนาจังหวัดนครราชสีมา ระยะ ๕ ปี (พ.ศ.๒๕๖๑ - ๒๕๖๕)

ฉบับทบทวน ประจำปีงบประมาณ พ.ศ.๒๕๖๕

\*\*\*\*\*

เป้าหมายการพัฒนาจังหวัด (วิสัยทัศน์) คือ

“โคราชเมืองน่าอยู่ มุ่งสู่เมือง ๓ มรดกยูเนสโก นวัตกรรม และเกษตร อุตสาหกรรม สังคมปลอดภัย”

ประเด็นการพัฒนาของจังหวัด (ประเด็นยุทธศาสตร์) รวม ๕ ประเด็น ดังนี้

ประเด็นการพัฒนาจังหวัดนครราชสีมา (ประเด็นยุทธศาสตร์)
๑) การพัฒนาและเพิ่มขีดความสามารถในการแข่งขันทางเศรษฐกิจ
๒) การลดความเหลื่อมล้ำ เพื่อยกระดับสังคมให้เป็นเมืองน่าอยู่ ตามแนวทางเศรษฐกิจพอเพียง
๓) บริหารจัดการทรัพยากรธรรมชาติ สิ่งแวดล้อม ให้มีความสมบูรณ์อย่างยั่งยืนตามแนวทางเศรษฐกิจพอเพียงและยกระดับอุทยานธรณีโคราชสู่อุทยานธรณีโลก
๔) การเสริมสร้างความมั่นคงทุกมิติ เพื่อปกป้องสถาบันหลักของชาติ และความปลอดภัยในชีวิตและทรัพย์สินของประชาชน
๕) การพัฒนาระบบการบริหารจัดการภาครัฐ รองรับ Smart City, Mice City และด้านอื่น ๆ

**แนวทางการพัฒนา ตามประเด็นการพัฒนาที่ ๑ : การพัฒนาและเพิ่มขีดความสามารถในการแข่งขันทางเศรษฐกิจ**

จำนวน ๒ แนวทาง คือ

๑. ส่งเสริมการท่องเที่ยว

๒. ยกระดับการเกษตร และอุตสาหกรรม

**ความเชื่อมโยงแนวทางการพัฒนา แผนงาน ตัวชี้วัดแผนงาน โครงการ และกิจกรรมหลัก**

แนวทางการพัฒนา	แผนงาน (กลยุทธ์)	ตัวชี้วัดแผนงาน	โครงการ	กิจกรรมหลัก
๑. ส่งเสริม ๒. การท่องเที่ยว	๑. เสริมสร้างและพัฒนาโครงสร้างพื้นฐานและสิ่งอำนวยความสะดวก สะดวกแหล่งท่องเที่ยว รอบแหล่งท่องเที่ยว และเส้นทางไปยังแหล่งท่องเที่ยว ๒. เสริมสร้างและพัฒนาสินค้าและบริการเกี่ยวกับแหล่งท่องเที่ยวให้มีมูลค่าเพิ่มขึ้น ๓. ส่งเสริมและประชาสัมพันธ์แหล่งท่องเที่ยว	๑. แหล่งท่องเที่ยว รอบแหล่งท่องเที่ยว หรือเส้นทางไปยังแหล่งท่องเที่ยว ได้รับการพัฒนาอย่างน้อย ๑๐ แห่ง  ๒. สินค้าและบริการเกี่ยวกับแหล่งท่องเที่ยว ได้รับการพัฒนาอย่างน้อย ๑๐ ประเภท  ๓. จำนวนนักท่องเที่ยวและรายได้จากนักท่องเที่ยวเพิ่มขึ้นร้อยละ ๕ จากปี ๒๕๖๐ ที่มีนักท่องเที่ยวจำนวน ๘,๘๕๕,๑๖๗ คน และรายได้เพิ่มขึ้นร้อยละ ๑๐ จากปี ๒๕๖๐ ที่มีรายได้ ๑๙,๒๕๐.๘๘ ล้านบาท	โครงการพัฒนาศักยภาพการท่องเที่ยวและกีฬา	กิจกรรมหลักที่ ๑ ทบทวนแผนการท่องเที่ยว กีฬา และเครือข่าย กิจกรรมหลักที่ ๒ การพัฒนาโครงสร้างพื้นฐาน สิ่งอำนวยความสะดวก เส้นทางคมนาคม รองรับด้านการท่องเที่ยวกีฬาและ Mice กิจกรรมหลักที่ ๓ การพัฒนาแหล่งท่องเที่ยว สนามกีฬา รวมทั้งกิจกรรมการท่องเที่ยว และกีฬา กิจกรรมหลักที่ ๔ การพัฒนาระบบบริหารจัดการการท่องเที่ยว กีฬา และเครือข่าย กิจกรรมหลักที่ ๕ การส่งเสริมและพัฒนาสินค้าและบริการ ด้านการท่องเที่ยว กีฬา และเครือข่าย กิจกรรมหลัก ๖ การพัฒนาการตลาดและประชาสัมพันธ์การท่องเที่ยว กีฬา และเครือข่าย

แนวทางการพัฒนา	แผนงาน (กลยุทธ์)	ตัวชี้วัดแผนงาน	โครงการ	กิจกรรมหลัก
๒. ยุกระดับการเกษตรและอุตสาหกรรม	<p>๔. ส่งเสริมการสร้างมูลค่าสินค้าและบริการภาคการเกษตร</p> <p>๕. ส่งเสริมการสร้างมูลค่าสินค้าและบริการนอกภาคการเกษตร</p> <p>๖. ส่งเสริมการนำผลงานนวัตกรรม การเกษตร อุตสาหกรรม และ อาหารปลอดภัย (Food Valley) มาใช้กับแผนงาน/โครงการ/กิจกรรม</p> <p>๗. ส่งเสริมและพัฒนาโครงสร้างพื้นฐานและระบบโลจิสติกส์เพื่อรองรับการขยายตัวทางเศรษฐกิจ</p> <p>๘. น้อมนำหลักปรัชญาเศรษฐกิจพอเพียง ไปสู่การปฏิบัติอย่างยั่งยืน</p>	<p>๔. รายได้ผลิตภัณฑ์มวลรวม จังหวัด นครราชสีมา ภาคการเกษตร ณ ราคาประจำปี เพิ่มขึ้นร้อยละ ๐.๕ จากปี พ.ศ.๒๕๕๙ ที่มีมูลค่า ๒๐,๔๘๗ ล้านบาท</p> <p>๕. รายได้ผลิตภัณฑ์มวลรวม จังหวัด นครราชสีมา นอกภาคการเกษตร ณ ราคาประจำปี เพิ่มขึ้นร้อยละ ๐.๕ จากปี พ.ศ. ๒๕๕๙ ที่มีมูลค่า ๑๔๙,๙๑๐ ล้านบาท</p> <p>๖. จำนวนผลงานนวัตกรรมการเกษตร อุตสาหกรรม และ อาหารปลอดภัย (Food Valley) ได้รับการถ่ายทอดไปสู่การปฏิบัติ อย่างน้อย ๔ นวัตกรรม</p> <p>๗. จำนวนโครงสร้างพื้นฐาน หรือระบบโลจิสติกส์ ได้รับการส่งเสริม หรือพัฒนา หรือสร้าง อย่างน้อย ๑๐ แห่ง</p> <p>๘. จำนวนโครงการ/กิจกรรม ที่น้อมนำหลักปรัชญาเศรษฐกิจพอเพียงไปสู่การปฏิบัติ ได้รับการส่งเสริมอย่างน้อย ๑๐ โครงการ/กิจกรรม</p>	<p>โครงการเพิ่มประสิทธิภาพ การเกษตร และ อุตสาหกรรมปลอดภัย Food Valley</p>	<p>กิจกรรมหลักที่ ๑ การพัฒนา ปรับปรุง และเพิ่มศักยภาพและคุณภาพของดิน</p> <p>กิจกรรมหลักที่ ๒ การพัฒนา ปรับปรุง และก่อสร้างแหล่งกักเก็บน้ำในเขตชลประทาน รวมทั้งระบบผันน้ำ/ส่งน้ำ ทางและสะพานข้ามลำน้ำ และสิ่งก่อสร้างอื่น ๆ ที่เกี่ยวข้อง</p> <p>กิจกรรมหลักที่ ๓ การพัฒนา ปรับปรุง และก่อสร้างแหล่งกักเก็บน้ำนอกเขตชลประทาน รวมทั้งระบบผันน้ำ/ส่งน้ำ ทางและสะพานข้ามลำน้ำ และสิ่งก่อสร้างอื่น ๆ ที่เกี่ยวข้อง</p> <p>กิจกรรมหลักที่ ๔ ส่งเสริม และพัฒนาคุณภาพ เพื่อเพิ่มผลผลิต และมูลค่า พืชเศรษฐกิจ</p> <p>กิจกรรมหลักที่ ๕ ส่งเสริม และพัฒนาคุณภาพ เพื่อเพิ่มผลผลิต และมูลค่า สัตว์เศรษฐกิจ</p>

แนวทางการพัฒนา	แผนงาน (กลยุทธ์)	ตัวชี้วัดแผนงาน	โครงการ	กิจกรรมหลัก
	๙. สร้างโอกาสและพัฒนาฝีมือให้กับ ผู้อยู่ในวัยแรงงานและผู้ประกอบการ	๙. จำนวนโครงการ/กิจกรรม ที่ได้รับการส่งเสริมอย่างน้อย ๑๐ โครงการ/กิจกรรม  ๑๐. หมู่บ้านเร่งรัดพัฒนาอันดับ ๑ (หมู่บ้านลำหลัง) และครัวเรือนที่ตกเกณฑ์จปฐ. รวมทั้งประชาชนที่ได้รับบัตรสวัสดิการแห่งรัฐ ได้รับการส่งเสริมและพัฒนาอย่างน้อยร้อยละ ๘๐	โครงการเพิ่มประสิทธิภาพการเกษตร และอุตสาหกรรมปลอดภัย Food Valley	กิจกรรมหลักที่ ๖ การพัฒนาศักยภาพบุคลากรของรัฐเกษตรกร ประชาชนผู้อยู่ในวัยแรงงาน และผู้ประกอบการ ตามหลักเศรษฐกิจพอเพียง ภูมิปัญญาชาวบ้าน หลักวิชาการ เทคโนโลยี นวัตกรรม ในยุคดิจิทัล กิจกรรมหลักที่ ๗ การแปรรูปผลผลิต การเกษตรและสร้างมูลค่าเพิ่ม ด้วยเทคโนโลยี นวัตกรรม และพลังงานทดแทน กิจกรรมหลักที่ ๘ การแปรรูปผลผลิตสัตว์เศรษฐกิจ กิจกรรมหลักที่ ๙ ก่อสร้าง ซ่อมแซม ปรับปรุง พัฒนายกระดับเส้นทางคมนาคมขนส่ง และการบริหารจัดการ (โลจิสติกส์) สินค้าเกษตรและอุตสาหกรรม รองรับความเจริญทางเศรษฐกิจ กิจกรรมหลักที่ ๑๐ พัฒนาระบบการตลาดสินค้าเกษตร อุตสาหกรรมที่แปรรูปและไม่แปรรูป

**แนวทางการพัฒนา ตามประเด็นการพัฒนาที่ ๒ : การลดความเหลื่อมล้ำ เพื่อยกระดับสังคมให้เป็นเมืองน่าอยู่  
ตามแนวทางเศรษฐกิจพอเพียง**

ความเชื่อมโยงแนวทางการพัฒนา แผนงาน ตัวชี้วัดแผนงาน โครงการ และกิจกรรมหลัก จำนวน ๑ แนวทาง คือ  
ลดความเหลื่อมล้ำทางสังคม ทุกมิติ

แนวทางการพัฒนา	แผนงาน (กลยุทธ์)	ตัวชี้วัดแผนงาน	โครงการ	กิจกรรมหลัก
๑. ลดความความเหลื่อมล้ำทางสังคมทุกมิติ	๑. ส่งเสริมและพัฒนาระบบการสาธารณสุข  ๒. ส่งเสริมและพัฒนาระบบการศึกษา  ๓. ส่งเสริมและพัฒนาด้านศาสนา วัฒนธรรม และประเพณี  ๔. ส่งเสริมและพัฒนาด้านโครงสร้างพื้นฐานและสิ่งอำนวยความสะดวก  ๕. ส่งเสริมและพัฒนาภารกิจภายใต้โครงการไทยนิยมยั่งยืน  ๖. ส่งเสริมและพัฒนา หมู่บ้านลำหลัง คริวเรือนที่ไม่ผ่านเกณฑ์ จปฐ.  ๗. ส่งเสริมและพัฒนาบริการภาครัฐด้านอื่นๆ	๑. ร้อยละการลดลงของยอดรวมโรคภัย ๕ ชนิด (หัวใจ เบาหวาน หลอดเลือดสมอง ความดันโลหิตสูง และมะเร็ง) ไม่น้อยกว่าร้อยละ ๒ ของข้อมูลปี ๒๕๕๙ ที่มีจำนวนทั้งสิ้น ๑๑๒,๐๗๖  ๒. ร้อยละการเพิ่มขึ้นของค่าคะแนนเฉลี่ย O-net ระดับมัธยมศึกษาปีที่ ๓ อย่างน้อยร้อยละ ๐.๒๐ จากปี พ.ศ. ๒๕๕๙ ที่มีค่าเฉลี่ย ๓๗.๑๒  ๓. มีการกิจกรรมด้านศาสนา วัฒนธรรม และประเพณี อย่างน้อย ๑๒ ครั้ง  ๔. มีโครงสร้างพื้นฐานและสิ่งอำนวยความสะดวก อย่างน้อย ๑๐ เส้นทาง/แห่ง  ๕. มีกิจกรรมภายใต้โครงการไทยนิยมยั่งยืน ได้รับการส่งเสริมและพัฒนา อย่างน้อย ๖๔ กิจกรรม  ๖. หมู่บ้านลำหลัง คริวเรือนที่ไม่ผ่านเกณฑ์ จปฐ. ได้รับการพัฒนา อย่างน้อย ร้อยละ ๘๐  ๗. มีกิจกรรมส่งเสริมและพัฒนาบริการภาครัฐด้านอื่นๆ เกิดขึ้น อย่างน้อย ๑๐ กิจกรรม	โครงการเสริมสร้างและพัฒนาศักยภาพคุณภาพชีวิตทุกช่วงวัย เพื่อลดความเหลื่อมล้ำทางสังคม	๑. ส่งเสริมและพัฒนาการดูแลสุขภาพ การรักษาผู้ป่วย ทุกช่วงวัย ด้วยองค์ความรู้ และเทคโนโลยี  ๒. ส่งเสริมและพัฒนาการ ศึกษา ทุกช่วงวัย ด้วยองค์ความรู้ เทคโนโลยี หรือนวัตกรรม  ๓. ส่งเสริมและพัฒนาด้านศาสนา วัฒนธรรม และประเพณี  ๔. ส่งเสริมและพัฒนาด้านโครงสร้างพื้นฐานและสิ่งอำนวยความสะดวก  ๕. ส่งเสริมและพัฒนาการให้บริการของภาครัฐ ด้วยองค์ความรู้ เทคโนโลยี หรือนวัตกรรม  ๖. ส่งเสริมและพัฒนาการแก้ไขปัญหาและความต้องการของประชาชนภายใต้โครงการไทยนิยมยั่งยืน

**แนวทางการพัฒนา ตามประเด็นการพัฒนาที่ ๓ : บริหารจัดการทรัพยากรธรรมชาติ สิ่งแวดล้อม ให้มีความ  
สมบูรณ์อย่างยั่งยืนตามแนวทางเศรษฐกิจพอเพียง และยกระดับอุทยานธรณีโคราชสู่อุทยานธรณีโลก**

ความเชื่อมโยงแนวทางการพัฒนา แผนงาน ตัวชี้วัดแผนงาน โครงการ และกิจกรรมหลัก จำนวน ๓ แนวทาง คือ

แนวทางการพัฒนา	แผนงาน (กลยุทธ์)	ตัวชี้วัดแผนงาน	โครงการ	กิจกรรมหลัก
๑. อนุรักษ์ ป่าไม้ พัฒนาทรัพยากร ธรรมชาติและ สิ่งแวดล้อม	๑. ส่งเสริมการ อนุรักษ์ ป่าไม้ และให้ ความรู้ สร้างจิตสำนึก ประชาชน ได้ตระหนัก ถึงคุณค่า และ ประโยชน์ของ ทรัพยากรธรรมชาติ ทรัพยากรป่าไม้ ตามแนวทางเศรษฐกิจ พอเพียง	๑. จำนวนพื้นที่ป่า ไม่เพิ่มขึ้น	โครงการบริหาร จัดการทรัพยากร ธรรมชาติและ สิ่งแวดล้อม	กิจกรรมหลักที่ ๑ การอนุรักษ์ ป่าไม้ ทรัพยากร ธรรมชาติ สิ่งแวดล้อม ทรัพยากร ป่าไม้
	๒. เพิ่มความ สามารถในการ บริหารจัดการขยะ และ รณรงค์ให้ทุกภาคส่วน ร่วม สำนึกรับผิดชอบ ต่อสังคมเกี่ยวกับการ ลดปริมาณขยะ	๒. ปริมาณขยะได้รับ การจัดการอย่างถูกต้อง ร้อยละ ๗๕		กิจกรรมหลักที่ ๒ การบริหารจัดการขยะ
	๓. ส่งเสริมการมีส่วน ร่วมการจัดการน้ำเสีย และส่งเสริมพัฒนา พื้นที่ น้ำ คู คลอง สาธารณะ	๓. ลำน้ำ คู คลอง สาธารณะ ได้รับการ ส่งเสริม พัฒนา อย่าง น้อย ๑ ลำน้ำ		กิจกรรมหลักที่ ๓ การมีส่วนร่วมในการ จัดการน้ำเสีย และ ส่งเสริมพัฒนา พื้นที่ ลำน้ำ คูคลอง สาธารณะ
	๔. ส่งเสริมให้มีการ บริหารจัดการน้ำ ในเขตชลประทาน ตามแนวทางเศรษฐกิจ พอเพียง	๔.๑ มีปริมาณน้ำ ต้นทุนในเขต ชลประทานเพิ่มขึ้น ๔.๒ กลุ่มเป้าหมาย ที่เข้าร่วมโครงการ ร้อยละ ๖๐ มีรายได้ เพิ่มขึ้น		กิจกรรมหลักที่ ๔ การบริหารจัดการน้ำ เขตชลประทาน กิจกรรมหลักที่ ๕ การบริหารจัดการน้ำ ในพื้นที่เกษตรน้ำฝน (นอกเขตชลประทาน)
	๕. ส่งเสริมให้มีการ บริหารจัดการน้ำใน พื้นที่เกษตรน้ำฝน (นอกเขตชลประทาน) ตามแนวทางเศรษฐกิจ พอเพียง	๕.๑ มีปริมาณน้ำ ต้นทุนในเขต ชลประทานเพิ่มขึ้น ๕.๒ กลุ่มเป้าหมาย ที่เข้าร่วมโครงการ ร้อยละ ๖๐ มีรายได้ เพิ่มขึ้น		

**แนวทางการพัฒนา ตามประเด็นการพัฒนาที่ ๓ : บริหารจัดการทรัพยากรธรรมชาติ สิ่งแวดล้อม ให้มีความสมบูรณ์  
อย่างยั่งยืนตามแนวทางเศรษฐกิจพอเพียง และยกระดับอุทยานธรณีโคราชสู่อุทยานธรณีโลก**

**ความเชื่อมโยงแนวทางการพัฒนา แผนงาน ตัวชี้วัดแผนงาน โครงการ และกิจกรรมหลัก จำนวน ๓ แนวทาง คือ**

แนวทางการพัฒนา	แผนงาน (กลยุทธ์)	ตัวชี้วัดแผนงาน	โครงการ	กิจกรรมหลัก
๑. อนุรักษ์ฟื้นฟูพัฒนาทรัพยากรธรรมชาติและสิ่งแวดล้อม	๖. การขยายผลโครงการอันเนื่องมาจากพระราชดำริ ๗. พัฒนาระบบป้องกันน้ำท่วมในพื้นที่ชุมชนเมือง และเพิ่มสิ่งก่อสร้างเพื่อลดการพังทลายของตลิ่งตามเส้นทางน้ำ ๘. ส่งเสริมการปรับปรุงฟื้นฟูดินเค็มเพื่อการเกษตร	๖. พื้นที่ที่ได้รับการส่งเสริมตามโครงการอันเนื่องมาจากพระราชดำริเพิ่มขึ้น ๗. มีระบบป้องกันน้ำท่วม หรือสิ่งก่อสร้างเพื่อลดการพังทลายอย่างน้อย ปีละ ๑ แห่ง ๘.๑ พื้นที่ดินเค็มได้รับการพัฒนาเพิ่มขึ้น ๘.๒ รายได้ของเกษตรกรที่เข้าร่วมโครงการปรับปรุงดินเค็มเพิ่มขึ้น	โครงการบริหารจัดการทรัพยากร ธรรมชาติ และสิ่งแวดล้อม	กิจกรรมหลักที่ ๖ ดำเนินงานตามโครงการอันเนื่องมาจากพระราชดำริ กิจกรรมหลักที่ ๗ การป้องกันน้ำท่วมและการพังทลายของตลิ่ง กิจกรรมหลักที่ ๘ การจัดการดินเค็มเพื่อการเกษตร กิจกรรมหลักที่ ๙ บริหารจัดการอุทยานธรณีโคราชสู่อุทยานธรณีโลกยูเนสโก กิจกรรมหลักที่ ๑๐ การรณรงค์ประหยัดพลังงาน และส่งเสริมการใช้พลังงานสะอาด
๒. ยกระดับการพัฒนาจัดตั้งอุทยานธรณีโคราชเป็นอุทยานธรณีโลกยูเนสโก	๑. พัฒนาการจัดตั้งอุทยานธรณีโคราชสู่อุทยานธรณีโลกยูเนสโก	๑. ผลการประเมินตนเองตามแบบฟอร์มของยูเนสโก ไม่น้อยกว่า ร้อยละ ๗๐		
๓. ใช้พลังงานและพลังงานสะอาดอย่างมีประสิทธิภาพ	๑. ส่งเสริมการรณรงค์ประหยัดพลังงาน และส่งเสริมการใช้พลังงานสะอาด	๑. หน่วยราชการในจังหวัดประหยัดพลังงานมากกว่า ร้อยละ ๑๐ ๒. ส่งเสริมให้มีการใช้พลังงานสะอาด (พลังงานแสงอาทิตย์) ในพื้นที่เกษตรเพิ่มขึ้น		



**แนวทางการพัฒนา ตามประเด็นการพัฒนาที่ ๔ : การเสริมสร้างความมั่นคงทุกมิติ เพื่อปกป้องสถาบันหลักของชาติ  
และความปลอดภัยในชีวิตและทรัพย์สินของประชาชน**

ความเชื่อมโยงแนวทางการพัฒนา แผนงาน ตัวชี้วัดแผนงาน โครงการ และกิจกรรมหลัก จำนวน ๔ แนวทาง ดังนี้

แนวทางการพัฒนา	แผนงาน (กลยุทธ์)	ตัวชี้วัดแผนงาน	โครงการ	กิจกรรมหลัก
<p>๑. เสริมสร้างความมั่นคงเพื่อปกป้องสถาบันหลักของชาติ</p> <p>๒. เป็นศูนย์บริหารการจัดการเครือข่าย การป้องกันและแก้ไขปัญหาด้านความมั่นคงอย่างยั่งยืน</p> <p>๓. เสริมสร้างความปลอดภัยและความสมานฉันท์</p> <p>๔. เสริมสร้างความมั่นคงและความปลอดภัยในชีวิตและทรัพย์สินของประชาชน</p>	<p>๑. สร้างความรู้ความเข้าใจ ถึงความสำคัญของสถาบันชาติ ศาสนา และพระมหากษัตริย์ให้ประชาชนได้รับรู้รับทราบ</p> <p>๒. ส่งเสริม พัฒนาอาชีพตามแนวทางโครงการอันเนื่องมาจากพระราชดำริ และการเรียนรู้หลักการทรงงาน</p> <p>๓. สร้างระบบเครือข่ายในภาครัฐและภาคประชาชน</p> <p>๔. ส่งเสริมการสร้างความปลอดภัย ความปรองดองสมานฉันท์ของประชาชน หรือนักเรียน นักศึกษาในจังหวัด</p> <p>๕. ส่งเสริมในการให้ความรู้ และการมีส่วนร่วมของทุกภาคส่วน</p> <p>๖. จัดระบบการป้องกันปราบปรามผู้กระทำความผิด</p> <p>๗. สร้างระบบเครือข่ายการทำงานเฝ้าระวัง</p> <p>๘. ส่งเสริมการเตรียมความพร้อมเพื่อป้องกันและลดผลกระทบจากสาธารณภัย</p>	<p>๑. จำนวนพื้นที่การพัฒนาเพื่อเสริมความมั่นคง เร่งด่วนอันดับแรก ๕๗ ตำบล ๙๐ หมู่บ้าน ได้รับการพัฒนา</p> <p>๒. ร้อยละอัตราส่วนการจับกุมดำเนินคดีเพิ่มขึ้น</p> <p>๓. จำนวนผู้ได้รับผลกระทบจากการช่วยเหลือตามระเบียบที่กำหนด</p>	<p>โครงการเสริมสร้างความมั่นคงของสถาบันหลักของชาติและความปลอดภัยในชีวิตและทรัพย์สินของประชาชน</p>	<p>กิจกรรมหลักที่ ๑ การสร้างความรู้ความเข้าใจการประชาสัมพันธ์/ การเผยแพร่/การเทิดทูนและธำรงไว้ซึ่งสถาบันหลักของชาติ ศาสนา และพระมหากษัตริย์</p> <p>กิจกรรมหลักที่ ๒ การพัฒนาอาชีพ ตามแนวทางโครงการอันเนื่องมาจากพระราชดำริ และการเรียนรู้หลักการทรงงาน</p> <p>กิจกรรมหลักที่ ๓ การสร้างระบบเครือข่ายในภาครัฐ และภาคประชาชน</p> <p>กิจกรรมหลักที่ ๔ การส่งเสริมการสร้างความปลอดภัยของประชาชนหรือนักเรียน นักศึกษาในจังหวัด</p> <p>กิจกรรมหลักที่ ๕ การส่งเสริมในการ ให้ความรู้และการมีส่วนร่วมของทุกภาคส่วน</p> <p>กิจกรรมหลักที่ ๖ การจัด ระบบการป้องกันปราบปรามผู้กระทำความผิด และการสร้างเครือข่ายด้านการรักษาความปลอดภัย และการช่วยเหลือประชาชน</p> <p>กิจกรรมหลักที่ ๗ การสร้างระบบเครือข่ายการทำงานเฝ้าระวัง</p> <p>กิจกรรมหลักที่ ๘ การส่งเสริมการเตรียมความพร้อมเพื่อป้องกันและลดผลกระทบจากสาธารณภัย</p>

**แนวทางการพัฒนา ตามประเด็นการพัฒนาที่ ๕ : การพัฒนาระบบการบริหารจัดการภาครัฐ รองรับ Smart City, Mice City และด้านอื่นๆ**

ความเชื่อมโยงแนวทางการพัฒนา แผนงาน ตัวชี้วัดแผนงาน โครงการ และกิจกรรมหลัก จำนวน ๑ แนวทาง

แนวทางการพัฒนา	แผนงาน (กลยุทธ์)	ตัวชี้วัดแผนงาน	โครงการ	กิจกรรมหลัก
๑. เพิ่มประสิทธิภาพระบบการบริหารจัดการภาครัฐ	<p>๑. เพิ่มขีดความสามารถบุคลากรภาครัฐ และเครือข่าย ด้วยองค์ความรู้ เทคโนโลยี และนวัตกรรม</p> <p>๒. ส่งเสริมและพัฒนาโครงสร้างองค์กรภาครัฐ ด้วยองค์ความรู้ เทคโนโลยี และนวัตกรรม</p> <p>๓. เพิ่มขีดความสามารถในการปฏิบัติงาน การตรวจติดตาม และการประเมินผลการดำเนินงานตามนโยบายของรัฐบาล</p>	<p>๑. บุคลากรภาครัฐ ได้รับการส่งเสริมและพัฒนา อย่างน้อย ปีงบประมาณละ ๒ รุ่น</p> <p>๒. องค์กรได้รับการส่งเสริม พัฒนา และยกระดับ อย่างน้อย ปีงบประมาณละ ๒ แห่ง</p> <p>๓. จังหวัดได้รับการส่งเสริมและสนับสนุน การปฏิบัติงาน การตรวจติดตาม และการประเมินผล อย่างน้อย ๖ ครั้ง</p>	โครงการเพิ่มขีดความสามารถบุคลากรองค์กรภาครัฐ และเครือข่าย	<p><u>กิจกรรมหลักที่ ๑</u> พัฒนาและเพิ่มศักยภาพบุคลากรภาครัฐ และเครือข่าย ด้านกระบวนการบริหารจัดการ องค์กรภาครัฐ มุ่งสู่ Korat ๔.๐, Smart City, Dry Port และ MICE City และด้านอื่น ๆ</p> <p><u>กิจกรรมหลักที่ ๒</u> ยกระดับโครงสร้างองค์กรภาครัฐ มุ่งสู่ Korat ๔.๐, Smart City, Dry Port และ MICE City และด้านอื่น ๆ</p> <p><u>กิจกรรมหลักที่ ๓</u> ส่งเสริมและสนับสนุนการปฏิบัติงาน การตรวจติดตาม และการประเมินผลตามนโยบายรัฐบาล</p>

**(๕) ยุทธศาสตร์การพัฒนาขององค์กรปกครองส่วนท้องถิ่นในเขตจังหวัด**

การจัดทำแผนพัฒนาท้องถิ่นสี่ปีของ อบต. มีความสัมพันธ์กับยุทธศาสตร์การพัฒนาขององค์กรปกครองส่วนท้องถิ่นในเขตจังหวัดนครราชสีมา โดยมุ่งเน้นพัฒนาด้านสานต่อแนวทางพระราชดำริ ด้านการศึกษา การเกษตร พัฒนาสังคม ด้านการพัฒนาสาธารณสุข ด้านการพัฒนาโครงสร้างพื้นฐาน ด้านการพัฒนาการท่องเที่ยว ศาสนา-วัฒนธรรมประเพณีและกีฬา ด้านการบริหารจัดการบ้านเมืองที่ดี ด้านการรักษาความปลอดภัยในชีวิตและทรัพย์สินด้านการอนุรักษ์ทรัพยากรธรรมชาติและสิ่งแวดล้อม โดยปัจจุบันมีรายละเอียดของยุทธศาสตร์การพัฒนาขององค์กรปกครองส่วนท้องถิ่นในเขตจังหวัดนครราชสีมา ดังนี้

**๑) ยุทธศาสตร์การพัฒนาด้านสานต่อแนวทางพระราชดำริ**

๑.๑) ประสานและบริหารจัดการน้ำ ตามพระราชดำริของพระบาทสมเด็จพระเจ้าอยู่หัวฯ เมื่อปี ๒๕๓๘ เพื่อแก้ไขและป้องกันปัญหาอุทกภัยอย่างเป็นระบบ

๑.๒) พัฒนาชุดลอก คูคลองและจัดสร้างแหล่งน้ำ สงวนและเก็บกักน้ำเพื่อการเกษตร เพื่อการอุปโภคและบริโภค รวมทั้งวางโครงการเพื่อแก้ไขปัญหาหน้าท่วมและน้ำแล้ง

๑.๓) พัฒนาชุมชนและสังคมตามแนวทางปรัชญาเศรษฐกิจพอเพียง

**๒) ยุทธศาสตร์การพัฒนาด้านการศึกษา**

๒.๑) ส่งเสริมและพัฒนาระบบการศึกษา ให้เป็นไปตามมาตรฐานการศึกษา

๒.๒) พัฒนาและเตรียมบุคลากรด้านการศึกษา ครู นักเรียน ให้เป็นผู้มีคุณภาพมีทักษะและศักยภาพตามมาตรฐานสากล รองรับประชาคมอาเซียน

๒.๓) สนับสนุนให้มีการนำระบบเทคโนโลยีสารสนเทศมาใช้เป็นเครื่องมือและประกอบการศึกษา เป็นเครื่องมือของชุมชนและประชาชนทั่วไป

๒.๔) ส่งเสริมให้ประชาชนได้เตรียมความพร้อม และตระหนักถึงความสำคัญของการเข้าสู่ประชาคมอาเซียนในทุกด้าน

๒.๕) ส่งเสริมการศึกษาในระบบ นอกระบบ และการศึกษาตามอัธยาศัย

**๓) ยุทธศาสตร์ด้านการพัฒนาเกษตรกร**

- ๓.๑) พัฒนา ปรับปรุงพันธุ์พืชและเมล็ดพันธุ์พืชที่ดีมีคุณภาพ ส่งเสริมให้เกิดเกษตรอุตสาหกรรม เกิดพันธุ์พืชใหม่ๆ ที่มีคุณภาพสูงขึ้น โดยขอความร่วมมือและให้ความร่วมมือกับหน่วยงานทั้งภาครัฐและเอกชน
- ๓.๒) ลดต้นทุนการผลิตและเพิ่มมูลค่าผลผลิตทางการเกษตร ปรับปรุงผลผลิตให้มีคุณภาพ มีมาตรฐานสากล โดยความร่วมมือและให้ความร่วมมือกับหน่วยงานทั้งภาครัฐและเอกชน
- ๓.๓) ส่งเสริมและพัฒนาเครือข่ายผู้นำด้านการเกษตรอาสาสมัครการเกษตร
- ๓.๔) ส่งเสริมสนับสนุนการถนอมและแปรรูปสินค้าทางการเกษตร และเพิ่มช่องทางตลาด
- ๓.๕) สนับสนุนการทำเกษตรทางเลือก ตามนโยบายเศรษฐกิจพอเพียง
- ๓.๖) ส่งเสริมประชาชนในท้องถิ่นให้มีการเลี้ยงสัตว์เศรษฐกิจ เพื่อการบริโภคเพื่อจำหน่ายและเพื่อการอนุรักษ์

**๔) ยุทธศาสตร์ด้านการพัฒนาสังคม**

- ๔.๑) ส่งเสริมและพัฒนาบทบาทของผู้นำชุมชน คณะกรรมการหมู่บ้านและชุมชนให้เข้มแข็ง
- ๔.๒) ส่งเสริมความเข้มแข็งของชุมชน
- ๔.๓) ส่งเสริม พัฒนาบทบาทและคุณภาพชีวิตของเด็ก เยาวชน สตรี ผู้สูงอายุ ผู้พิการ ผู้ด้อยโอกาส ประชาชน และคุ้มครองสิทธิเสรีภาพของประชาชน
- ๔.๔) ส่งเสริมพัฒนาคุณภาพและศักยภาพตามความสามารถของแรงงานในท้องถิ่น
- ๔.๕) ป้องกันและแก้ไขปัญหาการเสพติด การผลิตและการจำหน่ายยาเสพติดในทุกระดับ
- ๔.๖) ดำเนินการโครงการ เพื่อให้บริการประชาชน และรับทราบปัญหา อุปสรรค และความต้องการของประชาชนในพื้นที่
- ๔.๗) ส่งเสริมและประกาศเกียรติคุณผู้ที่เป็นแบบอย่างที่ดี และสร้างคุณประโยชน์ต่อสังคม สร้างชื่อเสียงให้กับจังหวัดนครราชสีมา

**๕) ยุทธศาสตร์ด้านการพัฒนาสาธารณสุข**

- ๕.๑) พัฒนาศักยภาพของอาสาสมัครสาธารณสุขประจำหมู่บ้าน (อสม)
- ๕.๒) ส่งเสริมและสนับสนุนให้การรักษาพยาบาลประชาชนในทุกระดับ ให้มีคุณภาพและมาตรฐาน โดยร่วมมือกับโรงพยาบาลส่งเสริมสุขภาพตำบลและหน่วยงานหรือองค์กรที่เกี่ยวข้อง
- ๕.๓) ส่งเสริมสุขภาพและอนามัยของประชาชนในทุกระดับ ให้มีสุขภาพแข็งแรง โดยให้การเรียนรู้การดูแลสุขภาพ การออกกำลังกาย การป้องกันโรค การใช้อย่างถูกต้อง การรับประทานอาหารที่มีประโยชน์และการเข้ารับการตรวจสุขภาพหรือการรับบริการด้านสาธารณสุขตามขั้นตอนและวิธีการทางการแพทย์

**๖) ยุทธศาสตร์ด้านการพัฒนาโครงสร้างพื้นฐาน**

- ๖.๑) ส่งเสริมสนับสนุนการวางระบบการพัฒนาด้านโครงสร้างพื้นฐานให้สอดคล้องกับความต้องการและความต้องการของประชาชน
- ๖.๒) ก่อสร้าง ปรับปรุงเส้นทางคมนาคมอย่างทั่วถึง
- ๖.๓) ประสาน สนับสนุน ร่วมมือกับส่วนราชการ และองค์กรปกครองส่วนท้องถิ่นอื่นๆ เพื่อสนับสนุนเครื่องมือ เครื่องจักรกล ตลอดจนผู้ปฏิบัติงานที่มีความชำนาญในการพัฒนาโครงสร้างพื้นฐาน
- ๖.๔) ประสานในการแก้ไขปัญหาความเดือดร้อนของประชาชนในด้านสาธารณสุขโรค และส่งเสริมให้ประชาชนเข้าใจในการใช้และรักษาสาธารณสุขโรคอย่างคุ้มค่า
- ๖.๕) ดำเนินการปรับปรุงระบบขนส่งในจังหวัดนครราชสีมา เพื่อแก้ไขปัญหาจราจร ความปลอดภัยและความ เป็นระเบียบในการให้บริการแก่ประชาชน

**๗) ยุทธศาสตร์ด้านการพัฒนาการท่องเที่ยว ศาสนา-วัฒนธรรมประเพณีและกีฬา**

- ๗.๑) พัฒนาฟื้นฟูและส่งเสริมกิจกรรมด้านศาสนา ศิลปวัฒนธรรมและประเพณีของชุมชนท้องถิ่นโคราช โดยการอนุรักษ์สืบสานต่อและเชื่อมโยงสู่กิจกรรมการท่องเที่ยว
- ๗.๒) พัฒนาและฟื้นฟูแหล่งท่องเที่ยวเดิม สร้างแหล่งท่องเที่ยวใหม่ รวมทั้งกิจกรรมด้านการท่องเที่ยว และสิ่งอำนวยความสะดวกต่างๆ กระตุ้นเศรษฐกิจ และสร้างรายได้จากการท่องเที่ยวของจังหวัดนครราชสีมาเพิ่มขึ้น
- ๗.๓) สนับสนุนและส่งเสริมความสามารถของผู้ประกอบการธุรกิจท่องเที่ยว และสร้างเครือข่าย เพื่อพัฒนาคุณภาพสินค้าและบริการ โดยการจับคู่ธุรกิจพัฒนาคุณภาพสินค้าและขยายตลาดสินค้าทั้งภายในประเทศและต่างประเทศ

๗.๔) ส่งเสริมและสนับสนุนกิจกรรมลานกีฬา และจัดการแข่งขันกีฬาประเภทต่างๆ รวมถึงการสร้างความเป็นเลิศทางด้านกีฬา

**๘) ยุทธศาสตร์ด้านการบริหารจัดการบ้านเมืองที่ดี**

๘.๑) ปรับปรุงโครงสร้างการบริหารงาน ให้รองรับการปฏิบัติภารกิจหน้าที่ ตามที่กฎหมายกำหนดอย่างมีประสิทธิภาพ

๘.๒) นำระบบสารสนเทศมาใช้ในการบริหารงานภายในองค์กร

๘.๓) สนับสนุนบุคลากรในสังกัด ให้ได้รับการศึกษา อบรม การทำวิจัย เพิ่มพูนความรู้ เพื่อยกระดับประสิทธิภาพ การทำงานให้เกิดประสิทธิผลในการบริการประชาชน และในการสื่อสารและร่วมมือกับประชาคมอาเซียน

๘.๔) บูรณาการการจัดทำแผนพัฒนาท้องถิ่น ร่วมกันระหว่างหน่วยงานภาครัฐ และเอกชนองค์กรปกครองส่วนท้องถิ่น เพื่อพัฒนาท้องถิ่น สร้างประโยชน์สูงสุด แก่ประชาชนในจังหวัดนครราชสีมา

๘.๕) เปิดโอกาสให้ประชาชนได้เข้ามีส่วนร่วมในการกำหนดนโยบายและความต้องการของประชาชนในการพัฒนาจังหวัดนครราชสีมา

๘.๖) เพิ่มประสิทธิภาพในการปฏิบัติราชการ

**๙) ยุทธศาสตร์ด้านการรักษาความปลอดภัยในชีวิตและทรัพย์สิน**

๙.๑) ส่งเสริมและสนับสนุนการติดตั้งระบบเตือนภัยธรรมชาติ และภัยพิบัติต่างๆ

๙.๒) ส่งเสริม สนับสนุนและร่วมมือกับส่วนราชการ หน่วยงาน มูลนิธิการกุศลและองค์กรที่เกี่ยวข้องในการเตรียมความพร้อมในการป้องกันภัย และการช่วยเหลือผู้ประสบภัย

๙.๓) ส่งเสริมและสนับสนุนการติดตั้งระบบกล้องวงจรปิดในเขตชุมชนและสถานที่สำคัญ โดยสร้างความอบอุ่นใจ และความปลอดภัยในชีวิตและทรัพย์สินของประชาชน

๙.๔) สนับสนุนการฝึกอบรมจัดตั้งและอบรมพันฟูตำรวจบ้านและอาสาสมัครป้องกันภัยฝ่ายพลเรือน (อปพร.) และดูแลรักษาความปลอดภัยและการจราจร

**๑๐) ยุทธศาสตร์ด้านการอนุรักษ์ทรัพยากรธรรมชาติและสิ่งแวดล้อม**

๑๐.๑) พัฒนาฟื้นฟูและอนุรักษ์ธรรมชาติ สิ่งแวดล้อม แหล่งน้ำ ลุ่มน้ำลำคลองและป่าไม้ให้มีความอุดมสมบูรณ์

๑๐.๒) รณรงค์สร้างจิตสำนึกเพื่อป้องกันและแก้ไขปัญหาลพิษและปัญหาสิ่งแวดล้อมของชุมชนท้องถิ่นทุกระดับ

๑๐.๓) จัดทำระบบกำจัดขยะรวม และจัดการขยะมูลฝอยและสิ่งปฏิกูล

**๒. ยุทธศาสตร์ขององค์กรปกครองส่วนท้องถิ่น**

**ยุทธศาสตร์การพัฒนาขององค์การบริหารส่วนตำบลกระโทก**

**๒.๑ วิสัยทัศน์การพัฒนา**

องค์การบริหารส่วนตำบลกระโทก ได้กำหนดวิสัยทัศน์ (Vision) เพื่อเป็นสภาพการณ์ในอุดมคติซึ่งเป็นจุดหมายและปรารถนาคาดหวังที่จะให้เกิดขึ้นหรือบรรลุผลในอนาคตข้างหน้า ตำบลกระโทก เป็นตำบลขนาดเล็กที่มีประชาชนส่วนใหญ่ ทำอาชีพการเกษตรและรับจ้าง มีพื้นที่ที่ยังคงความเป็นชนบทอยู่ในอนาคตต้องเป็นชุมชนที่สงบสุขน่าอยู่อาศัยและมีทัศนียภาพและสิ่งแวดล้อมดี จึงได้กำหนดวิสัยทัศน์ คาดหวังที่จะให้เกิดขึ้นในอนาคตดังนี้

“ สุขภาพดี การศึกษาทั่วถึง เกษตรกรรมยั่งยืน ยึดวิถีชาวพุทธ นำการพัฒนา ”

**๒.๒ ยุทธศาสตร์**

**- ประเด็นยุทธศาสตร์ที่ ๑**

**ยุทธศาสตร์ (Strategy)**

**๑. ยุทธศาสตร์การพัฒนาการท่องเที่ยว**

● เป้าประสงค์ พัฒนาการท่องเที่ยวให้เป็นสถานที่ท่องเที่ยวที่สำคัญของจังหวัดนครราชสีมา

● ตัวชี้วัด

๑.๑ เป้าหมายเชิงปริมาณ

๑) ร้อยละที่เพิ่มขึ้นของรายได้จากการท่องเที่ยว

๒) ร้อยละที่เพิ่มขึ้นของจำนวนนักท่องเที่ยวและนักท่องเที่ยว

๑.๒ เป้าหมายเชิงคุณภาพ

- ๑) มีรายได้เพิ่มขึ้นจากท่องเที่ยว
- ๒) มีนักท่องเที่ยวและนักท่องเที่ยวมาท่องเที่ยวในพื้นที่ตำบลกระโทกเพิ่มขึ้น
- ๓) สถานที่ท่องเที่ยวในตำบลกระโทกเป็นสถานที่ท่องเที่ยวที่สำคัญประจำจังหวัดนครราชสีมา

● **ค่าเป้าหมาย** แบ่งค่าเป้าหมายออกเป็น ๔ ระดับ ดังนี้

ตัวชี้วัด	ระดับค่าเป้าหมาย			
	(๑)	(๒)	(๓)	(๔)
๑) ร้อยละที่เพิ่มขึ้นของรายได้จากการท่องเที่ยว	๕	๑๐	๑๕	๒๐
๒) ร้อยละที่เพิ่มขึ้นของจำนวนนักท่องเที่ยวและนักท่องเที่ยว	๕	๑๐	๑๕	๒๐

- **กลยุทธ์**
  - ๑. การส่งเสริมและพัฒนาแหล่งท่องเที่ยว
  - ๒. ปรับปรุงแหล่งท่องเที่ยว

● **ความเชื่อมโยง**

ยุทธศาสตร์จังหวัด : ยุทธศาสตร์ที่ ๓ พัฒนาศักยภาพการท่องเที่ยวและผลิตภัณฑ์ชุมชนเพื่อสร้างและกระจายรายได้สู่ประชาชนในพื้นที่

- **ประเด็นยุทธศาสตร์ที่ ๒**

**ยุทธศาสตร์ (Strategy)**

๒. **ยุทธศาสตร์การบริหารราชการตามหลักการบริหารบ้านเมืองที่ดี**

- **เป้าประสงค์** ส่งเสริมการบริหารราชการตามหลักการบริหารบ้านเมืองที่ดี
- **ตัวชี้วัด**

๑.๑ เป้าหมายเชิงปริมาณ

- ๑) ร้อยละของประชาชนมีความพึงพอใจในการบริหารงานของ อบต.

๑.๒ เป้าหมายเชิงคุณภาพ

- ๑) ประชาชนมีความพึงพอใจในการบริหารงานของอบต.กระโทก
- ๒) ประชาชนมีส่วนร่วมในกิจกรรมต่างๆของอบต.
- ๓) บุคลากรมีความรู้ความสามารถในการบริหารงานอย่างมีประสิทธิภาพ
- ๔) ประชาชนได้รับการบริการอย่างสะดวกรวดเร็ว

● **ค่าเป้าหมาย** แบ่งค่าเป้าหมายออกเป็น ๔ ระดับ ดังนี้

ตัวชี้วัด	ระดับค่าเป้าหมาย			
	(๑)	(๒)	(๓)	(๔)
๑) ร้อยละของประชาชนมีความพึงพอใจในการบริหารงานของ อบต.	๕	๑๐	๑๕	๒๐

- **กลยุทธ์**
  - ๑. การเพิ่มประสิทธิภาพการบริหารจัดการและพัฒนาศักยภาพของท้องถิ่น
  - ๒. พัฒนาระบบบริหารจัดการภาครัฐที่ดีและมีส่วนร่วมจากทุกภาคส่วน

● **ความเชื่อมโยง**

ยุทธศาสตร์จังหวัด : ยุทธศาสตร์ที่ ๒ ส่งเสริมการปกครองระบอบประชาธิปไตยและความมั่นคงของบ้านเมือง

- **ประเด็นยุทธศาสตร์ที่ ๓**

**ยุทธศาสตร์ (Strategy)**

๓. **เสริมสร้างความสามารถทางเศรษฐกิจและบรรเทาปัญหาความยากจน**

- **เป้าประสงค์** พัฒนาสังคมและคุณภาพชีวิตของประชาชนอย่างทั่วถึงทุกด้าน
- **ตัวชี้วัด**

๑.๑ เป้าหมายเชิงปริมาณ

- ๑) ร้อยละของครัวเรือนที่มีรายได้มากกว่ารายจ่าย
- ๒) จำนวนการรวมกลุ่มเพื่อประกอบอาชีพเสริมภายในหมู่บ้านอย่างน้อยหมู่บ้านละ ๑ กลุ่ม

๓) ร้อยละของประชากรในวัยทำงาน ( ๑๓ - ๖๐ปี ) ที่ว่างงานลดลง

๑.๒ เป้าหมายเชิงคุณภาพ

- ๑) รายได้ของครัวเรือนเพิ่มขึ้น
- ๒) ประชาชนในตำบลมีการรวมกลุ่ม เพื่อประกอบอาชีพเสริม
- ๓) ประชากรในวัยทำงานว่างงาน มีอาชีพ มีงานทำ มีรายได้

● **ค่าเป้าหมาย** แบ่งค่าเป้าหมายออกเป็น ๔ ระดับ ดังนี้

ตัวชี้วัด	ระดับค่าเป้าหมาย			
	(๑)	(๒)	(๓)	(๔)
๑) ร้อยละของครัวเรือนที่มีรายได้มากกว่ารายจ่าย	๕	๑๐	๑๕	๒๐
๒) จำนวนการรวมกลุ่มเพื่อประกอบอาชีพเสริมภายในหมู่บ้านอย่างน้อยหมู่บ้านละ ๑ กลุ่ม	๑	๒	๓	๔
๓) ร้อยละของประชากรในวัยทำงาน (๑๓ - ๖๐ปี) ที่ว่างงานลดลง	๑๐	๒๐	๓๐	๔๐

- **กลยุทธ์**
  - ๑. การส่งเสริมอาชีพ
  - ๒. เสริมสร้างความสามารถทางเศรษฐกิจและบรรเทาปัญหาความยากจน

● **ความเชื่อมโยง**

ยุทธศาสตร์จังหวัด : ยุทธศาสตร์ที่ ๖ ส่งเสริมการปกครองระบอบประชาธิปไตยและความมั่นคงของบ้านเมือง

- **ประเด็นยุทธศาสตร์ที่ ๔**

**ยุทธศาสตร์ (Strategy)**

**๔. การอนุรักษ์และพัฒนาทรัพยากรธรรมชาติและสิ่งแวดล้อมให้เกิดความสมดุลอย่างยั่งยืน**

- **เป้าประสงค์** อนุรักษ์ รักษา และฟื้นฟูทรัพยากรธรรมชาติและสิ่งแวดล้อมให้เกิดความสมดุลและส่งเสริมการทำเกษตรอินทรีย์
- **ตัวชี้วัด**

๑.๑ เป้าหมายเชิงปริมาณ

- ๑) ร้อยละของจำนวนครัวเรือนที่เป็นสมาชิก เครือข่ายที่มีส่วนร่วมในการอนุรักษ์ทรัพยากรธรรมชาติและสิ่งแวดล้อม
- ๒) ร้อยละของจำนวนแหล่งน้ำที่ได้รับการพัฒนาและฟื้นฟูสามารถกักน้ำได้เต็มศักยภาพ
- ๓) ร้อยละของปริมาณขยะในครัวเรือน

๑.๒ เป้าหมายเชิงคุณภาพ

- ๑) ประชาชนมีส่วนร่วมในการอนุรักษ์ทรัพยากรธรรมชาติและสิ่งแวดล้อม
- ๒) มีแหล่งน้ำในพื้นที่ได้รับการพัฒนาและฟื้นฟูสามารถกักน้ำได้เต็มศักยภาพ
- ๓) มีพื้นที่ป่าไม้ในตำบลกระโทกเพิ่มมากขึ้น
- ๔) น้ำเสียในพื้นที่ลดลง ไม่เป็นแหล่งเพาะพันธุ์เชื้อโรค และมลพิษทางอากาศ ประชาชนมีสุขภาพกาย

สุขภาพจิตดีขึ้น

● **ค่าเป้าหมาย** แบ่งค่าเป้าหมายออกเป็น ๔ ระดับ ดังนี้

ตัวชี้วัด	ระดับค่าเป้าหมาย			
	(๑)	(๒)	(๓)	(๔)
๑) ร้อยละของจำนวนครัวเรือนที่เป็นสมาชิก เครือข่ายที่มีส่วนร่วมในการอนุรักษ์ทรัพยากรธรรมชาติและสิ่งแวดล้อม	๒๐	๔๐	๖๐	๘๐
๒) ร้อยละของจำนวนแหล่งน้ำที่ได้รับการพัฒนาและฟื้นฟูสามารถกักน้ำได้เต็มศักยภาพ	๒๕	๓๕	๔๕	๕๕
๓) ร้อยละของปริมาณขยะในครัวเรือน	๑๐	๒๐	๓๐	๔๐

- **กลยุทธ์**
  - ๑. การดูแล รักษาและฟื้นฟูทรัพยากรธรรมชาติและสิ่งแวดล้อม
  - ๒. ส่งเสริมการอนุรักษ์ธรรมชาติและสิ่งแวดล้อม

๓. สนับสนุนการทำเกษตรอินทรีย์

● ความเชื่อมโยง

ยุทธศาสตร์จังหวัด : ยุทธศาสตร์ที่ ๕ พัฒนาศูนย์บริการธรรมชาติและสิ่งแวดล้อมและการบริหารจัดการน้ำอย่างบูรณาการ

- ประเด็นยุทธศาสตร์ที่ ๕

ยุทธศาสตร์ (Strategy)

๕. การพัฒนาด้านโครงสร้างพื้นฐาน

- เป้าประสงค์ พัฒนาระบบโครงสร้างพื้นฐาน สาธารณูปโภค-สาธารณูปการ
- ตัวชี้วัด

๑.๑ เป้าหมายเชิงปริมาณ

๑) ร้อยละของครัวเรือนที่ได้รับบริการด้านโครงสร้างพื้นฐานที่จำเป็น

๑.๒ เป้าหมายเชิงคุณภาพ

๑) ทุกครัวเรือนได้รับบริการด้านโครงสร้างพื้นฐานที่จำเป็นครบถ้วน

๒) ประชาชนทั่วไปสามารถเดินทางสัญจรไปมาหรือขนส่งสินค้าทางการเกษตรได้สะดวก รวดเร็ว

- ค่าเป้าหมาย แบ่งค่าเป้าหมายออกเป็น ๔ ระดับ ดังนี้

ตัวชี้วัด	ระดับค่าเป้าหมาย			
	(๑)	(๒)	(๓)	(๔)
๑) ร้อยละของครัวเรือนที่ได้รับบริการด้านโครงสร้างพื้นฐานที่จำเป็น	๒๐	๓๐	๔๐	๕๐

- กลยุทธ์
  - ๑. การลดปัญหาความเดือดร้อนของประชาชน
  - ๒. สนับสนุนการให้บริการด้านโครงสร้างพื้นฐานที่จำเป็น

● ความเชื่อมโยง

ยุทธศาสตร์จังหวัด : ยุทธศาสตร์ที่ ๒ พัฒนาระบบโลจิสติกส์และการค้าเพื่อเป็นศูนย์กลางความเจริญของภาคอีสานและรองรับประชาคมเศรษฐกิจอาเซียน

- ประเด็นยุทธศาสตร์ที่ ๖

ยุทธศาสตร์ (Strategy)

๖. การสร้างสังคมให้มีคุณภาพชีวิตที่ดีและอยู่ร่วมกันอย่างมีความสุข

- เป้าประสงค์ พัฒนาสังคมและคุณภาพชีวิตของประชาชนอย่างทั่วถึงทุกด้าน
- ตัวชี้วัด

๑.๑ เป้าหมายเชิงปริมาณ

๑) ร้อยละของครัวเรือนที่ได้รับการส่งเสริมสนับสนุนการศึกษาอย่างทั่วถึงและเท่าเทียมกัน

๒) ร้อยละของครัวเรือนที่ได้รับข้อมูลข่าวสารของทางราชการ

๓) ร้อยละของครัวเรือนที่ได้รับการบริการด้านสุขภาพของรัฐ

๔) ร้อยละของประชาชนที่เดือดร้อนและได้รับการบรรเทาแก้ไขปัญหาคความเดือดร้อนนั้นๆ

๕) ร้อยละของจำนวนประชากรองค์กร เครือข่าย ที่มีส่วนร่วมในการส่งเสริมศาสนาและวัฒนธรรม

๑.๒ เป้าหมายเชิงคุณภาพ

๑) ประชาชนที่ได้รับการส่งเสริม สนับสนุนการศึกษาอย่างทั่วถึง

๒) ประชาชนได้รับข้อมูลข่าวสารของทางราชการ

๓) ทุกครัวเรือนที่ได้รับการบริการด้านสาธารณสุข

๔) ประชาชนมีความปลอดภัยในชีวิตและทรัพย์สิน

๕) จำนวนประชากร องค์กร เครือข่าย มีส่วนร่วมในการส่งเสริมศาสนาและวัฒนธรรม ประเพณีในท้องถิ่น

๖) ผู้สูงอายุ ผู้พิการ ผู้ป่วยเอดส์ ผู้ยากไร้ ได้รับการดูแล เอาใจใส่อย่างใกล้ชิด มีคุณภาพชีวิต ที่ดีขึ้น และมีความเป็นอยู่ดีขึ้น

๗) ประชาชนและเยาวชนมีคุณธรรม จริยธรรม ห่างไกลยาเสพติด

- ค่าเป้าหมาย แบ่งค่าเป้าหมายออกเป็น ๔ ระดับ ดังนี้

ตัวชี้วัด	ระดับค่าเป้าหมาย			
	(๑)	(๒)	(๓)	(๔)
๑) ร้อยละของครัวเรือนที่ได้รับการส่งเสริมสนับสนุนการศึกษาอย่างทั่วถึงและเท่าเทียมกัน	๑๐	๒๐	๓๐	๔๐
๒) ร้อยละของครัวเรือนที่ได้รับข้อมูลข่าวสารของทางราชการ	๑๕	๒๕	๓๕	๔๕
๓) ร้อยละของครัวเรือนที่ได้รับการบริการด้านสุขภาพของรัฐ	๒๐	๒๕	๓๐	๓๕
๔) ร้อยละของประชาชนที่เดือดร้อนและได้รับการบรรเทาแก้ไขปัญหาความเดือดร้อนนั้นๆ	๒๐	๓๐	๔๐	๕๐
๕) ร้อยละของจำนวนประชากรองค์กร เครือข่ายที่มีส่วนร่วมในการส่งเสริมศาสนาและวัฒนธรรม	๕	๑๐	๑๕	๒๐

- กลยุทธ์
  ๑. การพัฒนาคุณภาพชีวิตของประชาชนและสังคม
  ๒. ส่งเสริมสนับสนุนการศึกษาอย่างทั่วถึงและเท่าเทียม
  ๓. บรรเทาและแก้ไขปัญหาความเดือดร้อนของประชาชน
  ๔. ส่งเสริมการศึกษา ศาสนาและวัฒนธรรม
  ๕. ส่งเสริมให้เป็นตำบลสุขภาพดี

- ความเชื่อมโยง

ยุทธศาสตร์จังหวัด : ยุทธศาสตร์ที่ ๔ พัฒนาสังคมคุณภาพที่ทั่วถึงและยั่งยืนเพื่อสู่การเป็นเมืองน่าอยู่

#### - ประเด็นยุทธศาสตร์ที่ ๗

##### ยุทธศาสตร์ (Strategy)

##### ๗. น้ำแก่งจัน

- เป้าประสงค์ การพัฒนาแหล่งน้ำเพื่อการเกษตร
- ตัวชี้วัด

##### ๑.๑ เป้าหมายเชิงปริมาณ

๑) ร้อยละของจำนวนแหล่งน้ำที่ได้รับการพัฒนาและฟื้นฟูสามารถกักน้ำได้เต็มศักยภาพ

##### ๑.๒ เป้าหมายเชิงคุณภาพ

๑) มีแหล่งน้ำที่ได้รับการพัฒนาและฟื้นฟูสามารถกักเก็บน้ำได้เต็มศักยภาพ

- ค่าเป้าหมาย แบ่งค่าเป้าหมายออกเป็น ๔ ระดับ ดังนี้

ตัวชี้วัด	ระดับค่าเป้าหมาย			
	(๑)	(๒)	(๓)	(๔)
๑) ร้อยละของจำนวนแหล่งน้ำที่ได้รับการพัฒนาและฟื้นฟูสามารถกักน้ำได้เต็มศักยภาพ	๕	๑๐	๑๕	๒๐

- กลยุทธ์
  ๑. การพัฒนาแหล่งน้ำในท้องถิ่น

- ความเชื่อมโยง

ยุทธศาสตร์จังหวัด : ยุทธศาสตร์ที่ ๕ การพัฒนาทรัพยากรธรรมชาติและสิ่งแวดล้อมและการบริหารจัดการน้ำอย่างบูรณาการ



- ประเด็นยุทธศาสตร์ที่ ๘  
ยุทธศาสตร์ (Strategy)

๘. การพัฒนาเกษตรอินทรีย์

- เป้าประสงค์ ส่งเสริมการทำเกษตรอินทรีย์
- ตัวชี้วัด

๑.๑ เป้าหมายเชิงปริมาณ

๑) ร้อยละของจำนวนครัวเรือนที่เป็นสมาชิก เครือข่ายที่มีส่วนร่วมในการอนุรักษ์ทรัพยากร ธรรมชาติและสิ่งแวดล้อม

๑.๒ เป้าหมายเชิงคุณภาพ

- ๑) ประชาชนมีการทำการเกษตรอินทรีย์เพิ่มขึ้น
- ๒) ต้นทุนการผลิตผลผลิตทางการเกษตรเฉลี่ยต่อไร่ลดลง

- ค่าเป้าหมาย แบ่งค่าเป้าหมายออกเป็น ๔ ระดับ ดังนี้

ตัวชี้วัด	ระดับค่าเป้าหมาย			
	(๑)	(๒)	(๓)	(๔)
๑) ร้อยละของจำนวนครัวเรือนที่ลดการใช้สารเคมี	๑๐	๑๕	๒๐	๒๕

- กลยุทธ์ ๑. การเพิ่มผลผลิตและลดการใช้ปุ๋ยเคมี  
๒. ส่งเสริมการทำเกษตรอินทรีย์

- ความเชื่อมโยง

ยุทธศาสตร์จังหวัด : ยุทธศาสตร์ที่ ๕ การพัฒนาทรัพยากรธรรมชาติและสิ่งแวดล้อมและการบริหารจัดการน้ำอย่างบูรณาการ

แผนผังยุทธศาสตร์ (Strategic map)

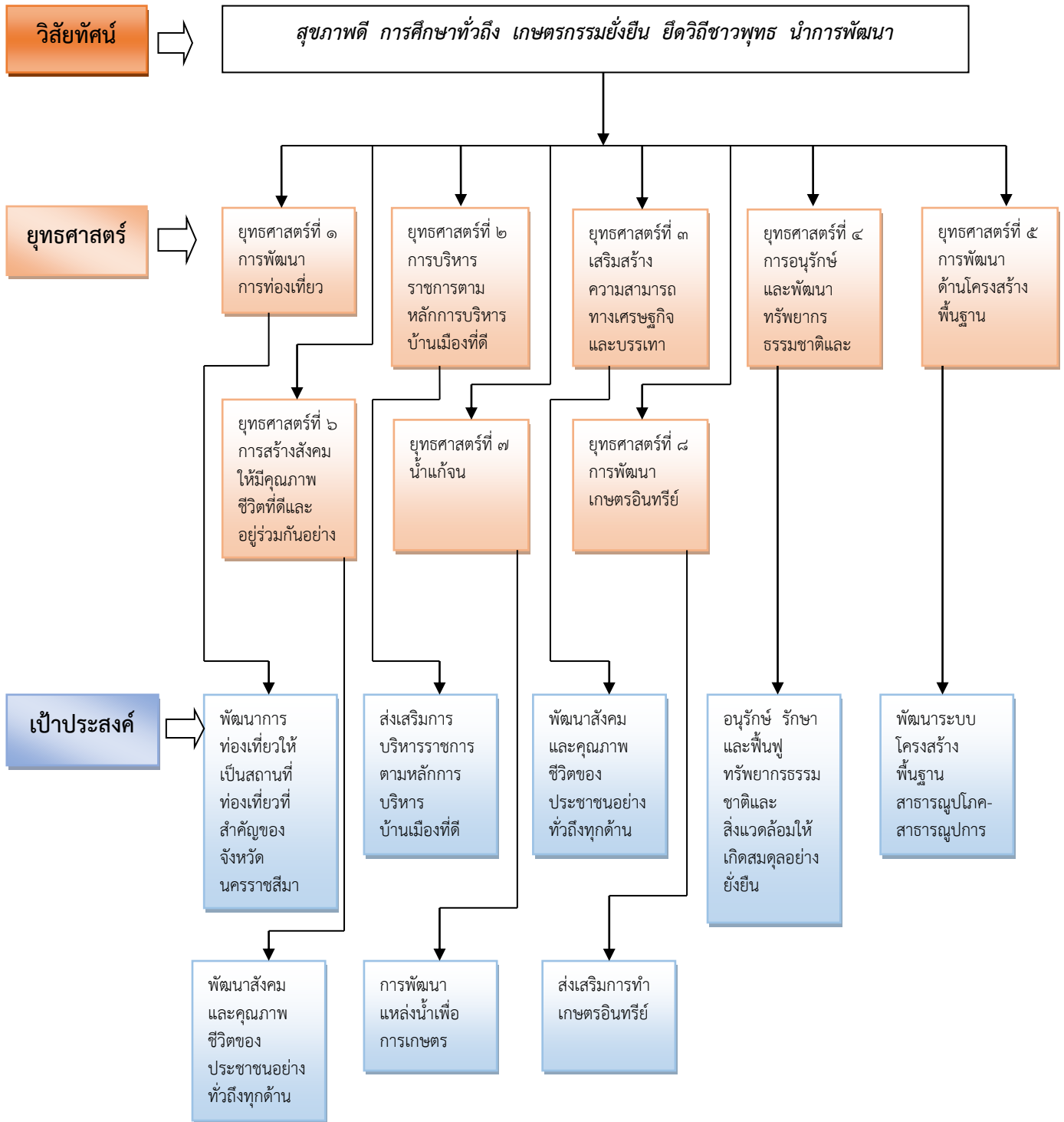

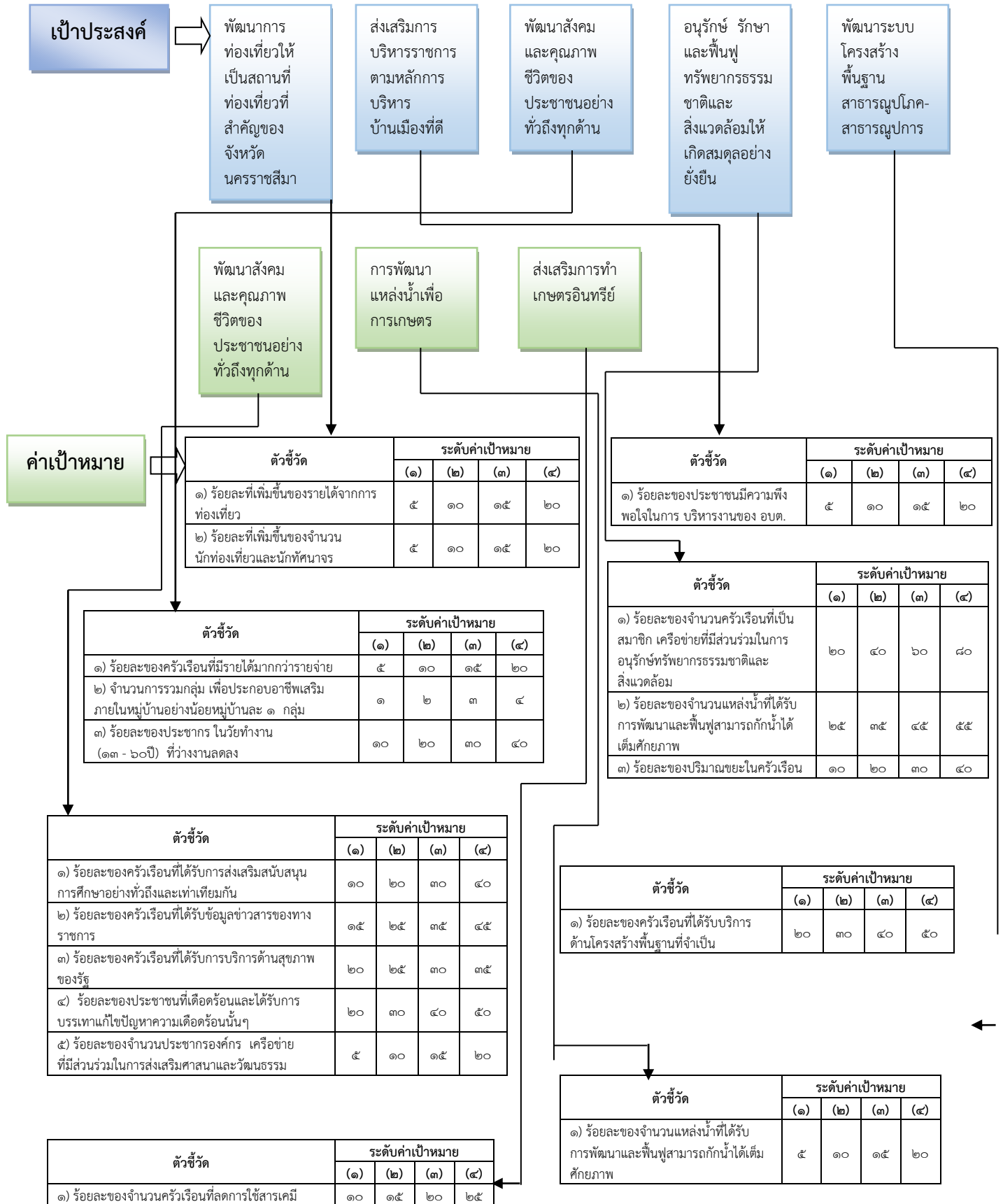

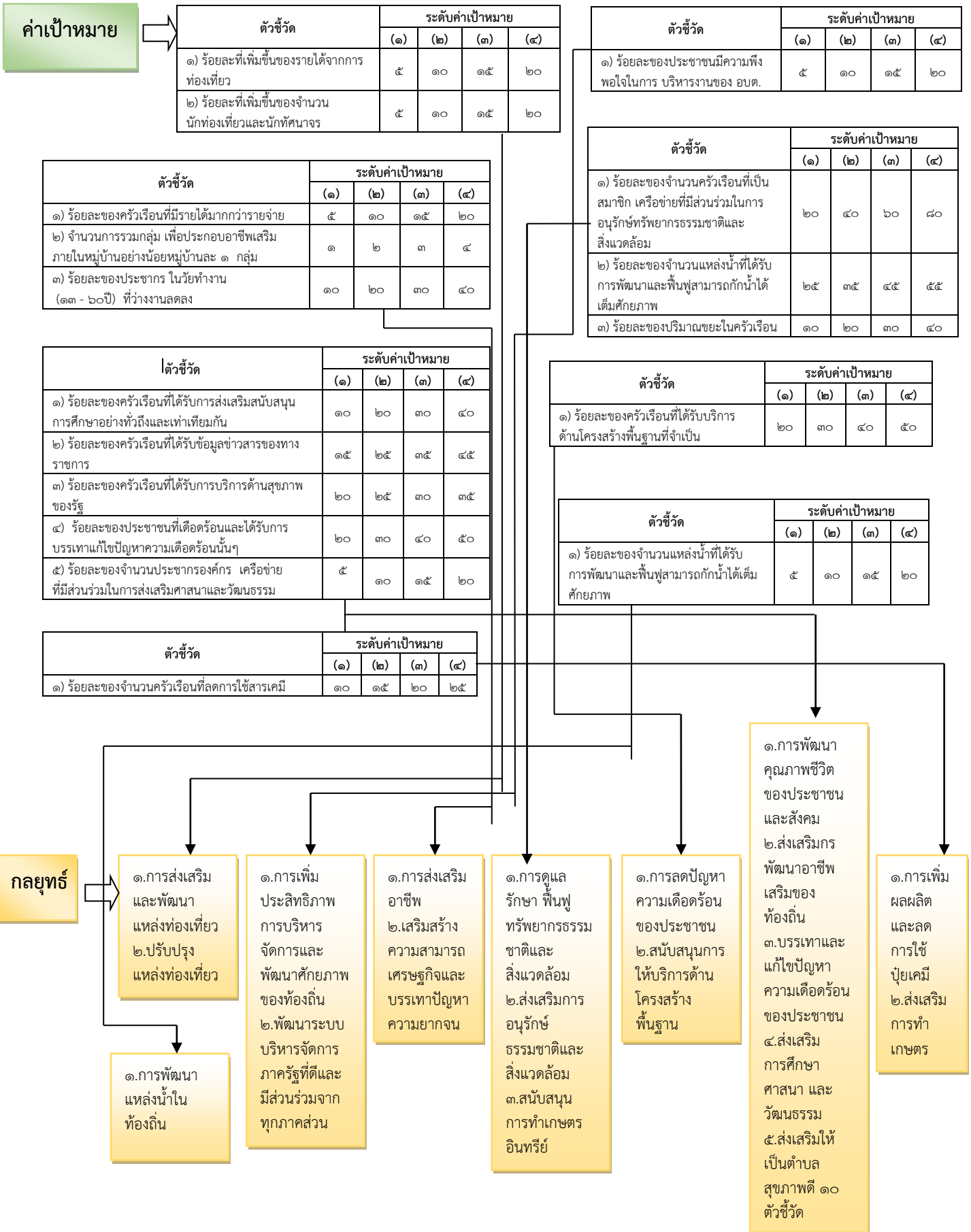

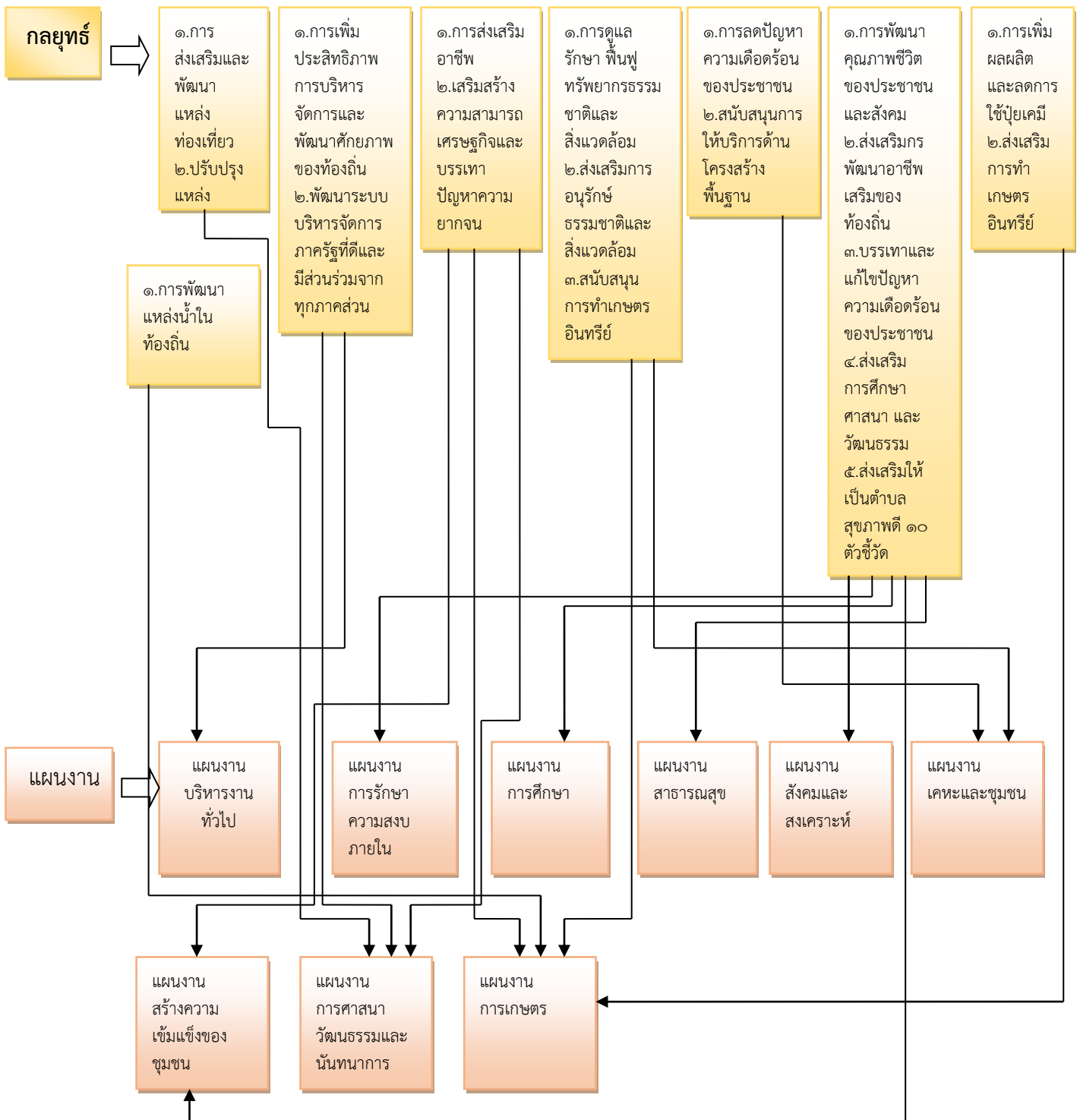

### ๒.๗ จุดยืนทางยุทธศาสตร์ (Positioning) ขององค์การบริหารส่วนตำบลกระโทก

การกำหนดตำแหน่งจุดยืนทางยุทธศาสตร์ (Positioning) ขององค์การบริหารส่วนตำบลกระโทก กำหนดตามหนังสือกระทรวงมหาดไทย ด่วนที่สุด ที่ มท ๐๘๑๐.๒/ว ๐๗๐๓ ลงวันที่ ๒ กุมภาพันธ์ ๒๕๕๘ เรื่อง แนวทางและหลักเกณฑ์การจัดทำและประสานแผนพัฒนาสามปีขององค์กรปกครองส่วนท้องถิ่น ได้มีการกำหนดตำแหน่งจุดยืนทางยุทธศาสตร์ (Positioning) ของกลุ่มจังหวัดภาคตะวันออกเฉียงเหนือตอนล่าง ๑ (นครราชสีมา ชัยภูมิ บุรีรัมย์ สุรินทร์) ระยะ ๔ ปี (พ.ศ.๒๕๕๘-๒๕๖๑) (ฉบับทบทวน)

จากการทำงานร่วมกันของทุกภาคส่วน กลุ่มจังหวัดภาคตะวันออกเฉียงเหนือตอนล่าง ๑ จึงได้กำหนดตำแหน่งทางยุทธศาสตร์ของกลุ่มจังหวัดในอนาคต คือ

๑. เป็นศูนย์กลางเกษตรอุตสาหกรรมและพลังงานทดแทนที่สำคัญของภาคตะวันออกเฉียงเหนือ
๒. เป็นแหล่งการท่องเที่ยวเชิงนิเวศน์ อารยธรรมและไหม
๓. เป็นศูนย์กลางความเชื่อมโยงระบบ Logistic กระจายสินค้าในภูมิภาค และการค้าชายแดน
๔. เป็นแหล่งทรัพยากรธรรมชาติที่สมบูรณ์ของภาคตะวันออกเฉียงเหนือ

และได้ปรับเปลี่ยนวิสัยทัศน์ “แหล่งผลิตสินค้าเกษตรและอาหารปลอดภัย ศูนย์กลางผลิตภัณฑ์ใหม่และการท่องเที่ยวอารยธรรมหอม” เป็น “ศูนย์กลางเกษตรอุตสาหกรรม ท่องเที่ยวอารยธรรม Logistic และ การค้าชายแดนเชื่อมโยงกลุ่มอาเซียน”

๒.๘ ความเชื่อมโยงของยุทธศาสตร์ในภาพรวม

โครงสร้างความเชื่อมโยงแผนยุทธศาสตร์การพัฒนารองคการบริหารส่วนตำบลกระโทก พ.ศ.๒๕๖๖-๒๕๗๐

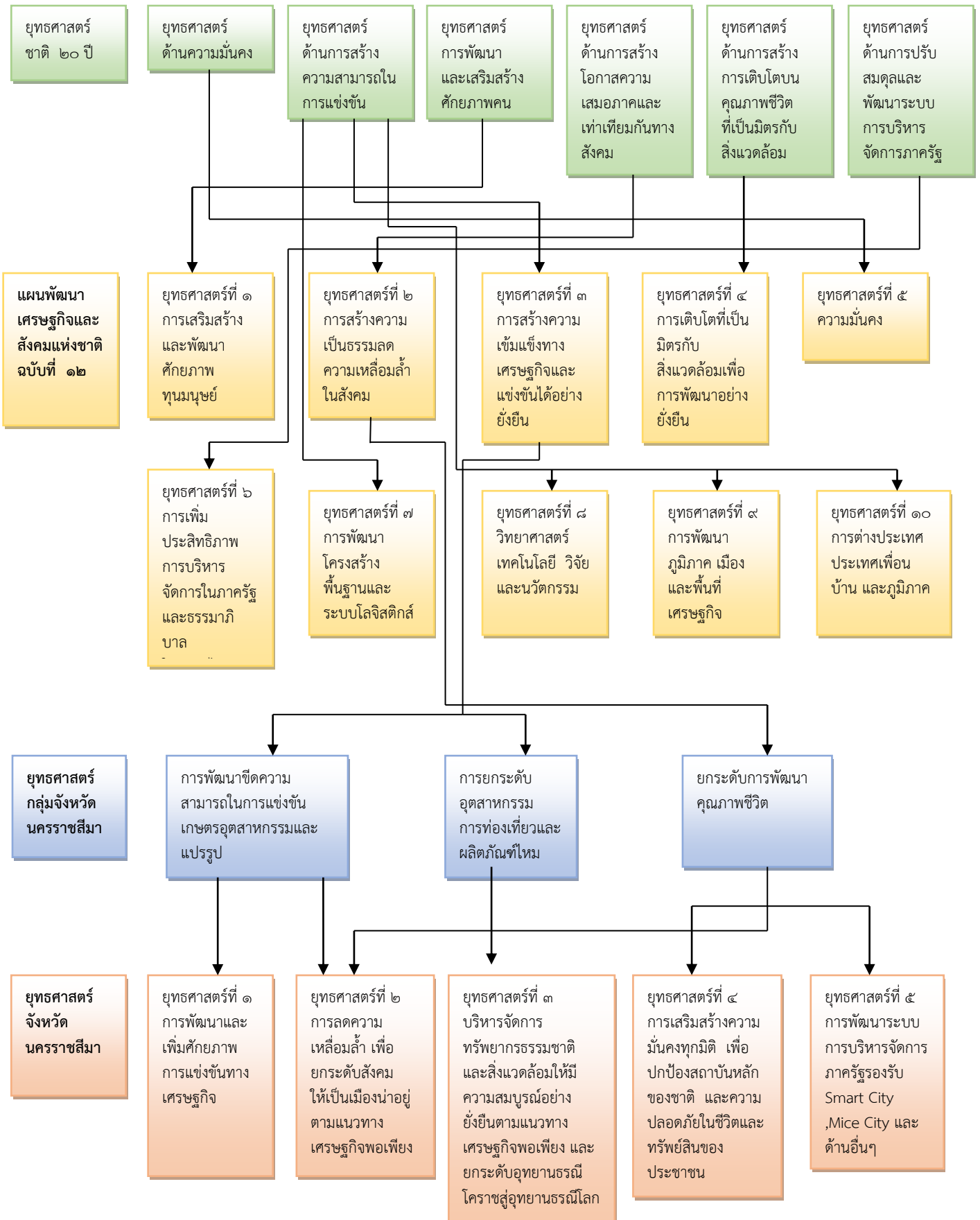

๒.๘ ความเชื่อมโยงของยุทธศาสตร์ในภาพรวม

โครงสร้างความเชื่อมโยงแผนยุทธศาสตร์การพัฒนากองคการบริหารส่วนตำบลกระโทก พ.ศ.๒๕๖๖-๒๕๗๐

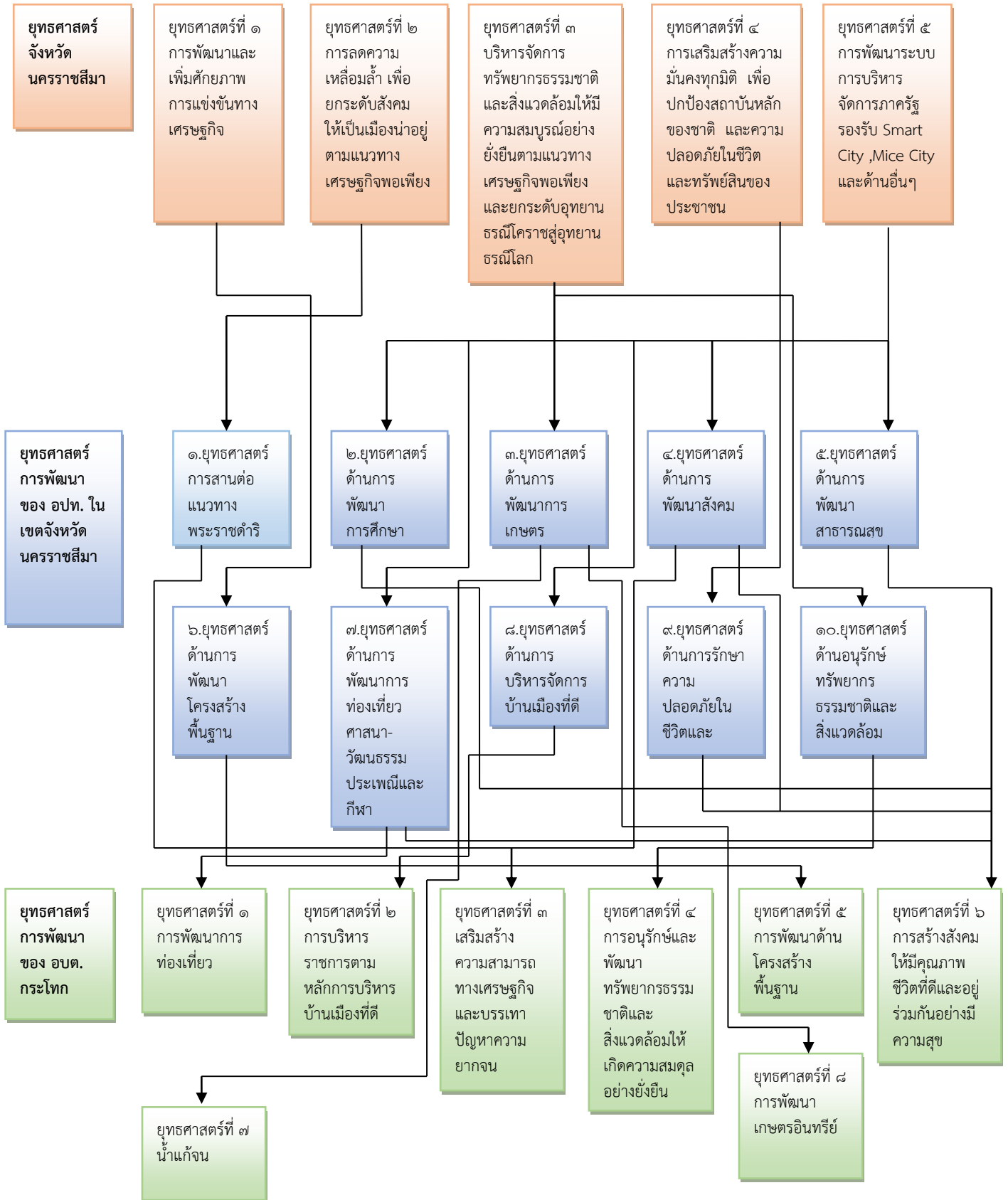



๒.๘ ความเชื่อมโยงของยุทธศาสตร์ในภาพรวม

โครงสร้างความเชื่อมโยงแผนยุทธศาสตร์การพัฒนาระบบราชการส่วนตำบลระยอง พ.ศ.๒๕๖๖-๒๕๗๐

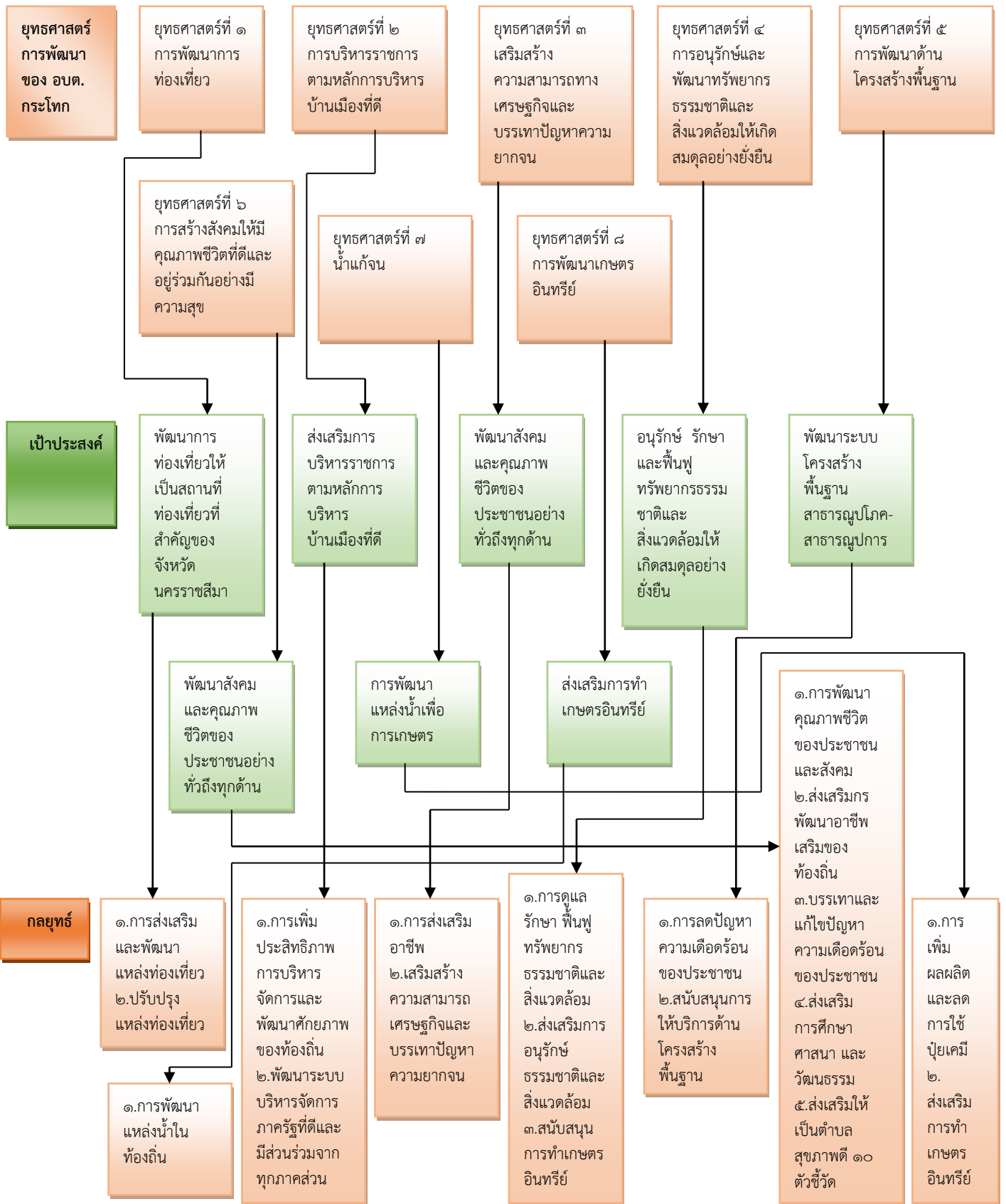

๒.๘ ความเชื่อมโยงของยุทธศาสตร์ในภาพรวม

โครงสร้างความเชื่อมโยงแผนยุทธศาสตร์การพัฒน่องค์การบริหารส่วนตำบลกระโทก พ.ศ.๒๕๖๖-๒๕๗๐

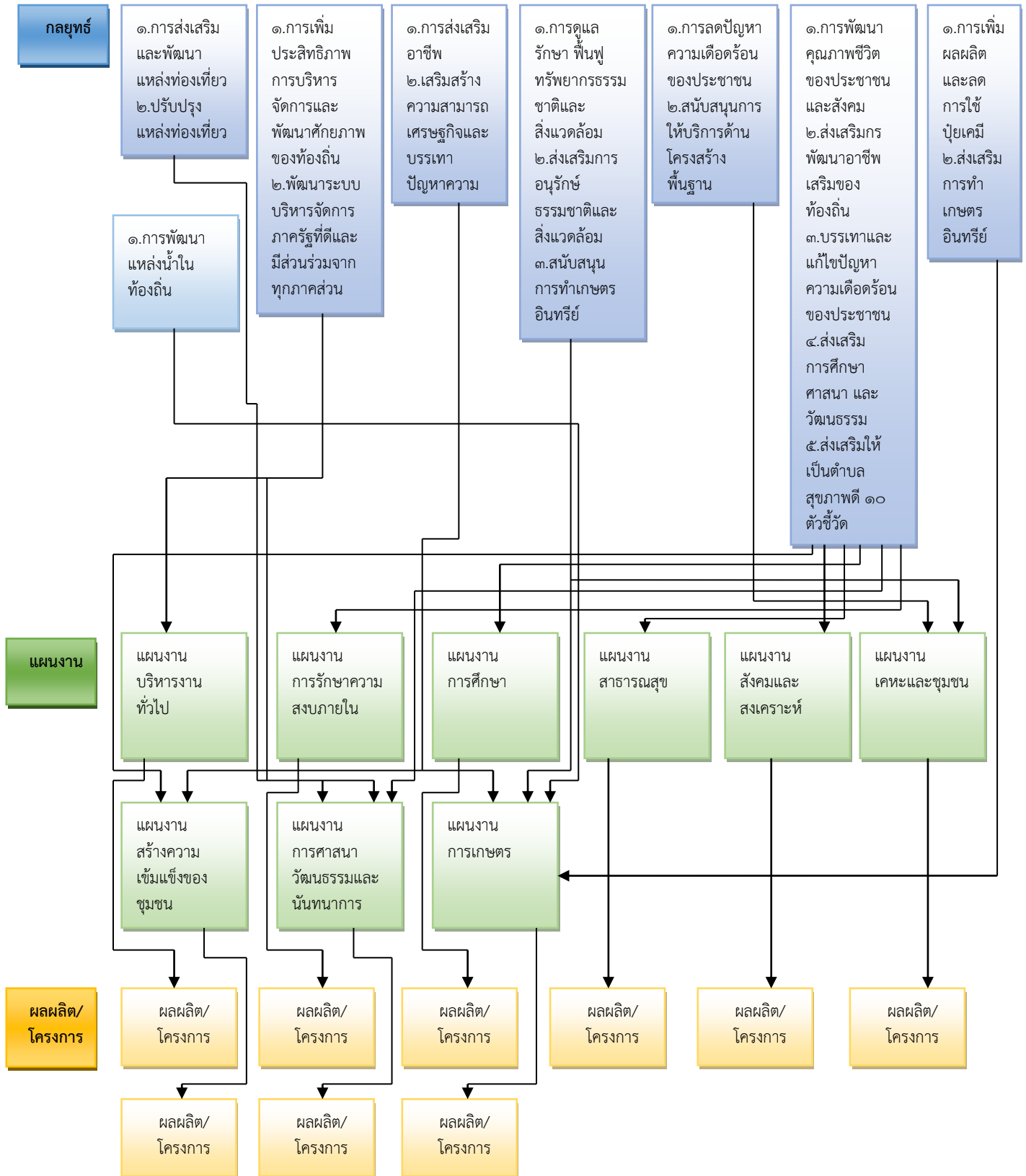

### ๓. การวิเคราะห์เพื่อการพัฒนาท้องถิ่น

#### ๓.๑ การวิเคราะห์กรอบการจัดทำยุทธศาสตร์ขององค์กรปกครองส่วนท้องถิ่น

(ใช้การวิเคราะห์ด้วยเทคนิค SWOT Analysis/Demand (Demand Analysis)/Global Demand และ Trend ปัจจัยและสถานการณ์การเปลี่ยนแปลงที่มีผลต่อการพัฒนา อย่างน้อยต้องประกอบด้วย การวิเคราะห์ศักยภาพ ด้านเศรษฐกิจ ด้านสังคม ด้านทรัพยากรธรรมชาติและสิ่งแวดล้อม)

องค์การบริหารส่วนตำบลกระโทก ได้วิเคราะห์ศักยภาพเพื่อประเมินสถานภาพการพัฒนาและโอกาสการพัฒนา ในอนาคตโดยการวิเคราะห์ใช้หลัก SWOT ดังนี้

##### (๑) จุดแข็ง (S : Strength)

- ประชาชนมีคุณภาพและมีส่วนร่วมในกระบวนการพัฒนาท้องถิ่นทั้งในด้านโครงสร้างพื้นฐานและคุณภาพชีวิต
- มีโรงเรียนประถมศึกษา ๒ แห่ง สามารถรองรับการศึกษาของเด็กนักเรียนได้อย่างเพียงพอ
- มีแม่น้ำมูลไหลผ่าน
- มีระบบคลองชลประทาน ๒ แห่ง คือ โครงการส่งน้ำลำมูลบน และโครงการส่งน้ำลำพระเพลิง
- ผู้นำชุมชนมีความรู้ความสามารถ
- มีการประสานงานระหว่างองค์กรปกครองส่วนท้องถิ่นและส่วนราชการในพื้นที่
- มีปราสาทพะโคที่เป็นโบราณสถานเก่าแก่ที่สำคัญของตำบลกระโทก
- มีโรงงานอุตสาหกรรม ขนาดใหญ่ ๑ แห่งในพื้นที่

##### (๒) จุดอ่อน (W : Weakness)

- ชุมชนมีลักษณะกึ่งเมืองกึ่งชนบท
- ไม่มีระบบการจัดการด้านผังเมืองที่ดี
- ต้นทุนในการประกอบอาชีพทางการเกษตรสูงขึ้น
- เด็กและเยาวชนบางส่วนมีพฤติกรรมไม่ศึกษาต่อในระดับที่สูงขึ้น
- ประชาชนส่วนใหญ่ยังไม่มีการรวมกลุ่มในการประกอบอาชีพหลักและอาชีพเสริมเท่าที่ควร
- บุคลากรยังไม่เพียงพอต่องานและภารกิจที่ได้รับการถ่ายโอน
- ไม่มีสถานที่รองรับขยะในตำบลกระโทก

##### (๓) โอกาส (O : Opportunity)

- มีเส้นทางคมนาคมสายหลักผ่าน จำนวน ๑ สาย คือ ถนนโชคชัย – ทรบุรี
- มีพื้นที่ทำการเกษตรที่เหมาะสม
- มีโรงงานอุตสาหกรรม ขนาดใหญ่ ๑ แห่งในพื้นที่ ทำให้ประชาชนส่วนใหญ่มีงานทำ
- มีปราสาทพะโค สำหรับพัฒนาเป็นแหล่งท่องเที่ยวหรือศึกษาเรียนรู้ประวัติศาสตร์

##### (๔) ข้อจำกัด (T : Threat)

- งบประมาณในการพัฒนาองค์การบริหารส่วนตำบลมีน้อยไม่เพียงพอกับความต้องการของประชาชน
- ระเบียบกฎหมายที่เกี่ยวข้อง ค่อนข้างมากทำให้การดำเนินงานไม่คล่องตัว เกิดความล่าช้าในการทำงาน ประชาชนจึงเกิดความเบื่อหน่าย

ผลการวิเคราะห์ปัญหาและความต้องการของประชาชนในท้องถิ่น	
ปัญหา	สภาพปัญหา
<b>๑. ปัญหาโครงสร้างพื้นฐาน</b> ๑.๑ เส้นทางคมนาคม ๑.๒ สาธารณูปโภค/สาธารณูปการไม่ทั่วถึง	๑.เส้นทางคมนาคมในหมู่บ้านหลายแห่งยังเป็นถนนลูกรัง หินคลุกในแต่ละปีจึงยังต้องมีการปรับปรุงซ่อมแซม เนื่องจากมีสภาพเป็นหลุมเป็นบ่อ
	๒.เส้นทางคมนาคมภายในหมู่บ้านชำรุด ผิดจรรยาบรรณ ทำให้การเดินทางไม่สะดวก ปลอดภัย
	๓.มีการขยายบ้านเรือนเพิ่มขึ้นในหมู่บ้าน จึงทำให้การขยายเขตไฟฟ้าแรงต่ำและขยายเขตประปาส่วนภูมิภาค ยังเข้าไปไม่ถึงทั่วถึงทุกครัวเรือน
	๔.ทางสาธารณะในหมู่บ้าน ไม่มีไฟฟ้าแสงสว่างหรือโคมไฟ ทั่วถึงทุกซอย ซึ่งในช่วงกลางคืนการเดินทางอาจจะไม่ปลอดภัยต่อชีวิตและทรัพย์สินของประชาชนและบางจุดจะเป็นแหล่งมั่วสุมของวัยรุ่น อาจก่อความเดือนร้อนรำคาญต่อประชาชนที่ผ่านไปมาได้
	๕.น้ำเสียจากบ้านเรือนในหมู่บ้าน/ชุมชนไม่มีระบบการระบายน้ำ/รางระบายน้ำหรือการบำบัดน้ำเสียในหมู่บ้าน ทำให้เกิดน้ำเน่าเสีย เป็นแหล่งเพาะพันธุ์ของเชื้อโรค
	๖.เส้นทางคมนาคมที่เป็นคอนกรีตหรือลาดยางจะมีการใช้งบประมาณสูง แต่อบต.มีงบประมาณในแต่ละปีค่อนข้างจำกัด
<b>๒. ปัญหาด้านแหล่งน้ำ</b> ๒.๑ ขาดแคลนน้ำเพื่อการเกษตรฤดูแล้ง ๒.๒ แหล่งน้ำธรรมชาติต้นเขิน ๒.๓ ขาดแคลนน้ำสะอาดเพื่อการอุปโภคบริโภค	๑.ขาดระบบบริหารจัดการน้ำที่ดี เนื่องจากในฤดูน้ำหลากจะเกิดปัญหาน้ำท่วมเสมอ และในฤดูแล้งจะประสบปัญหาการขาดแคลนน้ำอย่างรุนแรง
	๒.แหล่งน้ำธรรมชาติต้นเขิน ไม่สามารถกักเก็บน้ำไว้ใช้ในฤดูแล้งได้
	๓.ระบบน้ำจากชลประทานจัดส่งน้ำมาจำกัด
	๔.ฝนไม่ตกต้องตามฤดูกาล
	๕.มีเศษวัสดุ วัชพืชหรือขยะต่างๆ ในแม่น้ำลำคลองจำนวนมาก ทำให้น้ำเน่าเสียและกีดขวางทางน้ำ น้ำไหลไม่สะดวก ซึ่งในช่วงฤดูน้ำหลากอาจทำให้เกิดปัญหาน้ำท่วมตามมาได้
	๖.น้ำประปาหมู่บ้านไม่สะอาด ไม่สามารถบริโภคได้ และค่าใช้จ่ายในการดูแลซ่อมบำรุงประปาหมู่บ้านค่อนข้างสูง
	๗.ขาดภาชนะในการเก็บกักน้ำไว้ใช้ในการอุปโภคบริโภคช่วงฤดูแล้ง
<b>๓. ปัญหาด้านเศรษฐกิจ</b> ๓.๑ พืชผลทางการเกษตรมีราคาตกต่ำ ๓.๒ ต้นทุนในการผลิตสินค้าเกษตรและค่าแรงเพิ่มสูงขึ้น	๑.ราคาพืชผลทางการเกษตรมีราคาตกต่ำ ทำให้ประชาชนมีรายได้ไม่คุ้มทุน
	๒.ต้นทุนในการผลิตสินค้าเกษตรเพิ่มขึ้น เช่น ค่าแรงสูงขึ้น ค่าปุ๋ยเพิ่มขึ้น ฯลฯ จึงทำให้ประชาชนผลิตสินค้าได้ไม่เต็มที่ เพราะต้องใช้เงินลงทุนจำนวนมาก
	๓.ขาดการรวมกลุ่มเพื่อประกอบอาชีพ หรือมีการรวมกลุ่มแต่ไม่ยั่งยืน ซึ่งกลุ่มนับว่าเป็นพลังสำคัญในระบบเศรษฐกิจของชุมชน
	๔.พื้นที่ส่วนใหญ่ในตำบลกระโทก เป็นพื้นที่เกษตรกรรมสำหรับเพาะปลูกข้าว มันสำปะหลัง หรืออื่นๆ จึงทำให้รายได้ส่วนใหญ่มาจากการทำเกษตรกรรม
	๕.ประชาชนขาดความสนใจ ในโครงการ/กิจกรรมที่รัฐสนับสนุนหรือช่วยเหลือ ทำให้การดำเนินงานไม่ประสบผลสำเร็จเท่าที่ควร
<b>๔. ปัญหาด้านเศรษฐกิจ</b> ๔.๑ พืชผลทางการเกษตรมีราคาตกต่ำ ๔.๒ ต้นทุนในการผลิตสินค้าเกษตรและค่าแรงเพิ่มสูงขึ้น	๑.ราคาพืชผลทางการเกษตรมีราคาตกต่ำ ทำให้ประชาชนมีรายได้ไม่คุ้มทุน

ปัญหา	สภาพปัญหา
<p><b>๕. ปัญหาด้านสาธารณสุข</b></p> <p>๕.๑ สุขลักษณะภายในชุมชน</p> <p>๕.๒ โรคระบาด</p>	<p>๑.ส่วนใหญ่ในหมู่บ้านยังไม่มีการจัดระบบสุขาภิบาลที่ดีพอ</p> <p>๒.มีน้ำเสียที่เกิดจากการอุปโภค บริโภค ชั่งภายในหมู่บ้าน ซึ่งมักจะเป็นแหล่งเพาะพันธุ์ลูกน้ำยุงลายและเชื้อโรคอื่น ๆ ทำให้เกิดโรคไข้เลือดออกตามมา</p> <p>๓.ขาดการกำจัดขยะอย่างเป็นระบบ และถูกวิธีในหลายหมู่บ้าน จึงทำให้เกิดการสะสมของขยะ ซึ่งจะเป็นแหล่งเพาะเชื้อโรคต่าง ๆ</p> <p>๔.ประชาชนยังขาดความรู้และความเข้าใจในการป้องกันโรคระบาดต่างๆ ทำให้ยากแก่การป้องกัน</p> <p>๕.ประชาชนยังขาดความสนใจใน การรักษาสุขภาพ และปัญหาด้านสุขอนามัย ซึ่งทำให้มีผู้ป่วยโรคความดัน เบาหวาน จำนวนมาก</p>
<p><b>๖. ปัญหาด้านการเมือง การบริหารและการพัฒนาบุคลากรท้องถิ่น</b></p> <p>๖.๑ การเข้ามามีส่วนร่วมกับ อบต.ของประชาชนยังมีน้อย</p> <p>๖.๒ ประชาชนไปใช้สิทธิเลือกตั้งจำนวนน้อย</p> <p>๖.๓ งบประมาณในการบริหารจัดการ อบต.มีจำนวนจำกัด</p> <p>๖.๔ ปรับปรุงกระบวนการทำงานขององค์กร</p>	<p>๑.ประชาชนไม่เห็นความสำคัญในการเข้าร่วมกิจกรรมหรือในการแสดงความคิดเห็นต่างๆกับทางอบต.</p> <p>๒.ประชาชนไม่ให้ความสำคัญกับการเลือกตั้ง</p> <p>๓.อบต.มีงบประมาณในการดำเนินการค่อนข้างจำกัด เมื่อเทียบกับปัญหาและความต้องการของชุมชน</p> <p>๔.ประชาชนยังขาดกระบวนการเรียนรู้ด้านการเมืองการปกครอง ทำให้กระบวนการตรวจสอบทางการเมืองยังอ่อนแอ</p> <p>๕.ประชาชนยังขาดความสนใจ ในด้านการมีส่วนร่วม ด้านการเมืองการปกครอง การบริหารหรือพัฒนาท้องถิ่นทำให้การดำเนินการเป็นเพียงการแก้ไขปัญหาของบุคคลบางกลุ่ม</p> <p>๖.ประชาชนไม่เข้าใจระบบบริหาร งาน ของ อบต.ทำให้เกิดความเข้าใจผิดในการติดต่อ ประสานงาน อยู่บ่อยครั้ง</p> <p>๗.ข้าราชการหรือพนักงาน ต้องปรับปรุงกระบวนการทำงาน ให้สามารถตอบสนองความต้องการของประชาชนให้ดีที่สุด</p> <p>๘.ระบบบริหารจัดการของภาครัฐยังมีกฎระเบียบ/ขั้นตอนการปฏิบัติ ซับซ้อนหลายขั้นตอน ทำให้การให้บริการประชาชนยังขาดความคล่องตัว</p>
<p><b>๗. ปัญหาด้านการศึกษา ศาสนา และวัฒนธรรมท้องถิ่น การกีฬาและนันทนาการ</b></p> <p>๗.๑ การศึกษาต่อของราษฎรในชุมชนอยู่ในเกณฑ์ต่ำ</p> <p>๗.๒ ขาดแหล่งเรียนรู้ที่เป็นการศึกษาตามอัธยาศัย</p> <p>๗.๓ การละเลยประเพณี วัฒนธรรมอันดีงามท้องถิ่นของชุมชน</p> <p>๗.๔ ประชาชนขาดการตื่นตัวในการเล่นกีฬา</p>	<p>๑.ประชาชนไม่เห็นความสำคัญในการศึกษาต่อในระดับที่สูงขึ้น โดยเฉพาะกลุ่มเยาวชน</p> <p>๒.วัยรุ่นสาวไม่ให้ความสนใจและเข้าร่วมกิจกรรมในวันสำคัญทางพระพุทธศาสนา ประเพณีวัฒนธรรมของหมู่บ้าน</p> <p>๓.การศึกษาในระดับก่อนวัยเรียน ยังขาดสื่อและอุปกรณ์การเรียนที่ทันสมัยและเหมาะสมกับพัฒนาการของเด็ก</p> <p>๔.ประชาชนยังขาดแหล่งเรียนรู้ที่เป็นการศึกษาตามอัธยาศัย หรือการศึกษานอกระบบ ทำให้ยังมีความรู้ที่ล้าหลัง ไม่ทันเหตุการณ์บ้านเมือง</p> <p>๕.การเสื่อมศีลธรรมทางศาสนาของคน ทำให้ไม่มีที่ยึดเหนี่ยวจิตใจ ส่งผลให้เกิดปัญหาสังคมหลายเรื่องตามมา</p> <p>๖.วัฒนธรรมท้องถิ่นอันดีงาม ภูมิปัญญาชาวบ้าน เริ่มสูญหาย เนื่องจากไม่ได้รับ ความสนใจ จากเยาวชนรุ่นหลัง จึงไม่ได้รับสืบทอด</p> <p>๗.ประชาชนขาดการตื่นตัวในการดูแล สุขภาพร่างกายให้แข็งแรงด้วยการออกกำลังกายหรือการเล่นกีฬา</p>

ปัญหา	สภาพปัญหา
<p><b>๘. ปัญหาด้านทรัพยากรธรรมชาติและสิ่งแวดล้อม</b></p> <p>๘.๑ แหล่งน้ำธรรมชาติถูกบุกรุก</p> <p>๘.๒ สภาพดินเสื่อมโทรม</p> <p>๘.๓ ป่าไม้ลดลง</p> <p>๘.๔ อุณหภูมิสูงขึ้น</p>	<p>๑.แหล่งน้ำธรรมชาติถูกบุกรุกโดยราษฎรที่มีที่ทำกินติดกับคลองธรรมชาติ จึงทำให้ทางน้ำตื้นเดิมถูกปิดกั้น จึงทำให้เกิดน้ำขัง ไม่มีการระบายน้ำเมื่อถึงฤดูฝนน้ำระบายไม่ทัน จึงมีการท่วมขังและเกิดโรคระบาดในพื้นที่</p> <p>๒.การเผาซังข้าวในนาหรือการปลูกพืชชนิดเดียวโดยไม่มี การสลับเปลี่ยนปลูกพืชชนิดอื่นและมีการใช้ปุ๋ยเคมีเป็นจำนวนมาก จึงเป็นสาเหตุให้ดินมีคุณภาพต่ำลง เกิดปัญหาดินเค็ม ปลูกพืชผลทางการเกษตรได้ผลผลิตไม่ดีเท่าที่ควร</p> <p>๓.พื้นที่ของตำบลมีป่าไม้น้อย เกิดจากการตัดไม้ ทำลายป่า เพื่อทำที่อยู่อาศัยหรือที่ทำกิน</p> <p>๔.มีจับปลาในแหล่งน้ำสาธารณะ ที่มีการเพาะพันธุ์สัตว์น้ำหรือการจับปลาในฤดูวางไข่ ทำให้ปลาหรือสัตว์น้ำสูญพันธุ์เร็วขึ้น</p>
<p><b>๙. ปัญหาด้านสังคม</b></p> <p>๙.๑ คนว่างงาน</p> <p>๙.๒ ยาเสพติดแพร่ระบาด</p> <p>๙.๓ ผู้สูงอายุ ผู้พิการ ผู้ป่วยเอดส์ ถูกทอดทิ้ง</p> <p>๙.๔ เด็กและเยาวชนไม่ได้รับการดูแลเอาใจใส่</p> <p>๙.๕ ประชาชนมีรายได้อยู่ในเกณฑ์ที่ต่ำขาดอาชีพเสริม</p>	<p>๑.จากสภาพเศรษฐกิจของประเทศตกต่ำ มีแรงงานกลับสู่ท้องถิ่น ทำให้เกิดปัญหาการว่างงาน และไม่มีอาชีพเสริมนอกฤดูทำการเกษตร ทำให้ขาดโอกาสที่จะพัฒนาและสร้างรายได้ให้กับครัวเรือนหรือชุมชน</p> <p>๒.การแพร่ระบาดของยาเสพติดในกลุ่มวัยรุ่นยังคงมีอยู่ในหมู่บ้าน เนื่องจากขาดความต่อเนื่องในการปราบปรามอย่างจริงจัง</p> <p>๓.การทะเลาะวิวาทของเด็กและเยาวชนมีความรุนแรงมากขึ้นทุกวัน เนื่องจากค่านิยม การเลียนแบบ ที่ผิดๆ การส่งเสริมให้สถาบันครอบครัวมีความเข้มแข็งจะบรรเทาปัญหานี้ได้</p> <p>๔.ผู้สูงอายุ ผู้พิการ ผู้ป่วยเอดส์ ถูกทอดทิ้ง ไม่ได้รับการดูแล ทำให้ต้องดำรงชีวิตอยู่ตามลำพังด้วยความยากลำบาก ขาดคนดูแลเอาใจใส่</p> <p>๕.เด็กในหมู่บ้านไม่ได้เข้ารับการศึกษาคือในภาคบังคับ เนื่องจากครอบครัวยากจน</p> <p>๖.ประชาชนมีรายได้ไม่เพียงพอกับรายจ่าย ขาดการทำบัญชีครัวเรือนหรือการใช้จ่ายที่ฟุ่มเฟือย</p> <p>๗.เกิดอุบัติเหตุบ่อยครั้งในช่วงเทศกาลวันหยุด ทำให้เกิดความสูญเสียทั้งชีวิตและทรัพย์สิน</p>

**๓.๒ การประเมินสถานการณ์สภาพแวดล้อมภายนอกที่เกี่ยวข้อง  
ผลการวิเคราะห์ปัญหาและความต้องการของประชาชนในท้องถิ่นตามประเด็นการพัฒนาท้องถิ่น**

**ก. ด้านโครงสร้างพื้นฐาน**

**ขอบเขตและปริมาณของปัญหา พื้นที่เป้าหมาย กลุ่มเป้าหมาย**

ด้านโครงสร้างพื้นฐานและการให้บริการสาธารณะภายในเขตองค์การบริหารส่วนตำบลกระโทกยังคงเป็นปัญหาหลักต่อความต้องการของประชาชนในพื้นที่ ซึ่งปัจจัยหลักในการพัฒนาโครงสร้างพื้นฐาน ก็คือ ด้านงบประมาณ องค์การบริหารส่วนตำบลกระโทก ซึ่งเป็นองค์กรปกครองท้องถิ่นจำเป็นต้องบริหารงบประมาณที่มีอยู่อย่างจำกัด แก้ปัญหาโครงสร้างพื้นฐานให้เหมาะสมและเป็นธรรมที่สุด ส่วนอีกปัญหาที่สำคัญและจำเป็นจะต้องวางแผนรองรับความเจริญเติบโตทั้งด้านเศรษฐกิจ และการขยายตัวของชุมชน คือ การวางผังเมือง เพื่อจัดระบบผังเมืองรองรับปัญหาในอนาคต ซึ่งปัญหาผังเมืองนี้ในเมืองใหญ่ๆหรือ ชุมชนใหญ่กำลังประสบปัญหา เพราะไม่มีมีการวางแผนรองรับการเจริญเติบโตในอนาคต องค์การบริหารส่วนตำบลกระโทก จึงให้ความสำคัญกับการวางผังเมือง เพื่ออนาคตจะไม่ประสบปัญหาหรือประสบกับปัญหาไม่รุนแรงมากนัก

๑. เส้นทางคมนาคม ส่วนใหญ่เส้นทางคมนาคมภายในหมู่บ้านมีสภาพเป็นถนนลูกรัง หรือหินคลุก ทำให้เกิดละอองฝุ่น เกิดมลภาวะทางอากาศ และเนื่องจากในช่วงฤดูน้ำหลากบางปีพื้นที่ตำบลกระโทกจะประสบกับปัญหาน้ำท่วมขัง ทำให้ถนนมีสภาพชำรุด เสียหาย เป็นหลุมเป็นบ่อ ผิวจราจรขรุขระ จนเป็นเหตุให้ประชาชนที่สัญจรไป-มา ได้รับความเดือดร้อนหรือขนส่งสินค้าทางการเกษตรไม่สะดวก ปลอดภัย ซึ่งมีปริมาณของยานพาหนะผ่านไปมาพอสมควร

๒. แหล่งน้ำธรรมชาติ ลำคลอง เหมืองส่งน้ำ และทางระบายน้ำ ส่วนใหญ่แหล่งน้ำธรรมชาติ ลำคลอง เหมืองส่งน้ำ ยังมีสภาพแคบและตื้นเขิน มีการทับถมของดินจำนวนมาก มีเศษวัสดุ วัชพืชปกคลุมหรือขยะต่างๆ เป็นจำนวนมาก ทำให้เกิดน้ำเน่าเสีย กัดขวางทางน้ำ น้ำไหลไม่สะดวก รวดเร็ว ซึ่งในช่วงฤดูน้ำหลากอาจทำให้เกิดปัญหาน้ำท่วมขังตามมาได้ และในช่วงฤดูแล้งก็ไม่สามารถเก็บกักน้ำไว้ใช้ในการทำการเกษตรได้ อย่างเพียงพอ จึงประสบกับปัญหาขาดแคลนน้ำ ส่วนท่อระบายน้ำในหมู่บ้านบางแห่งมีสภาพขนาดเล็กทำให้ไม่สามารถระบายน้ำในช่วงฤดูน้ำหลากได้ทันทำให้เกิดปัญหาน้ำท่วมขัง อีกทั้งบางหมู่บ้านในพื้นที่ตำบลกระโทก น้ำไม่สามารถระบายออกได้หมด เนื่องจากเป็นพื้นที่รับน้ำเสียจากเทศบาล จึงเป็นเหตุให้น้ำเสียยังคงขังอยู่ตามท่อระบายน้ำต่างๆ ส่งผลกระทบต่อประชาชนด้านสุขภาพ ทั้งมลพิษทางอากาศกลิ่นเหม็นจากน้ำเสีย และเป็นแหล่งเพาะพันธุ์ของเชื้อโรครวมทั้ง

๓. ระบบประปาหมู่บ้าน มีการใช้ประปาหมู่บ้านบางหมู่บ้าน สำหรับผลิตน้ำเพื่ออุปโภคเท่านั้น ซึ่งระบบประปาหมู่บ้านก่อสร้างมานานหลายปีแล้ว เช่น ประปาหมู่ที่ ๕ , ๑๐ และหมู่ที่ ๑๑ ทำให้ถังลูกบอลเก็บน้ำประปาเป็นสนิม มีหินปูนผสมอยู่ ทำให้น้ำประปาหมู่บ้านไม่สะอาด ไม่สามารถบริโภคได้ อีกทั้งค่าใช้จ่ายในการดูแลซ่อมบำรุงประปาหมู่บ้านค่อนข้างสูง ส่วนหมู่บ้านอื่นหรือบางส่วนที่ไม่ได้ใช้ประปาหมู่บ้าน จะใช้ระบบประปาส่วนภูมิภาคหรือใช้สำหรับการอุปโภคบริโภคในครัวเรือน

๔. การขยายเขตไฟฟ้าในครัวเรือน ยังคงมีบางครัวเรือนที่อยู่ห่างไกลซึ่งยังไม่มีไฟฟ้าใช้ทั่วถึง ส่วนไฟฟ้าแสงสว่างสาธารณะ ทางสาธารณะในหมู่บ้านยังคงไม่มีไฟฟ้าแสงสว่างหรือโคมไฟอย่างเพียงพอทั่วถึงทุกซอย ซึ่งในช่วงกลางคืนการเดินทางอาจจะไม่ปลอดภัยต่อชีวิตและทรัพย์สินของประชาชนที่เดินทางสัญจรไปมา หรือบางแห่งจะเป็นแหล่งมั่วสุมของวัยรุ่น อาจก่อความเดือดร้อน รำคาญต่อประชาชนในหมู่บ้านหรือผู้ที่ผ่านไปมาได้

๕. การโทรคมนาคมและการสื่อสาร ระบบการสื่อสารในปัจจุบันส่วนใหญ่ชาวบ้านจะใช้โทรศัพท์มือถือ ในการติดต่อสื่อสาร ส่วนการโทรคมนาคม ระบบอินเทอร์เน็ตมีบริการฟรีที่องค์การบริหารส่วนตำบลกระโทก เป็นต้น

**การคาดการณ์แนวโน้มในอนาคต**

ปัญหาด้านโครงสร้างพื้นฐานสามารถพัฒนาหรือแก้ไข ปรับปรุง ซ่อมแซมได้โดยการจัดหาเงินงบประมาณให้สามารถตอบสนองต่อความต้องการของประชาชน และในส่วนของพื้นที่ เขตติดต่อกับตำบลข้างเคียง หรือโครงการ/กิจกรรมที่เกินศักยภาพ จะนำแนวทางการจัดทำแผนและประสานแผนพัฒนา เพื่อดำเนินการของบสนับสนุนจากหน่วยงานอื่นที่เกี่ยวข้อง เพื่อดำเนินการแก้ไขต่อไป

**ความต้องการของประชาชน**

- ๑. ก่อสร้าง ปรับปรุง ซ่อมแซม เส้นทางคมนาคมให้สะดวก ทิวทัศน์และครอบคลุมทุกหมู่บ้าน
- ๒. ก่อสร้างท่อลอดเหลี่ยม และวางท่อระบายน้ำ เพื่อแก้ไขปัญหาน้ำท่วมขัง
- ๓. ก่อสร้างวางระบายน้ำหรือระบบบำบัดน้ำเสียในหมู่บ้าน
- ๔. ขยายเขตไฟฟ้าให้ทั่วถึงทุกครัวเรือน และขยายเขตไฟฟ้าสาธารณะให้ครอบคลุมทุกพื้นที่และสว่างไสวทั่วถึงทุกหมู่บ้านเพื่อความปลอดภัยในชีวิตและทรัพย์สินของประชาชน
- ๕. ปรับปรุง ซ่อมแซมระบบประปาหมู่บ้านให้สามารถใช้งานได้อย่างมีประสิทธิภาพ สะอาด ประชาชนสามารถบริโภคได้ และขยายเขตประปาส่วนภูมิภาคอำเภอโคกชัยให้ทั่วถึงทุกครัวเรือน
- ๖. ขุดลอก ลำคลอง แหล่งน้ำธรรมชาติ ไม่ให้ตื้นเขิน ให้สามารถเก็บกักน้ำไว้ใช้ในช่วงฤดูแล้งได้ กำจัดวัชพืช ขยะต่างๆในแหล่งน้ำ ให้น้ำสามารถระบายได้สะดวกรวดเร็ว
- ๗. สนับสนุนให้มีกิจกรรมการอนุรักษ์ทรัพยากรธรรมชาติและสิ่งแวดล้อม

**ข. ด้านเศรษฐกิจ**

**ขอบเขตและปริมาณของปัญหา พื้นที่เป้าหมาย กลุ่มเป้าหมาย**

ในด้านเศรษฐกิจนั้นองค์การบริหารส่วนตำบลกระโทกยังต้องพึ่งพาระบบเศรษฐกิจแบบเกษตรกรรมเป็นส่วนใหญ่ ส่วนอาชีพอื่น เช่น ค้าขาย ธุรกิจรับเหมา ข้าราชการ รัฐวิสาหกิจ ยังถือเป็นส่วนน้อยในภาพรวมแล้วเมื่อเศรษฐกิจภายในชุมชนองค์การบริหารส่วนตำบลกระโทก ยังไม่มีจุดขายทางด้านเศรษฐกิจ ไม่มีพืชเศรษฐกิจที่เด่นชัดที่จะดึงดูดการลงทุนจากภายนอก ดังนั้นจึงเป็นปัญหาสำคัญที่จะต้องคิดต่อไปว่าทำอะไรจึงจะทำให้เศรษฐกิจภายในชุมชนสร้างจุดขาย ออกมาให้เห็น เพื่อเป็นตัวกระตุ้นเศรษฐกิจ ให้นำลงทุนในด้านอื่นๆ สร้างรายได้ให้ประชาชนมากขึ้น

ในด้านศักยภาพในการบริหารงาน การแก้ปัญหาขององค์การบริหารส่วนตำบลกระโทกยังต้องอาศัยงบประมาณในการแก้ไขปัญหาต่างๆ เช่น ปัญหาโครงสร้างพื้นฐาน ปัญหาด้านสังคม ปัญหาสิ่งแวดล้อม ปัญหาเรื่องน้ำ ปัญหาราคาพืชผลทางการเกษตร ปัญหาเศรษฐกิจ ฯลฯ ซึ่งปัญหาที่กล่าวมา ถือเป็นปัญหาเร่งด่วน บางปัญหาจำเป็นอย่างยิ่งที่จะต้องอาศัยความร่วมมือจากหน่วยงานอื่น พร้อมทั้งยังต้องอาศัยงบประมาณที่มีอยู่ที่ค่อนข้างจำกัด เพื่อบริหารจัดการปัญหาให้เกิดประโยชน์เป็นฐานในด้านเศรษฐกิจ กระตุ้น การใช้จ่ายการลงทุนภายในท้องถิ่นองค์การบริหารส่วนตำบลกระโทก ให้ขยายตัวมากขึ้นในอนาคต รวมถึง ปัญหาหนี้สินในครัวเรือน มีทั้งหนี้สินทั้งในระบบและนอกระบบ ซึ่งเป็นปัญหาสำคัญที่ส่งผลกระทบต่อด้านเศรษฐกิจในพื้นที่อย่างมาก ประชาชนมีกำลังซื้อน้อย เนื่องจากประชาชนมีรายได้น้อย สินค้าราคาแพงขึ้น หรือมีรายได้เท่าเดิมแต่ค่าใช้จ่ายเพิ่มมากขึ้น เป็นต้น

ประชาชนส่วนใหญ่ในเขตองค์การบริหารส่วนตำบลกระโทก มีอาชีพหลักคือ เกษตรกรรมเป็นส่วนใหญ่ ฉะนั้นอาจรวมกลุ่มผู้มีความเชี่ยวชาญในการพัฒนาภาคการเกษตร มาให้ความรู้ ความเข้าใจ ในทุกๆ ด้านการเกษตร หรือปราชญ์ชาวบ้าน เพราะเนื่องจากปัจจุบันคนวัยหนุ่มสาวหรือวัยทำงานจะเข้าสู่ระบบโรงงานเป็นส่วนใหญ่หรือไปประกอบอาชีพอื่น จึงทำให้มีผู้ที่สนใจที่จะทำอาชีพเกษตรกรรมจำนวนน้อย

ในพื้นที่ตำบลกระโทกมีแหล่งท่องเที่ยว คือ ปราสาทปรังค์พะโค ซึ่งเป็นโบราณสถานที่มีอายุเก่าแก่หลาย ๑๐๐ ปี แต่ยังคงไม่ได้รับความสนใจจากนักท่องเที่ยวหรือผู้ที่สนใจเท่าที่ควร เนื่องจากการประชาสัมพันธ์ยังไม่ดีพอ ไม่มีสิ่งจูงใจให้นักท่องเที่ยวมาชมปราสาทหรือเห็นความสำคัญ ความเป็นมาของปราสาทแห่งนี้

**การคาดการณ์แนวโน้มในอนาคต**

ภาคการเกษตร เป็นสิ่งสำคัญยิ่งที่จะต้องดำเนินการพัฒนาองค์การบริหารส่วนตำบลกระโทก เล็งเห็นความสำคัญเป็นอย่างมาก การจัดสรรงบประมาณ การจัดทำโครงการ/กิจกรรมจะเน้นหนักในเรื่องของภาคการเกษตร อีกทั้ง การเพิ่มพูนความรู้ให้กับเกษตรกร เป็นนโยบายที่ต้องดำเนินการในอนาคตอย่างแน่นอน เพื่อให้อาชีพเกษตรกรรม การปลูกข้าวทำนาของคนตำบลกระโทกยังคงสืบทอดต่อไปให้คนรุ่นหลังได้เรียนรู้และประกอบอาชีพได้



พัฒนาแหล่งท่องเที่ยวที่มีอยู่เดิม คือ ปราสาทปรางค์พะโค ให้เป็นที่รู้จักแพร่หลายเห็นความสำคัญของปราสาทดังกล่าว มีการประชาสัมพันธ์ให้มากขึ้น สร้างสิ่งดึงดูดความสนใจให้นักท่องเที่ยว และพัฒนาให้เป็นแหล่งท่องเที่ยวที่สำคัญ อีกแห่งหนึ่งในจังหวัดนครราชสีมา อีกทั้งพัฒนาแหล่งท่องเที่ยวใหม่ในพื้นที่ให้เกิดการสร้างงาน สร้างรายได้ ในคนในตำบลกระโทกต่อไป

#### ความต้องการของประชาชน

๑. ต้นทุนการผลิตสินค้าทางการเกษตรลดลง
๒. ปรับเปลี่ยนเกษตรกรรมแบบเคมีเป็นเกษตรกรรมแบบอินทรีย์ชีวภาพ
๓. ราคาผลผลิตทางการเกษตรสูงขึ้น
๔. การรวมกลุ่มเพื่อประกอบอาชีพ

#### ค. ด้านสังคม

##### ขอบเขตและปริมาณของปัญหา พื้นที่เป้าหมาย กลุ่มเป้าหมาย

สังคมโดยรวมภายในองค์การบริหารส่วนตำบลกระโทกยังเป็นสังคมชนบท กรรมวิธีทางการเกษตรยังอาศัยแรงงานคนยังเป็นสังคมระบบอุปถัมภ์แม้จะมีการกระจายอำนาจสู่ท้องถิ่นมากขึ้นแต่ประชาชนก็ยังไม่ใช้สิทธิหน้าที่ของตนเองที่มีอยู่ตามรัฐธรรมนูญ เพื่อให้การบริหารงานเป็นไปตามเจตนารมณ์ของรัฐธรรมนูญ และป้องกันปัญหาที่จะเกิดขึ้นในอนาคตได้

๑. ปัญหายาเสพติดแพร่ระบาด เป็นปัญหาที่รัฐบาลได้กำหนดให้เป็นวาระแห่งชาติ แต่ปัญหานี้กลับไม่ลดน้อยลงเลย เพราะกลุ่มเสี่ยงส่วนใหญ่ จะมาจากลูกหลานในชุมชน/หมู่บ้าน การปกปิดปัญหาหรือไม่มีข้อมูลที่แท้จริง จึงยากแก่การแก้ไขกำหนดมาตรการที่ชัดเจน ซึ่งปัญหานี้ต้องได้รับความร่วมมือจากทุกฝ่ายในการแก้ไข

๒. ปัญหาการว่างงาน จากสภาพเศรษฐกิจตกต่ำ มีแรงงานกลับสู่ท้องถิ่น ทำให้เกิดปัญหาการว่างงาน และไม่มีอาชีพเสริมนอกฤดูทำการเกษตร ทำให้ขาดโอกาสที่จะพัฒนาและสร้างรายได้ให้กับครอบครัว

๓. เนื่องจากประชาชนส่วนใหญ่ได้รับสารอาหารที่มีประโยชน์ ปลอดภัย การบริการทางการแพทย์และสาธารณสุขที่ดีขึ้น จึงทำให้คนมีอายุยืนยาว ฉะนั้นจึงเป็นเหตุให้มีจำนวนผู้สูงอายุเพิ่มมากขึ้น แต่กลับไม่มีกิจกรรมที่ส่งเสริมให้ผู้สูงอายุ สามารถใช้เวลาว่างในการมีชีวิตรอบรู้กันเกิดประโยชน์อย่างสูงสุด ผู้สูงอายุ ผู้พิการ ผู้ป่วยเอดส์ จึงไม่มีคนดูแลเอาใจใส่เท่าที่ควร บางคนก็ถูกทอดทิ้งให้ดำรงชีวิตตามลำพัง

๔. ปัญหาเด็กและเยาวชน ไม่ได้รับการดูแลเอาใจใส่อบรมสั่งสอน จึงเกิดการทะเลาะวิวาทและนับวันยิ่งเพิ่มความรุนแรงมากขึ้น เกิดการสูญเสียชีวิตและทรัพย์สินทั้งต่อตนเองและผู้อื่น เนื่องจากค่านิยมการเลียนแบบที่ผิดๆ สื่อต่างๆ ที่ล่อแหลม ให้เด็กและเยาวชนสามารถเข้าถึงได้โดยง่าย ซึ่งผู้ใหญ่หรือผู้ปกครองจะต้องคอยดูแลเอาใจใส่และแนะนำในทางที่ถูกต้อง

๕. เนื่องจากสภาพพื้นที่ตำบลกระโทก เป็นพื้นที่รับน้ำ ในช่วงฤดูน้ำหลากจะทำให้เกิดน้ำท่วมขังบ้านเรือนทรัพย์สินและพื้นที่ทำการเกษตรของประชาชนเสียหายเป็นจำนวนมาก ประชาชนเดือดร้อนการสัญจรไปมาในพื้นที่ลำบาก

๖. ตำบลกระโทกมีหมู่บ้าน จำนวน ๒ หมู่บ้าน คือ ม.๖ และ ม.๙ ที่ประสบกับปัญหาน้ำเน่าเสีย มาเป็นเวลานาน ซึ่งแก้ไขได้ค่อนข้างยาก เนื่องเป็นพื้นที่คาบเกี่ยวระหว่างเทศบาลและอบต. ซึ่งก่อให้เกิดแหล่งเพาะพันธุ์เชื้อโรคต่างๆ มากมาย ส่งกลิ่นเหม็นต่อประชาชนที่ผ่านไปมา เกิดมลพิษทางอากาศ และส่งผลกระทบต่อสุขภาพของประชาชนในพื้นที่นั้น

##### การคาดการณ์แนวโน้มในอนาคต

องค์การบริหารส่วนตำบลกระโทกจะดำเนินการส่งเสริมและสนับสนุนทั้งทางด้านสาธารณสุขจัดวิทยากรมาอบรมให้ความรู้ ความเข้าใจ และจัดให้มีอาสาสมัครสาธารณสุขเป็นตัวแทนขององค์การบริหารส่วนตำบลกระโทก คอยดูแลสอดส่องปัญหาสาธารณสุขภายในชุมชนของตนเองและประสานมายังองค์การบริหารส่วนตำบลกระโทก เพื่อให้ความช่วยเหลือและจัดให้มีโครงการด้านสาธารณสุข ลงไปยังชุมชน/หมู่บ้านต่าง ๆ อย่างทั่วถึง ส่วนในด้านการลดปัญหาต่างๆ ในเด็กและเยาวชน ด้วยการปลูกฝังจิตสำนึกที่ดี ทั้งเรื่อง คุณธรรม จริยธรรม เช่น การปลูกฝังในเรื่องเกี่ยวกับความสำคัญของหมู่บ้าน/ชุมชน ให้เด็กและเยาวชนเล็งเห็นความสำคัญ ในถิ่นที่อยู่ บ้านเกิด อาชีพดั้งเดิม ส่วนเรื่องของยาเสพติดหากกลุ่มนี้ได้รับรู้ถึงโทษของยาเสพติด โดยจัดอบรม ทั้งทางโลก และทางธรรม ก็สามารถลดปัญหาได้ มีการจัดตั้งสภาเด็กและเยาวชนเพื่อสร้างความตระหนักและจะได้ส่งเสริมกิจกรรมด้านประเพณีและวัฒนธรรม ทั้งที่ดำเนินการเองและจัดงบประมาณอุดหนุน ส่วนปัญหาด้านการว่างงาน มีการจัดฝึกอบรมส่งเสริมอาชีพ หรือการให้ความรู้ด้านอาชีพให้แก่ผู้ที่ว่างงาน เพื่อให้คนเหล่านี้ได้มีอาชีพ มีรายได้ และปัญหาน้ำ

เน่าเสียในหมู่บ้านในอนาคตมีการวางท่อระบายน้ำเสีย สร้างบ่อบำบัดน้ำเสีย หรือมีการบริหารจัดการน้ำเสียที่มีประสิทธิภาพ เพื่อบรรเทาปัญหาความเดือดร้อนให้แก่ประชาชนที่ได้รับผลกระทบ

ปัญหาน้ำท่วม ตำบลกระโทกเป็นพื้นที่รับน้ำอยู่แล้ว จึงต้องกำจัดสิ่งกีดขวางทางน้ำออก เพื่อให้น้ำไหลได้สะดวก ไม่ก่อให้เกิดน้ำท่วมขัง มีการแจ้งเตือนให้ประชาชนได้ทราบล่วงหน้า เพื่อเตรียมการป้องกันและรับมือกับสถานการณ์น้ำ เพื่อให้เกิดความเสียหายต่อชีวิตและทรัพย์สินน้อยที่สุด

### ความต้องการของประชาชน

ประชาชนต้องการมีคุณภาพชีวิตที่ดี ได้รับการสาธารณสุขอย่างทั่วถึง ผู้สูงอายุ ผู้พิการ ผู้ป่วยเอดส์ได้รับการดูแลเอาใจใส่ไม่ถูกทอดทิ้ง เด็กและเยาวชนได้รับการปลูกฝังให้มีคุณธรรม จริยธรรม รู้ถึงโทษภัยของยาเสพติด ไม่ยุ่งเกี่ยวกับยาเสพติด ไม่มียาเสพติดแพร่ระบาดในชุมชน การมีงานทำของคนที่ย่างงาน มีอาชีพเสริม เพิ่มรายได้จนเจือครอบครัว มีการจัดระบบสุขภาพที่ดี

### ง. ด้านการเมือง – การบริหาร

#### ขอบเขตและปริมาณของปัญหา พื้นที่เป้าหมาย กลุ่มเป้าหมาย

ปัญหาด้านการเมืองและการบริหารนั้น ถือเป็นปัญหาสำคัญต่อการบริหารงานในท้องถิ่น โดยเฉพาะปัญหา “ชื่อเสียง” ซึ่งเป็นการทำลายระบบการเลือกตั้ง ซึ่งจะก่อให้เกิดปัญหาด้านต่างๆ ตามมามากมายในอนาคต ปัญหาด้านการเมือง การบริหาร สามารถแยกเป็นข้อๆดังนี้

๑. ประชาชนขาดความตระหนัก ความสนใจ ความกระตือรือร้นในการมีส่วนร่วมทางการเมือง การบริหารอย่างจริงจัง

๒. องค์การบริหารส่วนตำบลกระโทกมีงบประมาณในการดำเนินการค่อนข้างจำกัด เมื่อเทียบกับปัญหาและความต้องการของชุมชน

๓. ประชาชนไม่ให้ความสำคัญในการเข้าร่วมกิจกรรมต่างๆขององค์การบริหารส่วนตำบลกระโทก

จากทั้งหมดที่กล่าวมาถือเป็นปัญหาสำคัญที่มีผลต่อการพัฒนาองค์การปกครองส่วนท้องถิ่น ดังนั้น จึงจำเป็นอย่างยิ่งที่ประชาชนจะต้องให้ความสำคัญ ให้ความสนใจและมีส่วนร่วมทางการเมืองการบริหารของท้องถิ่น เพื่อกำหนดทิศทางการบริหารงานด้านต่างๆ ให้เป็นไปตามความต้องการของท้องถิ่น

ประชาชนในเขตองค์การบริหารส่วนตำบลกระโทก บางส่วนขาดความตระหนักความกระตือรือร้น ในการที่จะร่วมกิจกรรมทางการเมือง การบริหารงาน เช่น การประชุม การเข้าร่วมประชุม อบรม หรือการให้ความรู้ ในเรื่องต่างๆ สาเหตุมาจากประชาชนในพื้นที่ประกอบอาชีพเกษตรกรรมช่วงระยะเวลาคือ ๐๖.๐๐ น. ถึงเวลา ๑๘.๐๐ น. และบางส่วนไม่ได้อยู่ในพื้นที่ ทำให้ไม่ทราบความต้องการของประชาชนอย่างแท้จริง และการบริหารงานไม่บรรลุวัตถุประสงค์ ส่วนในด้านการเงินการคลังขององค์การบริหารส่วนตำบลกระโทก เนื่องจากงบประมาณในการจัดหามีจำกัด รายได้ขององค์การบริหารส่วนตำบลมีน้อย ซึ่งไม่เพียงพอต่อการดำเนินงานพัฒนาต่าง ๆ รายได้ส่วนใหญ่เป็นรายได้ที่ส่วนกลางจัดสรรให้ รายได้จากการจัดเก็บเองมีน้อยเนื่องจากเป็นพื้นที่เกษตรกรรม ไม่มีแหล่งเศรษฐกิจภายในเขตองค์การบริหารส่วนตำบล

### การคาดการณ์แนวโน้มในอนาคต

องค์การบริหารส่วนตำบลกระโทกจัดให้มีการประชาสัมพันธ์ เผยแพร่ และส่งเสริมให้ประชาชน มีความสนใจ ในการเมืองการบริหารโดยใช้สื่อต่าง ๆ จัดอบรมแกนนำในชุมชน/หมู่บ้าน และส่งเสริมให้ประชาชนมีส่วนร่วมทางการเมืองการบริหารโดยการจัดตั้งกลุ่มตัวแทนของชุมชน/หมู่บ้าน ในด้านต่างๆ ส่วนด้านการพัฒนาการจ้ดเก็บรายได้ จัดให้มีการประชาสัมพันธ์เกี่ยวกับการชำระภาษี การต่อใบอนุญาตต่างๆ และการปฏิบัติตามข้อบัญญัติ การจัดทำแผนที่ภาษีและทะเบียนทรัพย์สินให้สามารถจัดเก็บได้อย่างทั่วถึงยุติธรรมและครอบคลุมพื้นที่ทั้งหมด เร่งรัดการจ้ดเก็บให้ครบถ้วนตามกำหนดเวลา อีกทั้งออกข้อบัญญัติเพื่อปรับปรุงอัตราการจ้ดเก็บให้ทันต่อสถานการณ์ปัจจุบันและเพียงพอต่อการดำเนินการ

### ความต้องการของประชาชน

๑. สร้างความตระหนัก ให้ประชาชนเล็งเห็นความสำคัญ ของการมีส่วนร่วมในด้านการเมือง การบริหารขององค์การบริหารส่วนตำบลกระโทกและสนใจที่จะมีส่วนร่วมกิจกรรมทางองค์การบริหารส่วนตำบลกระโทกจัดขึ้น
๒. สามารถจัดเก็บรายได้อย่างทั่วถึง และครบถ้วน เป็นธรรม เพื่อมีรายได้ให้เพียงพอต่อการบริหารงานและดำเนินโครงการ/กิจกรรมด้านต่างๆ มีการส่งเสริมและสนับสนุนกลุ่มสร้างอาชีพหรือลงทุนในโครงการ/กิจกรรม เพื่อก่อให้เกิดการสร้างงานและกระจายรายได้ อย่างยั่งยืน

### จ. ด้านทรัพยากรธรรมชาติและสิ่งแวดล้อม

#### ขอบเขตและปริมาณของปัญหา พื้นที่เป้าหมาย กลุ่มเป้าหมาย

๑. สภาพดินเสื่อมโทรม เนื่องจากการใช้สารเคมีในการทำเกษตรกรรมเป็นจำนวนมาก หลังฤดูเก็บเกี่ยวมีการเผาซังข้าวในนาหรือการปลูกพืชชนิดเดียว โดยไม่มีการสับเปลี่ยน หมุนเวียนปลูกพืชชนิดอื่น จึงเป็นสาเหตุให้ดินมีคุณภาพต่ำลง เกิดปัญหาดินเค็ม ปลูกพืชผลทางการเกษตรได้ผลผลิตไม่ดีเท่าที่ควร
๒. ปัญหาการจัดเก็บขยะ ซึ่งปัญหาด้านสิ่งแวดล้อมถือว่าไม่รุนแรงมากนัก เพราะสภาพความเจริญเติบโตทางด้านเศรษฐกิจเป็นไปอย่างค่อยเป็นค่อยไปและการขยายตัวของชุมชนไม่มาก ทำให้ปัญหาด้านต่างๆ ไม่รุนแรงปริมาณขยะในแต่ละวันก็ไม่มากนักเป็นปัญหาขยะของครัวเรือน
๓. ป่าไม้ลดลง เกิดการตัดไม้ทำลายป่า เพื่อทำเป็นแหล่งทำมาหากิน ที่อยู่อาศัย หรืออื่น ส่งผลให้ความอุดมสมบูรณ์ของป่าไม้ ทรัพยากรธรรมชาติลดน้อยลง
๔. มีการจับปลาในแหล่งน้ำสาธารณะ ที่มีการเพาะพันธุ์สัตว์น้ำหรือการจับปลาในฤดูวางไข่ ทำให้ปลาหรือสัตว์น้ำสูญพันธุ์เร็วขึ้น

พื้นที่ส่วนใหญ่เป็นแหล่งเกษตรกรรม การปลูก การดูแลผลผลิตทางการเกษตร ส่วนใหญ่ประชาชนยังพึ่งสารเคมีในการเพิ่มผลผลิตหรือทำลายศัตรูพืช จนทำให้ระบบนิเวศด้านทรัพยากรธรรมชาติและสิ่งแวดล้อม ถูกทำลาย ประชาชนยังไม่เล็งเห็นความสำคัญของการอนุรักษ์ ป้องกันและดูแลเรื่องทรัพยากรธรรมชาติและสิ่งแวดล้อม

#### การคาดการณ์แนวโน้มในอนาคต

องค์การบริหารส่วนตำบลกระโทก จัดหาพื้นที่สาธารณะประโยชน์ในเขตองค์การบริหารส่วนตำบลกระโทก เพื่อสร้างพื้นที่สีเขียว ลดปัญหาภาวะโลกร้อน และใช้พื้นที่ว่างเปล่าให้เกิดประโยชน์สูงสุด พร้อมส่งเสริมและสนับสนุนการใช้ปุ๋ยชีวภาพ ลดปัญหาสารเคมีตกค้างในพืชผลทางการเกษตร และการปศุสัตว์ จัดโครงการ/กิจกรรม ให้ความรู้ ความเข้าใจ และสร้างจิตสำนึกในการอนุรักษ์ ป้องกันและดูแลเรื่องทรัพยากรธรรมชาติและสิ่งแวดล้อม และทำให้ประชาชนหวงแหน

### ความต้องการของประชาชน

ประชาชนต้องการ มีความรู้ในการดูแล อนุรักษ์ทรัพยากรธรรมชาติและสิ่งแวดล้อมอย่างถูกต้อง และมีเครื่องมือเครื่องใช้และบุคลากรในการจัดการดูแลทรัพยากรธรรมชาติและสิ่งแวดล้อมอย่างเพียงพอ สร้างจิตสำนึกและมีความตระหนัก ในการอนุรักษ์ ป้องกัน ดูแล รักและหวงแหนทรัพยากรธรรมชาติและสิ่งแวดล้อมลดการใช้สารเคมีหันมาทำการเกษตรแบบเกษตรอินทรีย์

ส่วนที่ ๓  
การนำแผนพัฒนาท้องถิ่นไปสู่การปฏิบัติ

**ส่วนที่ ๓**  
**การนำแผนพัฒนาท้องถิ่นไปสู่การปฏิบัติ**

**๓.๑ ยุทธศาสตร์การพัฒนาและแผนงาน**

ที่	ยุทธศาสตร์	ด้าน	แผนงาน	หน่วยงาน รับผิดชอบหลัก	หน่วยงาน สนับสนุน
๑	การพัฒนาการท่องเที่ยว	ด้านบริการชุมชนและสังคม	แผนงานการศาสนา วัฒนธรรมและนันทนาการ	กองการศึกษาฯ	ทุกหน่วยงาน
๒	การบริหารราชการตามหลัก การบริหารบ้านเมืองที่ดี	ด้านบริหารงานทั่วไป	แผนงานบริหารงานทั่วไป	สำนักปลัด/ กองคลัง/กอง ช่าง/กอง การศึกษาฯ	ทุกหน่วยงาน
๓	การเสริมสร้างความสามารถ ทางเศรษฐกิจและบรรเทา ปัญหาความยากจน	ด้านเศรษฐกิจ	แผนงานการเกษตร	สำนักปลัด	ทุกหน่วยงาน
		ด้านบริการชุมชนและสังคม	แผนงานสร้างความเข้มแข็ง ของชุมชน	สำนักปลัด	ทุกหน่วยงาน
๔	การอนุรักษ์และพัฒนา ทรัพยากรธรรมชาติและ สิ่งแวดล้อมให้เกิดสมดุล อย่างยั่งยืน	ด้านบริการชุมชนและสังคม	แผนงานเคหะและชุมชน	สำนักปลัด	ทุกหน่วยงาน
		ด้านเศรษฐกิจ	แผนงานการเกษตร	สำนักปลัด	ทุกหน่วยงาน
๕	การพัฒนาด้านโครงสร้าง พื้นฐาน	ด้านบริการชุมชนและสังคม	แผนงานเคหะและชุมชน	กองช่าง	ทุกหน่วยงาน
		ด้านเศรษฐกิจ	แผนงานอุตสาหกรรม และการโยธา	กองช่าง	ทุกหน่วยงาน
๖	การสร้างสังคมให้มีคุณภาพ ชีวิตที่ดีและอยู่ร่วมกันอย่าง มีความสุข	ด้านบริการชุมชนและสังคม	แผนงานการศึกษา	สำนักปลัด/ กองการศึกษาฯ	ทุกหน่วยงาน
			แผนงานสังคมสงเคราะห์	สำนักปลัด	ทุกหน่วยงาน
			แผนงานสร้างความเข้มแข็ง ของชุมชน	สำนักปลัด	ทุกหน่วยงาน
		ด้านบริหารงานทั่วไป	แผนงานการศาสนา วัฒนธรรมและนันทนาการ	กองการศึกษาฯ	ทุกหน่วยงาน
ด้านงบกลาง	แผนงานสาธารณสุข	สำนักปลัด	ทุกหน่วยงาน		
	แผนงานการรักษาความสงบ ภายใน	สำนักปลัด/ กองคลัง/กอง ช่าง	ทุกหน่วยงาน		
แผนงานงบกลาง	สำนักปลัด	ทุกหน่วยงาน			
๗	น้ำแก้งจัน	ด้านเศรษฐกิจ	แผนงานการเกษตร	กองช่าง/ สำนักปลัด	ทุกหน่วยงาน
๘	การพัฒนาเกษตรอินทรีย์	ด้านเศรษฐกิจ	แผนงานการเกษตร	สำนักปลัด	ทุกหน่วยงาน
รวม	๘ ยุทธศาสตร์	๔ ด้าน	๑๑ แผนงาน	๔ หน่วยงาน	

**๓.๒ บัญชีโครงการพัฒนาท้องถิ่น**  
**บัญชีสรุปโครงการพัฒนา**  
**แผนพัฒนาท้องถิ่น (พ.ศ.๒๕๖๖ - ๒๕๗๐)**  
**องค์การบริหารส่วนตำบลกระโทก อำเภอโคกชัย จังหวัดนครราชสีมา**

แบบ ผ.๐๑

ยุทธศาสตร์	ปี ๒๕๖๖		ปี ๒๕๖๗		ปี ๒๕๖๘		ปี ๒๕๖๙		ปี ๒๕๗๐		รวม ๕ ปี	
	จำนวนโครงการ	งบประมาณ (บาท)	จำนวนโครงการ	งบประมาณ (บาท)	จำนวนโครงการ	งบประมาณ (บาท)	จำนวนโครงการ	จำนวนโครงการ	จำนวนโครงการ	จำนวนโครงการ	จำนวนโครงการ	งบประมาณ (บาท)
<b>๑. ยุทธศาสตร์ พัฒนาการท่องเที่ยว</b>												
๑.๑ แผนงาน การศาสนา วัฒนธรรม และนันทนาการ	๒	๕๐,๐๐๐	๒	๕๐,๐๐๐	๒	๕๐,๐๐๐	๒	๕๐,๐๐๐	๒	๕๐,๐๐๐	๑๐	๒๕๐,๐๐๐
<b>รวม</b>	<b>๒</b>	<b>๕๐,๐๐๐</b>	<b>๒</b>	<b>๕๐,๐๐๐</b>	<b>๒</b>	<b>๕๐,๐๐๐</b>	<b>๒</b>	<b>๕๐,๐๐๐</b>	<b>๒</b>	<b>๕๐,๐๐๐</b>	<b>๑๐</b>	<b>๒๕๐,๐๐๐</b>
<b>๒. ยุทธศาสตร์ การบริหารราชการ ตามหลักการบริหาร บ้านเมืองที่ดี</b>												
๒.๑ แผนงาน บริหารงานทั่วไป	๑๖	๗๘๐,๐๐๐	๑๕	๗๘๐,๐๐๐	๑๕	๗๘๐,๐๐๐	๑๕	๗๘๐,๐๐๐	๑๕	๗๘๐,๐๐๐	๗๖	๓,๙๑๐,๐๐๐
<b>รวม</b>	<b>๑๖</b>	<b>๗๘๐,๐๐๐</b>	<b>๑๕</b>	<b>๗๘๐,๐๐๐</b>	<b>๑๕</b>	<b>๗๘๐,๐๐๐</b>	<b>๑๕</b>	<b>๗๘๐,๐๐๐</b>	<b>๑๕</b>	<b>๗๘๐,๐๐๐</b>	<b>๗๖</b>	<b>๓,๙๑๐,๐๐๐</b>

ยุทธศาสตร์	ปี ๒๕๖๖		ปี ๒๕๖๗		ปี ๒๕๖๘		ปี ๒๕๖๙		ปี ๒๕๗๐		รวม ๕ ปี	
	จำนวนโครงการ	งบประมาณ (บาท)	จำนวนโครงการ	งบประมาณ (บาท)	จำนวนโครงการ	งบประมาณ (บาท)	จำนวนโครงการ	จำนวนโครงการ	จำนวนโครงการ	จำนวนโครงการ	จำนวนโครงการ	งบประมาณ (บาท)
<b>๓. ยุทธศาสตร์เสริมสร้างความสามารถทางเศรษฐกิจและบรรเทาปัญหาความยากจน</b>												
๓.๑ แผนงานการเกษตร	๗	๒๕๐,๐๐๐	๗	๒๕๐,๐๐๐	๗	๒๕๐,๐๐๐	๗	๒๕๐,๐๐๐	๗	๒๕๐,๐๐๐	๓๕	๑,๒๕๐,๐๐๐
๓.๒ แผนงานสร้างความเข้มแข็งของชุมชน	๘	๓๐๐,๐๐๐	๑๓	๕๙๕,๐๐๐	๖	๒๐๐,๐๐๐	๘	๒๖๐,๐๐๐	๖	๒๐๐,๐๐๐	๔๑	๑,๕๕๕,๐๐๐
<b>รวม</b>	<b>๑๕</b>	<b>๕๕๐,๐๐๐</b>	<b>๒๐</b>	<b>๘๔๕,๐๐๐</b>	<b>๑๓</b>	<b>๔๕๐,๐๐๐</b>	<b>๑๕</b>	<b>๕๑๐,๐๐๐</b>	<b>๑๓</b>	<b>๔๕๐,๐๐๐</b>	<b>๗๖</b>	<b>๒,๘๐๕,๐๐๐</b>
<b>๔. ยุทธศาสตร์การอนุรักษ์และพัฒนาทรัพยากรธรรมชาติและสิ่งแวดล้อมให้เกิดความสมดุลอย่างยั่งยืน</b>												
๔.๑ แผนงานเคหะและชุมชน	๖	๒๔๐,๐๐๐	๖	๒๔๐,๐๐๐	๖	๒๔๐,๐๐๐	๖	๒๔๐,๐๐๐	๖	๒๔๐,๐๐๐	๓๐	๑,๔๔๐,๐๐๐
๔.๒ แผนงานการเกษตร	๓	๕๐,๐๐๐	๔	๗๐,๐๐๐	๓	๕๐,๐๐๐	๓	๕๐,๐๐๐	๓	๕๐,๐๐๐	๑๖	๒๗๐,๐๐๐
<b>รวม</b>	<b>๙</b>	<b>๒๙๐,๐๐๐</b>	<b>๑๐</b>	<b>๓๑๐,๐๐๐</b>	<b>๙</b>	<b>๒๙๐,๐๐๐</b>	<b>๙</b>	<b>๒๙๐,๐๐๐</b>	<b>๙</b>	<b>๒๙๐,๐๐๐</b>	<b>๔๖</b>	<b>๑,๗๑๐,๐๐๐</b>
<b>๕. ยุทธศาสตร์การพัฒนาด้านโครงสร้างพื้นฐาน</b>												
๕.๑ แผนงานเคหะและชุมชน	๒๐	๔,๒๑๐,๐๐๐	๖	๑,๔๕๐,๐๐๐	๕	๑,๓๗๐,๐๐๐	๑	๑๔๐,๐๐๐	๐	๐	๓๒	๗,๑๗๐,๐๐๐
๕.๒ แผนงานอุตสาหกรรมและการโยธา	๓๑	๗,๗๐๓,๐๐๐	๒๕	๕,๗๖๗,๐๐๐	๑๔	๔,๘๔๐,๐๐๐	๔	๑,๕๔๐,๐๐๐	๓	๑,๓๘๐,๐๐๐	๗๗	๒๑,๒๓๐,๐๐๐
<b>รวม</b>	<b>๕๑</b>	<b>๑๑,๙๑๓,๐๐๐</b>	<b>๓๑</b>	<b>๗,๒๑๗,๐๐๐</b>	<b>๑๙</b>	<b>๖,๒๑๐,๐๐๐</b>	<b>๕</b>	<b>๑,๖๘๐,๐๐๐</b>	<b>๓</b>	<b>๑,๓๘๐,๐๐๐</b>	<b>๑๐๙</b>	<b>๒๘,๔๐๐,๐๐๐</b>

ยุทธศาสตร์	ปี ๒๕๖๖		ปี ๒๕๖๗		ปี ๒๕๖๘		ปี ๒๕๖๙		ปี ๒๕๗๐		รวม ๕ ปี	
	จำนวนโครงการ	งบประมาณ (บาท)	จำนวนโครงการ	งบประมาณ (บาท)	จำนวนโครงการ	งบประมาณ (บาท)	จำนวนโครงการ	จำนวนโครงการ	จำนวนโครงการ	จำนวนโครงการ	จำนวนโครงการ	งบประมาณ (บาท)
<b>๖. ยุทธศาสตร์ การสร้างสังคมให้มี คุณภาพชีวิตที่ดีและอยู่ ร่วมกันอย่างมีความสุข</b>												
๖.๑ แผนงาน การศึกษา	๒๑	๑,๒๔๙,๙๑๘	๒๑	๑,๒๖๒,๐๐๐	๒๑	๑,๒๗๐,๐๐๐	๒๑	๑,๒๘๐,๐๐๐	๒๑	๑,๒๘๐,๐๐๐	๑๐๕	๖,๓๔๑,๙๑๘
๖.๒ แผนงานสังคม สงเคราะห์	๙	๗,๙๒๔,๐๐๐	๙	๘,๐๗๔,๐๐๐	๘	๘,๑๓๔,๐๐๐	๘	๘,๒๔๔,๐๐๐	๘	๘,๓๕๔,๐๐๐	๔๒	๔๐,๗๓๐,๐๐๐
๖.๓ แผนงานสร้าง ความเข้มแข็งของชุมชน	๗	๒๐๐,๐๐๐	๗	๒๐๐,๐๐๐	๗	๒๐๐,๐๐๐	๗	๒๐๐,๐๐๐	๗	๒๐๐,๐๐๐	๓๕	๑,๐๐๐,๐๐๐
๖.๔ แผนงาน การศาสนา วัฒนธรรม และนันทนาการ	๑๒	๓๗๖,๐๐๐	๑๒	๓๗๖,๐๐๐	๑๒	๓๗๖,๐๐๐	๑๒	๓๗๖,๐๐๐	๑๒	๓๗๖,๐๐๐	๖๐	๑,๘๘๐,๐๐๐
๖.๕ แผนงาน การรักษาความสงบ ภายใน	๑๔	๗๕๓,๐๐๐	๑๑	๔๔๘,๐๐๐	๑๓	๔๖๘,๐๐๐	๑๑	๒๕๘,๐๐๐	๑๐	๒๕๘,๐๐๐	๕๙	๒,๑๘๕,๐๐๐
๖.๖ แผนงาน สาธารณสุข	๖	๔๖๐,๐๐๐	๙	๕๕๐,๐๐๐	๖	๔๖๐,๐๐๐	๖	๔๖๐,๐๐๐	๖	๔๖๐,๐๐๐	๓๓	๒,๓๙๐,๐๐๐
๖.๗ แผนงาน งบกลาง	๑	๑๐๐,๐๐๐	๑	๑๐๐,๐๐๐	๑	๑๐๐,๐๐๐	๑	๑๐๐,๐๐๐	๑	๑๐๐,๐๐๐	๕	๕๐๐,๐๐๐
<b>รวม</b>	<b>๗๐</b>	<b>๑๑,๐๖๒,๙๑๘</b>	<b>๗๐</b>	<b>๑๑,๐๑๐,๐๐๐</b>	<b>๖๘</b>	<b>๑๑,๐๐๘,๐๐๐</b>	<b>๖๖</b>	<b>๑๐,๙๑๘,๐๐๐</b>	<b>๖๕</b>	<b>๑๑,๐๒๘,๐๐๐</b>	<b>๓๓๙</b>	<b>๕๕,๐๒๖,๙๑๘</b>
<b>๗. ยุทธศาสตร์ น้ำแก๊จัน</b>												
๗.๑ แผนงาน การเกษตร	๘	๖,๖๗๐,๐๐๐	๕	๑,๘๐๖,๐๐๐	๖	๒,๒๐๐,๐๐๐	๕	๑,๓๖๐,๐๐๐	๑	๕๐,๐๐๐	๒๕	๑๒,๐๘๖,๐๐๐
<b>รวม</b>	<b>๘</b>	<b>๖,๖๗๐,๐๐๐</b>	<b>๕</b>	<b>๑,๘๐๖,๐๐๐</b>	<b>๖</b>	<b>๒,๒๐๐,๐๐๐</b>	<b>๕</b>	<b>๑,๓๖๐,๐๐๐</b>	<b>๑</b>	<b>๕๐,๐๐๐</b>	<b>๒๕</b>	<b>๑๒,๐๘๖,๐๐๐</b>



ยุทธศาสตร์	ปี ๒๕๖๖		ปี ๒๕๖๗		ปี ๒๕๖๘		ปี ๒๕๖๙		ปี ๒๕๗๐		รวม ๕ ปี	
	จำนวนโครงการ	งบประมาณ (บาท)	จำนวนโครงการ	งบประมาณ (บาท)	จำนวนโครงการ	งบประมาณ (บาท)	จำนวนโครงการ	จำนวนโครงการ	จำนวนโครงการ	จำนวนโครงการ	จำนวนโครงการ	งบประมาณ (บาท)
<b>๘. ยุทธศาสตร์การพัฒนาระบบอินทรีย์</b>												
๘.๑ แผนงานการเกษตร	๓	๖๕,๐๐๐	๓	๖๕,๐๐๐	๓	๖๕,๐๐๐	๓	๖๕,๐๐๐	๓	๖๕,๐๐๐	๑๕	๓๒๕,๐๐๐
<b>รวม</b>	<b>๓</b>	<b>๖๕,๐๐๐</b>	<b>๓</b>	<b>๖๕,๐๐๐</b>	<b>๓</b>	<b>๖๕,๐๐๐</b>	<b>๓</b>	<b>๖๕,๐๐๐</b>	<b>๓</b>	<b>๖๕,๐๐๐</b>	<b>๑๕</b>	<b>๓๒๕,๐๐๐</b>
<b>รวมทั้งสิ้น</b>	<b>๑๗๔</b>	<b>๓๑,๓๙๐,๙๑๘</b>	<b>๑๕๖</b>	<b>๒๒,๐๘๓,๐๐๐</b>	<b>๑๓๕</b>	<b>๒๑,๐๕๓,๐๐๐</b>	<b>๑๒๐</b>	<b>๑๕,๖๕๓,๐๐๐</b>	<b>๑๑๑</b>	<b>๑๔,๐๙๓,๐๐๐</b>	<b>๖๙๖</b>	<b>๑๐๔,๒๗๒,๙๑๘</b>

**บัญชีสรุปโครงการพัฒนา ที่นำมาจากแผนพัฒนาหมู่บ้านและแผนชุมชน  
องค์การบริหารส่วนตำบลกระโทก**

	ปี ๒๕๖๖		ปี ๒๕๖๗		ปี ๒๕๖๘		ปี ๒๕๖๙		ปี ๒๕๗๐		รวม ๕ ปี	
	จำนวนโครงการ	งบประมาณ (บาท)	จำนวนโครงการ	งบประมาณ (บาท)	จำนวนโครงการ	งบประมาณ (บาท)	จำนวนโครงการ	จำนวนโครงการ	จำนวนโครงการ	จำนวนโครงการ	จำนวนโครงการ	งบประมาณ (บาท)
โครงการพัฒนาที่นำมา จากแผนพัฒนาหมู่บ้าน และแผนพัฒนาชุมชน	๑๗๔	๓๑,๓๙๐,๙๑๘	๑๕๖	๒๒,๐๘๓,๐๐๐	๑๓๕	๒๑,๐๕๓,๐๐๐	๑๒๐	๑๕,๖๕๓,๐๐๐	๑๑๑	๑๔,๐๙๓,๐๐๐	๖๙๖	๑๐๔,๒๗๒,๙๑๘
<b>รวมทั้งสิ้น</b>	๑๗๔	๓๑,๓๙๐,๙๑๘	๑๕๖	๒๒,๐๘๓,๐๐๐	๑๓๕	๒๑,๐๕๓,๐๐๐	๑๒๐	๑๕,๖๕๓,๐๐๐	๑๑๑	๑๔,๐๙๓,๐๐๐	๖๙๖	๑๐๔,๒๗๒,๙๑๘

๓.๒ บัญชีโครงการพัฒนาท้องถิ่น

รายละเอียดโครงการพัฒนา  
แผนพัฒนาท้องถิ่น (พ.ศ.๒๕๖๖ – ๒๕๗๐)  
องค์การบริหารส่วนตำบลกระโทก อำเภอโคกชัย จังหวัดนครราชสีมา

ก. ยุทธศาสตร์จังหวัดที่ ๑ การพัฒนาและเพิ่มศักยภาพการแข่งขันทางเศรษฐกิจ

ข. ยุทธศาสตร์การพัฒนาของ อปท. ในเขตจังหวัดที่ ๗ ยุทธศาสตร์ด้านการพัฒนาการท่องเที่ยว ศาสนา-วัฒนธรรม ประเพณี และกีฬา

๑. ยุทธศาสตร์พัฒนาการท่องเที่ยว

๑.๑ แผนงานการศาสนา วัฒนธรรมและนันทนาการ

ที่	โครงการ	วัตถุประสงค์	เป้าหมาย (ผลผลิตของโครงการ)	งบประมาณและที่ผ่านมา					ตัวชี้วัด (KPI)	ผลที่คาดว่าจะได้รับ	หน่วยงาน รับผิดชอบ หลัก
				๒๕๖๖ (บาท)	๒๕๖๗ (บาท)	๒๕๖๘ (บาท)	๒๕๖๙ (บาท)	๒๕๗๐ (บาท)			
๑	โครงการมัคคุเทศก์ น้อยนำเที่ยวปราสาท พะโค	เพื่อส่งเสริมการ ท่องเที่ยวปราสาท พะโค ให้เป็นที่รู้จัก มากขึ้น	เด็กและเยาวชนทั่วไปใน พื้นที่ตำบลกระโทก เข้ารับการอบรม	๒๐,๐๐๐	๒๐,๐๐๐	๒๐,๐๐๐	๒๐,๐๐๐	๒๐,๐๐๐	มีมัคคุเทศก์น้อย นำเที่ยวปราสาท พะโค	ประชาชนทั่วไปได้ เรียนรู้ประวัติปราสาท พะโคและเที่ยวชม ปราสาทพะโค	กอง การศึกษาฯ

ที่	โครงการ	วัตถุประสงค์	เป้าหมาย (ผลผลิตของโครงการ)	งบประมาณและที่ผ่านมา					ตัวชี้วัด (KPI)	ผลที่คาดว่าจะได้รับ	หน่วยงาน รับผิดชอบ หลัก
				๒๕๖๖ (บาท)	๒๕๖๗ (บาท)	๒๕๖๘ (บาท)	๒๕๖๙ (บาท)	๒๕๗๐ (บาท)			
๒	โครงการพัฒนา ทรัพยากร การท่องเที่ยว ตำบลกระโทก	-เพื่อสำรวจ ทรัพยากรท่องเที่ยว ในตำบลกระโทก -เพื่อสร้าง แผนพัฒนาการ ท่องเที่ยวในตำบล กระโทก -เพื่อสร้างองค์กร ท้องถิ่นในการ พัฒนาการ ท่องเที่ยวตำบล กระโทก	กระตุ้นให้เกิดกิจกรรมการ ท่องเที่ยวในพื้นที่ตำบล กระโทกกำหนดสถานที่ เช่น ๑.แหล่งโบราณคดีปราสาท พะโคและทำน้ำบริเวณ ลำพระเพลิง ๒.วัดพะโคที่ประดิษฐานหลวงปู่หัน พร้อมประวัติ และตำนาน ๓.หมู่บ้านต่อเรือโบราณ บ้านหนองคล้า ๔.ลำน้ำลำพระเพลิงและ ลำน้ำมูล (ประวัติ,ที่มา,ความสำคัญ การไหลลงแม่น้ำมูล) ๕.เอกชน เช่น แม็กไม้ แกลลอรี่และปราสาทศิลา ๖.พิพิธภัณฑ์ท้องถิ่นตำบลกระโทก ๗.แห่งเทียนวัดโบสถ์ ๘.พิพิธเขาศาลประจำ บ้านดอน หมู่ที่ ๓ ๙.ประเพณีลอยกระทงปราสาทพะ โค	๓๐,๐๐๐	๓๐,๐๐๐	๓๐,๐๐๐	๓๐,๐๐๐	๓๐,๐๐๐	มีประชาชนสนใจ มาเที่ยวตำบล กระโทก	ประชาชนทั่วไปได้ รู้จักและสนใจที่จะมา ท่องเที่ยวตำบล กระโทกมากขึ้น	สำนักปลัด
รวม	๒ โครงการ	-	-	๕๐,๐๐๐	๕๐,๐๐๐	๕๐,๐๐๐	๕๐,๐๐๐	๕๐,๐๐๐	-	-	

ก. ยุทธศาสตร์จังหวัดที่ ๕ การพัฒนาระบบการบริหารจัดการภาครัฐ

ข. ยุทธศาสตร์การพัฒนาของ อปท. ในเขตจังหวัดที่ ๘ ยุทธศาสตร์ด้านการบริหารจัดการบ้านเมืองที่ดี

๒. ยุทธศาสตร์การบริหารราชการตามหลักการบริหารบ้านเมืองที่ดี

๒.๑ แผนงานบริหารงานทั่วไป

ที่	โครงการ	วัตถุประสงค์	เป้าหมาย (ผลผลิตของโครงการ)	งบประมาณและที่ผ่านมา					ตัวชี้วัด (KPI)	ผลที่คาดว่าจะได้รับ	หน่วยงาน รับผิดชอบ หลัก
				๒๕๖๖ (บาท)	๒๕๖๗ (บาท)	๒๕๖๘ (บาท)	๒๕๖๙ (บาท)	๒๕๗๐ (บาท)			
๑	โครงการจัดสรรงบประมาณในการรางวัลที่ดินในเขตอบต.กระโทก	เพื่อเป็นค่าใช้จ่ายในการรางวัลที่ดินในเขตอบต.กระโทก	จัดสรรค่าใช้จ่ายในการรางวัลที่ดินในเขตพื้นที่อบต.กระโทก	๒๐,๐๐๐	๒๐,๐๐๐	๒๐,๐๐๐	๒๐,๐๐๐	๒๐,๐๐๐	มีการรางวัลที่ดินได้ถูกต้อง	หน่วยงานมีศักยภาพในการบริหารจัดการรางวัลที่ดินมากขึ้น	สำนักปลัด
๒	โครงการปรับภูมิทัศน์ภายในบริเวณที่ทำการอบต.กระโทก	เพื่อให้ที่ทำการอบต.กระโทกมีความสวยงามสะอาดเรียบร้อย	ปรับภูมิทัศน์ ภายในบริเวณที่ทำการ อบต.กระโทก	๑๐๐,๐๐๐	๑๐๐,๐๐๐	๑๐๐,๐๐๐	๑๐๐,๐๐๐	๑๐๐,๐๐๐	มีการปรับภูมิทัศน์ให้ดีขึ้น	ที่ทำการอบต.กระโทกมีความสวยงามสภาพแวดล้อมเอื้ออำนวยในการบริการประชาชน	กองช่าง
๓	โครงการสำรวจความพึงพอใจของประชาชน	เพื่อสำรวจความพึงพอใจของประชาชนต่อการปฏิบัติงานของอบต.กระโทก	สำรวจความพึงพอใจของประชาชนโดยอบต.ดำเนินการเองหรือหน่วยงานภายนอกจำนวน ๑๐ หมู่บ้าน	๑๕,๐๐๐	๑๕,๐๐๐	๒๐,๐๐๐	๒๐,๐๐๐	๒๐,๐๐๐	ประชาชนมีความพึงพอใจในระดับที่ดีมาก	ประชาชนได้รับการบริการและการจัดบริการสาธารณะที่มีประสิทธิภาพ	สำนักปลัด
๔	โครงการฝึกอบรมและศึกษาดูงานเพิ่มศักยภาพการบริหารงานของอบต.ให้แก่ผู้บริหารสมาชิกสภาฯ พนักงานส่วนตำบล พนักงานจ้งและผู้นำชุมชน	เพื่อเพิ่มศักยภาพการปฏิบัติงานของผู้บริหารท้องถิ่น, สมาชิกอบต., พนักงานส่วนตำบล, พนักงานจ้งและผู้นำชุมชน	จัดฝึกอบรม/ศึกษาดูงานให้กับผู้บริหารท้องถิ่น, สมาชิกอบต., พนักงานส่วนตำบล, พนักงานจ้ง และผู้นำชุมชน โดย อบต. ดำเนินการเองหรือร่วมกับหน่วยงานอื่นที่เกี่ยวข้อง	๒๐๐,๐๐๐	๒๐๐,๐๐๐	๒๐๐,๐๐๐	๒๐๐,๐๐๐	๒๐๐,๐๐๐	ผู้เข้าอบรมมีความรู้ ความเข้าใจเกี่ยวกับการบริหารงานของอบต.	สามารถนำความรู้ที่ได้มาปรับใช้ในพื้นที่และพัฒนาให้เกิดประโยชน์แก่ประชาชนมากที่สุด	สำนักปลัด

ที่	โครงการ	วัตถุประสงค์	เป้าหมาย (ผลผลิตของโครงการ)	งบประมาณและที่ผ่านมา					ตัวชี้วัด (KPI)	ผลที่คาดว่าจะได้รับ	หน่วยงาน รับผิดชอบ หลัก
				๒๕๖๖ (บาท)	๒๕๖๗ (บาท)	๒๕๖๘ (บาท)	๒๕๖๙ (บาท)	๒๕๗๐ (บาท)			
๕	โครงการจัดทำแผนที่ ภาษีและทะเบียน ทรัพย์สิน	เพื่อเพิ่มศักยภาพ การจัดเก็บภาษี	จัดทำแผนที่ภาษี และทะเบียนทรัพย์สิน ในพื้นที่ตำบลกระโทก	๑๐๐,๐๐๐	๑๐๐,๐๐๐	๑๐๐,๐๐๐	๑๐๐,๐๐๐	๑๐๐,๐๐๐	จัดเก็บภาษีได้ ร้อยละ ๑๐๐	สามารถจัดเก็บภาษี เพิ่มขึ้นและ มีประสิทธิภาพมากขึ้น	กองคลัง
๖	โครงการจัดงาน วันท้องถิ่นไทย ของอบต.กระโทก	เพื่อให้ข้าราชการ พนักงาน สำนักใน พระมหากษัตริย์คุณ ของ ร.๕	จัดงานวันท้องถิ่นไทย จำนวน ๑ ครั้ง/ปี	๑๐,๐๐๐	๑๐,๐๐๐	๑๐,๐๐๐	๑๐,๐๐๐	๑๐,๐๐๐	พณ.และประชาชน ได้ร่วมกิจกรรม วันท้องถิ่นไทย	ข้าราชการ พนักงาน สำนักในพระมหา กษัตริย์คุณ ของ ร.๕	สำนักปลัด
๗	โครงการจัดสรร ค่าใช้จ่ายสำหรับ การเลือกตั้งของ อบต.กระโทก	เพื่อใช้เป็นค่าใช้จ่าย สำหรับการเลือกตั้ง ทั่วไปหรือเลือกตั้ง ซ่อม	จัดการเลือกตั้งทั่วไป และการเลือกตั้งซ่อม ของอบต.กระโทก	๒๐๐,๐๐๐	๒๐๐,๐๐๐	๒๐๐,๐๐๐	๑๐๐,๐๐๐	๑๐๐,๐๐๐	มีการจัดการ เลือกตั้งได้ ร้อยละ ๑๐๐	หน่วยงานสามารถ ดำเนินการจัดการ เลือกตั้งได้อย่าง เรียบร้อย	สำนักปลัด
๘	โครงการเบอร์โทรสาย ด่วนแจ้งเหตุฉุกเฉิน เพื่อประชาชน	เพื่อเตรียมความ พร้อมให้ประชาชน รับสถานการณ์ ฉุกเฉิน	ทุกหมู่บ้านทุกตำบล อำเภอ และจังหวัดสามารถติดต่อ สื่อสารได้อีกช่องทางหนึ่ง	๑๐,๐๐๐	-	-	-	-	ช่องทางในการแจ้ง เหตุต่างๆเพิ่มขึ้น	ประชาชนสามารถรู้จัก วิธีการเรียนรู้ที่จะใช้ เบอร์โทรในหน่วยงาน ต่างๆได้ด้วยตนเอง	สำนักปลัด
๙	โครงการบริหารงาน ตามหลักธรรมาภิบาล	เพื่อให้ผู้บริหาร ท้องถิ่น บุคลากรของ องค์กรมีความรู้ความ เข้าใจในเรื่องหลักธรร มาภิบาล คุณธรรม และจริยธรรม	ผู้บริหารท้องถิ่น สมาชิกสภา ท้องถิ่น พนักงานส่วนตำบล และพนักงานจ้าง	๒๐,๐๐๐	๒๐,๐๐๐	๒๐,๐๐๐	๒๐,๐๐๐	๒๐,๐๐๐	ผู้บริหารท้องถิ่น บุคลากรขององค์กรมี ความรู้ ความเข้าใจในเรื่อง หลักธรรมา ภิบาลคุณธรรม และจริยธรรม ร้อยละ ๕๐	ผู้บริหารท้องถิ่น บุคลากรขององค์กร มีความรู้ ความเข้าใจ ในเรื่องหลักธรรมา ภิบาลคุณธรรมและ จริยธรรม	สำนักปลัด

ร.ที่	โครงการ	วัตถุประสงค์	เป้าหมาย (ผลผลิตของโครงการ)	งบประมาณและที่ผ่านมา					ตัวชี้วัด (KPI)	ผลที่คาดว่าจะได้รับ	หน่วยงาน รับผิดชอบ หลัก
				๒๕๖๖ (บาท)	๒๕๖๗ (บาท)	๒๕๖๘ (บาท)	๒๕๖๙ (บาท)	๒๕๗๐ (บาท)			
๑๐	โครงการฝึกอบรม คุณธรรม จริยธรรม แก่ผู้บริหาร สมาชิกสภา และ พนักงานองค์การ บริหารส่วนตำบล กระโทก	เพื่อเป็นการปลูกและ ปลูกจิตสำนึกการ ต่อต้านการทุจริต	ผู้บริหารท้องถิ่น สมาชิกสภา พนักงานส่วนตำบลและ พนักงานจ้างองค์การบริหาร ส่วนตำบลกระโทก	๒๐,๐๐๐	๒๐,๐๐๐	๒๐,๐๐๐	๒๐,๐๐๐	๒๐,๐๐๐	ประเมินความ พึงพอใจการ ปฏิบัติงานของ พนักงาน ต้อง ไม่ต่ำกว่า ร้อยละ ๗๐	ผู้บริหารท้องถิ่น สมาชิกสภา พนักงาน ส่วนตำบลและ พนักงานจ้างองค์การ บริหารส่วนตำบล กระโทกเกิดจิตสำนึก ที่ดีในการต่อต้าน การทุจริต	สำนักปลัด
๑๑	โครงการเสริมสร้าง ความซื่อสัตย์ สุจริต และปลูกฝังทัศนคติ วัฒนธรรมที่ดีในการ ต่อต้านการทุจริต	เพื่อปรับเปลี่ยนฐาน ความคิดของคณะ ผู้บริหาร สมาชิก สภา พนักงานส่วน ตำบล และพนักงาน จ้างองค์การบริหาร ส่วนตำบลกระโทก ให้มีจิตสาธารณะ และเห็นแก่ ประโยชน์ส่วนรวม มากกว่าประโยชน์ ส่วนตน	ผู้บริหารท้องถิ่น สมาชิกสภา พนักงานส่วนตำบลและ พนักงานจ้างองค์การบริหาร ส่วนตำบลกระโทก	๑๕,๐๐๐	๑๕,๐๐๐	๑๕,๐๐๐	๑๕,๐๐๐	๑๕,๐๐๐	ระดับความรู้ ความเข้าใจของ ผู้เข้าร่วมโครงการ ไม่น้อยกว่า ร้อยละ ๗๕	ผู้บริหาร สมาชิก สภา พนักงานส่วน ตำบล และพนักงาน จ้างองค์การบริหาร ส่วนตำบลกระโทก มี จิตสาธารณะและเห็น แก่ประโยชน์ส่วนรวม มากกว่าประโยชน์ ส่วนตน	สำนักปลัด

ที่	โครงการ	วัตถุประสงค์	เป้าหมาย (ผลผลิตของโครงการ)	งบประมาณและที่ผ่านมา					ตัวชี้วัด (KPI)	ผลที่คาดว่าจะได้รับ	หน่วยงาน รับผิดชอบ หลัก
				๒๕๖๖ (บาท)	๒๕๖๗ (บาท)	๒๕๖๘ (บาท)	๒๕๖๙ (บาท)	๒๕๗๐ (บาท)			
๑๒	โครงการ เยาวชนรุ่นใหม่อาสาต้านทุจริต	เพื่ออบรมและจัดค่ายให้เยาวชนและประชาชน ในเขตตำบลกระโทก ให้มีความรู้และความเข้าใจด้านสิทธิและหน้าที่ตามรัฐธรรมนูญ	เยาวชนและประชาชนในเขตตำบลกระโทก	๒๐,๐๐๐	๒๐,๐๐๐	๒๐,๐๐๐	๒๐,๐๐๐	๒๐,๐๐๐	เยาวชนและประชาชนในเขตตำบลกระโทก มีความรู้และความรู้เข้าใจ เรื่องสิทธิหน้าที่ของตนเองตามรัฐธรรมนูญ เพื่อป้องกันการทุจริตคอร์รัปชั่น ร้อยละ ๑๐๐	เยาวชนและประชาชนในเขตตำบลกระโทก มีความรู้และความรู้เข้าใจ เรื่องสิทธิหน้าที่ของตนเองตามรัฐธรรมนูญ เพื่อป้องกันการทุจริตคอร์รัปชั่น	กองการศึกษา
๑๓	โครงการลดขั้นตอนและระยะเวลาการปฏิบัติราชการ	เพื่อให้ประชาชนได้รับการบริการได้อย่างสะดวกรวดเร็วและถูกต้อง	ประชาชนในเขตอบต.กระโทกและผู้ที่มาติดต่อราชการกับอบต.กระโทก	๕,๐๐๐	๕,๐๐๐	๕,๐๐๐	๕,๐๐๐	๕,๐๐๐	ประชาชนได้รับการบริการได้อย่างสะดวกรวดเร็วและถูกต้อง ร้อยละ ๑๐๐	ประชาชนได้รับการบริการได้อย่างสะดวกรวดเร็วและถูกต้อง	สำนักปลัด
๑๔	โครงการ กิจกรรมเชิดชูเกียรติประชาชนผู้ปฏิบัติตามหลักปรัชญาเศรษฐกิจพอเพียง	เพื่อเชิดชูเกียรติประชาชนผู้ปฏิบัติตามปรัชญาเศรษฐกิจพอเพียง	ประชาชนผู้ปฏิบัติตามปรัชญาเศรษฐกิจพอเพียง	๒๐,๐๐๐	๒๐,๐๐๐	๒๐,๐๐๐	๒๐,๐๐๐	๒๐,๐๐๐	ระดับความสำเร็จของเกษตรกรสมัครใจเข้าร่วมโครงการเศรษฐกิจพอเพียงเพื่อสนองพระราชดำริ ตามหลักปรัชญาเศรษฐกิจพอเพียง	เกษตรกรที่ผ่านการอบรมสมัครใจเข้าร่วมโครงการเศรษฐกิจพอเพียงเพื่อสนองพระราชดำริ ตามหลักปรัชญาเศรษฐกิจพอเพียง และนำกลับไปดำเนินการอย่างเป็นรูปธรรม	สำนักปลัด



ที่	โครงการ	วัตถุประสงค์	เป้าหมาย (ผลผลิตของโครงการ)	งบประมาณและที่ผ่านมา					ตัวชี้วัด (KPI)	ผลที่คาดว่าจะได้รับ	หน่วยงาน รับผิดชอบ หลัก
				๒๕๖๖ (บาท)	๒๕๖๗ (บาท)	๒๕๖๘ (บาท)	๒๕๖๙ (บาท)	๒๕๗๐ (บาท)			
๑๕	โครงการ กิจกรรม "อบรมให้ความรู้ตาม พ.ร.บ.ข้อมูลข่าวสาร ของราชการ พ.ศ.๒๕๔๐"	เพื่อให้ผู้เข้าร่วม กิจกรรมตระหนักถึง ความสำคัญของการ มีคุณธรรม จริยธรรมและความ โปร่งใสในการ ทำงานและมีความรู้ เกี่ยวกับสิทธิ ในการเข้าถึงข้อมูล ข่าวสารตามพรบ. ข้อมูลข่าวสาร พ.ศ.๒๕๔๐	พนักงานส่วนตำบล และพนักงานจ้างอบต. กระทบ	๑๕,๐๐๐	๑๕,๐๐๐	๑๕,๐๐๐	๑๕,๐๐๐	๑๕,๐๐๐	จำนวนผู้เข้าร่วม อบรม	ผู้เข้าร่วมกิจกรรม ตระหนักถึง ความสำคัญของการ มีคุณธรรม จริยธรรมและความ โปร่งใสในการทำงาน และมีความรู้เกี่ยวกับ สิทธิในการเข้าถึง ข้อมูลข่าวสารตาม พรบ. ข้อมูลข่าวสาร พ.ศ.๒๕๔๐	สำนักปลัด
๑๖	โครงการอบรมให้ ความรู้ด้านระเบียบ กฎหมายของท้องถิ่น ผู้บริหารและสมาชิก สภาท้องถิ่น	เพื่อให้ผู้บริหาร และ สมาชิกสภาท้องถิ่น ได้เพิ่มพูนความรู้ความ เข้าใจระเบียบ กระทรวงมหาดไทย ว่าด้วยข้อบังคับการ ประชุมสภาท้องถิ่น พ.ศ.๒๕๔๗	ผู้บริหารอบต.กระทบ จำนวน ๔ คน และสมาชิก สภาอบต.กระทบ จำนวน ๒๐ คน รวม ๒๔ คน	๒๐,๐๐๐	๒๐,๐๐๐	๒๐,๐๐๐	๒๐,๐๐๐	๒๐,๐๐๐	ผู้บริหาร และ สมาชิกสภา ท้องถิ่นได้เพิ่มพูน ความรู้ความ เข้าใจระเบียบ กระทรวงมหาด ไทย ว่าด้วย ข้อบังคับการ ประชุมสภา ท้องถิ่น พ.ศ. ๒๕๔๗ ร้อยละ ๑๐๐	ผู้บริหาร และสมาชิก สภาท้องถิ่นได้เพิ่มพูน ความรู้ความเข้าใจ ระเบียบกระทรวง มหาดไทย ว่าด้วย ข้อบังคับการประชุม สภาท้องถิ่น พ.ศ. ๒๕๔๗	สำนักปลัด
รวม	๑๖ โครงการ	-	-	๓๕๐,๐๐๐	๓๕๐,๐๐๐	๓๕๐,๐๐๐	๓๕๐,๐๐๐	๓๕๐,๐๐๐	-	-	-

ก. ยุทธศาสตร์จังหวัดที่ ๒ ยกระดับ

ข. สังคมให้เป็นเมืองน่าอยู่ ตามแนวทางเศรษฐกิจพอเพียง

ข. ยุทธศาสตร์การพัฒนาของ อปท. ในเขตจังหวัดที่ ๓ ยุทธศาสตร์ด้านการพัฒนาการเกษตร

๓. ยุทธศาสตร์เสริมสร้างความสามารถทางเศรษฐกิจและบรรเทาปัญหาความยากจน

๓.๑ แผนงานการเกษตร

ที่	โครงการ	วัตถุประสงค์	เป้าหมาย (ผลผลิตของโครงการ)	งบประมาณและที่ผ่านมา					ตัวชี้วัด (KPI)	ผลที่คาดว่าจะได้รับ	หน่วยงาน รับผิดชอบ หลัก
				๒๕๖๖ (บาท)	๒๕๖๗ (บาท)	๒๕๖๘ (บาท)	๒๕๖๙ (บาท)	๒๕๗๐ (บาท)			
๑	โครงการสนับสนุนกิจกรรมด้านหลักปรัชญาเศรษฐกิจพอเพียง / ส่งเสริมการเรียนรู้ตามแนวเศรษฐกิจพอเพียง เช่นปลูกผักสวนครัวรั้วกินได้	เพื่อให้ประชาชนยึดหลักปรัชญาเศรษฐกิจพอเพียงในการดำเนินชีวิต	จัดกิจกรรมรณรงค์ประชาสัมพันธ์/จัดฝึกอบรม/ศึกษาดูงาน หรือ การให้ความรู้หรือการสนับสนุนรูปแบบอื่น โดย อบต. ดำเนินการเอง	๕๐,๐๐๐	๕๐,๐๐๐	๕๐,๐๐๐	๕๐,๐๐๐	๕๐,๐๐๐	ในครัวเรือนนำหลักเศรษฐกิจพอเพียงมาใช้เพิ่มขึ้น	ประชาชนสามารถนำหลักปรัชญาเศรษฐกิจพอเพียงมาใช้ในการดำรงชีวิต	สำนักปลัด
๒	โครงการส่งเสริมทักษะอาชีพในสถานศึกษาตามหลักปรัชญาของเศรษฐกิจพอเพียงโรงเรียนพะโค	เพื่อให้เด็กได้มีความรู้ มีทักษะด้านการเกษตร	จัดกิจกรรมให้แก่เด็กนักเรียนโรงเรียนวัดพะโค การทำแปลงเกษตรปลูกผักสวนครัว	๓๐,๐๐๐	๓๐,๐๐๐	๓๐,๐๐๐	๓๐,๐๐๐	๓๐,๐๐๐	เด็กนักเรียนมีความรู้ ทักษะด้านการเกษตร	เด็กได้มีความรู้ มีทักษะประสบการณ์สามารถนำไปประกอบอาชีพได้	สำนักปลัด
๓	โครงการส่งเสริมทักษะอาชีพในสถานศึกษาตามหลักปรัชญาของเศรษฐกิจพอเพียงโรงเรียนบ้านดอน	เพื่อให้เด็กได้มีความรู้ มีทักษะด้านการเกษตร	จัดกิจกรรมให้แก่เด็กโรงเรียนบ้านดอน -การทำแปลงเกษตรปลูกผักสวนครัว	๓๐,๐๐๐	๓๐,๐๐๐	๓๐,๐๐๐	๓๐,๐๐๐	๓๐,๐๐๐	เด็กนักเรียนมีความรู้ ทักษะด้านการเกษตร	เด็กได้มีความรู้ มีทักษะประสบการณ์สามารถนำไปประกอบอาชีพได้	สำนักปลัด

ที่	โครงการ	วัตถุประสงค์	เป้าหมาย (ผลผลิตของโครงการ)	งบประมาณและที่ผ่านมา					ตัวชี้วัด (KPI)	ผลที่คาดว่าจะได้รับ	หน่วยงาน รับผิดชอบ หลัก
				๒๕๖๖ (บาท)	๒๕๖๗ (บาท)	๒๕๖๘ (บาท)	๒๕๖๙ (บาท)	๒๕๗๐ (บาท)			
๔	โครงการเดินตามรอยพ่อ (การทำเกษตรผสมผสาน)	เพื่อให้ดำรงชีวิตด้วยความพอเพียงพึ่งพาตนเองได้	ทำการเกษตรแบบผสมผสานในหมู่บ้าน หมู่ที่ ๓	๔๐,๐๐๐	๔๐,๐๐๐	๔๐,๐๐๐	๔๐,๐๐๐	๔๐,๐๐๐	ร้อยละ ๑๐ ของจำนวนครัวเรือนที่ทำการเกษตรแบบผสมผสาน	ประชาชนสามารถพึ่งพาตนเอง	สำนักปลัด
๕	โครงการเศรษฐกิจพอเพียง	เพื่อส่งเสริมให้เกษตรกรใช้หลักปรัชญาเศรษฐกิจพอเพียง	เกษตรกรในตำบลกระโทก	๒๐,๐๐๐	๒๐,๐๐๐	๒๐,๐๐๐	๒๐,๐๐๐	๒๐,๐๐๐	ร้อยละ ๑๐ ของประชาชนที่ทำเศรษฐกิจพอเพียง	เกษตรกรมีแนวทางในการทำการเกษตรเพิ่มมากขึ้น	สำนักปลัด
๖	โครงการศูนย์เรียนรู้ชุมชนและแหล่งเรียนรู้ด้านเศรษฐกิจพอเพียงตามทฤษฎีใหม่	เพื่อส่งเสริมการเรียนรู้ด้านเศรษฐกิจพอเพียง	จัดกิจกรรมการเรียนรู้ด้านเศรษฐกิจพอเพียง	๓๐,๐๐๐	๓๐,๐๐๐	๓๐,๐๐๐	๓๐,๐๐๐	๓๐,๐๐๐	ร้อยละ ๑๐ ของประชาชนที่ทำเศรษฐกิจพอเพียง	ประชาชนสามารถนำไปเป็นหลักในการดำรงชีวิตตามแนวเศรษฐกิจพอเพียง	สำนักปลัด
๗	โครงการส่งเสริมอาชีพเศรษฐกิจพอเพียง (หมู่ที่ ๑๐) บ้านใหม่	เพื่อให้ประชาชนมีอาชีพเสริมเพิ่มรายได้ให้ครัวเรือน	จัดกิจกรรม -ปลูกผักสวนครัว -การเพาะเห็ด	๕๐,๐๐๐	๕๐,๐๐๐	๕๐,๐๐๐	๕๐,๐๐๐	๕๐,๐๐๐	ประชาชนมีอาชีพเสริมเพิ่มขึ้น	ประชาชนมีอาชีพมีรายได้ที่มั่นคง และมีคุณภาพชีวิตที่ดีขึ้น	สำนักปลัด
รวม	๗ โครงการ	-	-	๒๕๐,๐๐๐	๒๕๐,๐๐๐	๒๕๐,๐๐๐	๒๕๐,๐๐๐	๒๕๐,๐๐๐	-	-	

ก. ยุทธศาสตร์จังหวัดที่ ๒ ยกย่องระดับสังคมให้เป็นเมืองน่าอยู่ ตามแนวทางเศรษฐกิจพอเพียง

ข. ยุทธศาสตร์การพัฒนาของ อปท. ในเขตจังหวัดที่ ๔ ยุทธศาสตร์ด้านการพัฒนาสังคม

๓. ยุทธศาสตร์เสริมสร้างความสามารถทางเศรษฐกิจและบรรเทาปัญหาความยากจน

๓.๒ แผนงานสร้างความเข้มแข็งของชุมชน

ที่	โครงการ	วัตถุประสงค์	เป้าหมาย (ผลผลิตของโครงการ)	งบประมาณและที่ผ่านมา					ตัวชี้วัด (KPI)	ผลที่คาดว่าจะได้รับ	หน่วยงาน รับผิดชอบ หลัก
				๒๕๖๖ (บาท)	๒๕๖๗ (บาท)	๒๕๖๘ (บาท)	๒๕๖๙ (บาท)	๒๕๗๐ (บาท)			
๑	โครงการส่งเสริมอาชีพ สำหรับสามชิกกองทุน สวัสดิการชุมชนตำบล กระโทก	เพื่อให้ประชาชนได้มี อาชีพเสริม เพิ่ม รายได้	กลุ่มสำหรับสามชิกกอง ทุนสวัสดิการชุมชน ตำบลกระโทก	๕๐,๐๐๐	๕๐,๐๐๐	๕๐,๐๐๐	๕๐,๐๐๐	๕๐,๐๐๐	สมาชิกกลุ่ม มีรายได้เพิ่มขึ้น	ประชาชนมีคุณภาพ ชีวิตที่ดีขึ้น	สำนักปลัด
๒	โครงการส่งเสริมกลุ่ม อาชีพการทำบายสี (หมู่ที่ ๕) บ้านพะโค	เพื่อให้กลุ่มอาชีพการ ทำบายสีสามารถ ดำเนินกิจกรรมได้ อย่างต่อเนื่อง	กลุ่มทำบายสี ม.๕ บ้านพะโค	-	๓๐,๐๐๐	-	-	-	สมาชิกกลุ่ม มีรายได้เพิ่มขึ้น	ประชาชนมีคุณภาพ ชีวิตที่ดีขึ้น	สำนักปลัด
๓	โครงการส่งเสริม กลุ่มอาชีพเลี้ยงสัตว์ (หมู่ที่ ๕) บ้านพะโค	เพื่อให้ประชาชนได้มี อาชีพเสริม เพิ่ม รายได้	จัดตั้งกลุ่มเลี้ยงสัตว์ขึ้น เพื่อจำหน่าย	-	๑๕๐,๐๐๐	-	-	-	สมาชิกกลุ่ม มีรายได้เพิ่มขึ้น	ประชาชนมีคุณภาพ ชีวิตที่ดีขึ้น	สำนักปลัด
๔	โครงการจัดตั้งกลุ่ม เลี้ยงไก่พันธุ์พื้นบ้าน (หมู่ที่ ๑๐) บ้านใหม่	เพื่อให้ประชาชนได้มี อาชีพเสริม เพิ่ม รายได้	จัดตั้งกลุ่มเลี้ยงไก่พันธุ์ พื้นบ้านเพื่อจำหน่าย	-	๑๐๐,๐๐๐	-	-	-	สมาชิกกลุ่ม มีรายได้เพิ่มขึ้น	ประชาชนมีคุณภาพ ชีวิตที่ดีขึ้น	สำนักปลัด
๕	โครงการส่งเสริม กลุ่มอาชีพ หมู่ที่ ๓ บ้านดอนใหญ่	เพื่อให้ประชาชนได้มี อาชีพเสริม เพิ่ม รายได้	กลุ่มอาชีพ หมู่ที่ ๓ บ้านดอนใหญ่	-	๓๐,๐๐๐	-	-	-	สมาชิกกลุ่ม มีรายได้เพิ่มขึ้น	ประชาชนมีคุณภาพ ชีวิตที่ดีขึ้น	สำนักปลัด
๖	โครงการส่งเสริม อาชีพประชาชน บ้านพะโค หมู่ที่ ๕ บ้านพะโค	เพื่อให้ประชาชนได้มี อาชีพเสริม เพิ่ม รายได้	กลุ่มประชาชน ม.๕ บ้านพะโค	๕๐,๐๐๐	-	-	-	-	สมาชิกกลุ่ม มีรายได้เพิ่มขึ้น	ประชาชนมีคุณภาพ ชีวิตที่ดีขึ้น	สำนักปลัด

ที่	โครงการ	วัตถุประสงค์	เป้าหมาย (ผลผลิตของโครงการ)	งบประมาณและที่ผ่านมา					ตัวชี้วัด (KPI)	ผลที่คาดว่าจะได้รับ	หน่วยงาน รับผิดชอบ หลัก
				๒๕๖๖ (บาท)	๒๕๖๗ (บาท)	๒๕๖๘ (บาท)	๒๕๖๙ (บาท)	๒๕๗๐ (บาท)			
๗	โครงการทำขนมไทย	เพื่อให้ประชาชนได้มีอาชีพเสริม เพิ่มรายได้	หมู่ที่ ๑๑ บ้านปรางค์พะโค	-	๓๐,๐๐๐	-	๓๐,๐๐๐	-	สมาชิกกลุ่ม มีรายได้เพิ่มขึ้น	ประชาชนมีคุณภาพ ชีวิตที่ดีขึ้น	สำนักปลัด
๘	โครงการทำอาหาร ไทย (เครื่องแกง น้ำพริกต่างๆ)	เพื่อให้ประชาชนได้มีอาชีพเสริม เพิ่มรายได้	หมู่ที่ ๑๑ บ้านปรางค์พะโค	-	๓๐,๐๐๐	-	๓๐,๐๐๐	-	สมาชิกกลุ่ม มีรายได้เพิ่มขึ้น	ประชาชนมีคุณภาพ ชีวิตที่ดีขึ้น	สำนักปลัด
๙	โครงการทำถนน คนเดิน	เพื่อส่งเสริม สนับสนุน ถนนในหมู่บ้านให้เป็น ถนนคนเดิน และจัด ให้มีที่จำหน่ายสินค้า ของท้องถิ่นพร้อมทั้ง ส่งเสริมให้เป็นแหล่ง ท่องเที่ยวในท้องถิ่น	ถนนคนเดิน หมู่ที่ ๑๓ บ้านคลองท่าแร่ สำหรับ จำหน่ายสินค้าท้องถิ่น และสินค้าทั่วไป	๕๐,๐๐๐		-	-	-	<b>มีสถานที่ จำหน่ายสินค้าใน ชุมชนเพิ่มขึ้น</b>	ประชาชนมีอาชีพ เสริม มีรายได้มั่นคง และมีการจับจ่าย สินค้าในชุมชนมากขึ้น	สำนักปลัด

ที่	โครงการ	วัตถุประสงค์	เป้าหมาย (ผลผลิตของโครงการ)	งบประมาณและที่ผ่านมา					ตัวชี้วัด (KPI)	ผลที่คาดว่าจะได้รับ	หน่วยงาน รับผิดชอบ หลัก
				๒๕๖๖ (บาท)	๒๕๖๗ (บาท)	๒๕๖๘ (บาท)	๒๕๖๙ (บาท)	๒๕๗๐ (บาท)			
๑๐	โครงการอบรมส่งเสริมการแปรรูปผลิตภัณฑ์ทางการเกษตรให้กับเด็กและเยาวชนตำบลกระโทก	-เพื่อส่งเสริมความรู้และทักษะในการแปรรูปผลิตภัณฑ์ทางการเกษตรให้กับเด็กและเยาวชนตำบลกระโทก -เพื่อสร้างโอกาสและทางเลือกในการประกอบอาชีพให้แก่เด็กและเยาวชนตำบลกระโทกสามารถมีรายได้เสริม -เพื่อให้เด็กและเยาวชนตำบลกระโทก ได้ใช้เวลาว่างให้เกิดประโยชน์ต่อตนเองและครอบครัว	-เด็กและเยาวชนตำบลกระโทก	๒๐,๐๐๐	๒๐,๐๐๐	๒๐,๐๐๐	๒๐,๐๐๐	๒๐,๐๐๐	จำนวนเด็กและเยาวชนที่มีความรู้และทักษะในการแปรรูปผลิตภัณฑ์ร้อยละ ๑๐๐	-เด็กและเยาวชนตำบลกระโทกมีความรู้และทักษะในการแปรรูปผลิตภัณฑ์ทางการเกษตร -เด็กและเยาวชนตำบลกระโทกมีอาชีพและมีรายได้เสริม -เด็กและเยาวชนตำบลกระโทกมีการใช้เวลาว่างให้เกิดประโยชน์	สำนักปลัด

ร.	โครงการ	วัตถุประสงค์	เป้าหมาย (ผลผลิตของโครงการ)	งบประมาณและที่ผ่านมา					ตัวชี้วัด (KPI)	ผลที่คาดว่าจะได้รับ	หน่วยงาน รับผิดชอบ หลัก
				๒๕๖๖ (บาท)	๒๕๖๗ (บาท)	๒๕๖๘ (บาท)	๒๕๖๙ (บาท)	๒๕๗๐ (บาท)			
๑๑	โครงการส่งเสริมอาชีพ ผู้สูงอายุ ผู้พิการ ผู้ด้อยโอกาส และ บุคคลในภาวะไร้ที่พึ่ง ตำบลกระโทก	-เพื่อส่งเสริมทักษะ และประสบการณ์ ในการประกอบ อาชีพของผู้สูงอายุ ผู้พิการ ผู้ด้อย โอกาส และบุคคล ในภาวะไร้ที่พึ่ง ตำบลกระโทก -เพื่อเสริมสร้าง อาชีพและรายได้ ให้แก่ผู้สูงอายุ ผู้พิการ ผู้ด้อย โอกาส และบุคคล ในภาวะไร้ที่พึ่ง ตำบลกระโทก -เพื่อส่งเสริมให้มี ผลิตภัณฑ์ที่เป็น เอกลักษณ์ของ ตำบลพร้อมเผย แพร่ในโอกาส ต่อไป	ผู้สูงอายุ ผู้พิการ ผู้ด้อยโอกาส และ บุคคลในภาวะไร้ที่พึ่ง ตำบลกระโทก	๒๐,๐๐๐	๒๐,๐๐๐	๒๐,๐๐๐	๒๐,๐๐๐	๒๐,๐๐๐	จำนวนผู้สูงอายุ ผู้พิการ ผู้ด้อย โอกาสและบุคคล ในภาวะไร้ที่พึ่ง ตำบลกระโทก มีอาชีพทำ ร้อยละ ๑๐๐	-ผู้สูงอายุ ผู้พิการ ผู้ด้อยโอกาสและ บุคคลในภาวะไร้ที่พึ่ง ตำบลกระโทกมีทักษะ และประสบการณ์ใน การประกอบอาชีพ -มีอาชีพและ มีรายได้ที่มั่นคง -มีผลิตภัณฑ์ที่เป็น เอกลักษณ์ เพื่อ เผยแพร่ใน โอกาสต่อไป	สำนักปลัด

ที่	โครงการ	วัตถุประสงค์	เป้าหมาย (ผลผลิตของโครงการ)	งบประมาณและที่ผ่านมา					ตัวชี้วัด (KPI)	ผลที่คาดว่าจะได้รับ	หน่วยงาน รับผิดชอบ หลัก
				๒๕๖๖ (บาท)	๒๕๖๗ (บาท)	๒๕๖๘ (บาท)	๒๕๖๙ (บาท)	๒๕๗๐ (บาท)			
๑๒	โครงการฝึกอบรม และศึกษาทางด้าน อาชีพเพื่อพัฒนากลุ่ม สตรีตำบลกระโทก	-เพื่อส่งเสริมความรู้ และทักษะด้าน อาชีพให้กับกลุ่ม สตรีตำบลกระโทก -เพื่อสร้างโอกาส และทางเลือกใน การประกอบอาชีพ เป็นการเพิ่มรายได้ และลดรายจ่ายใน ครัวเรือนให้กับ กลุ่มสตรีตำบล กระโทก -เพื่อเสริมสร้างให้ กลุ่มสตรีพึ่งตนเอง ตลอดจนมีการ ดำเนินชีวิตบน พื้นฐานแนวคิด ปรัชญาเศรษฐกิจ พอเพียง	กลุ่มสตรีตำบลกระโทก	๖๐,๐๐๐	๖๐,๐๐๐	๖๐,๐๐๐	๖๐,๐๐๐	๖๐,๐๐๐	จำนวนกลุ่มสตรี ตำบลกระโทก ที่มีอาชีพทำ	กลุ่มสตรีตำบล กระโทกมีความรู้ และทักษะด้านอาชีพ -มีโอกาสมีทางเลือก ในการประกอบอาชีพ เป็นการเพิ่มรายได้ และลดรายจ่ายใน ครัวเรือน -การดำเนินชีวิต บนพื้นฐานแนวคิด ปรัชญาเศรษฐกิจ พอเพียง	สำนักปลัด



ที่	โครงการ	วัตถุประสงค์	เป้าหมาย (ผลผลิตของโครงการ)	งบประมาณและที่ผ่านมา					ตัวชี้วัด (KPI)	ผลที่คาดว่าจะได้รับ	หน่วยงาน รับผิดชอบ หลัก
				๒๕๖๖ (บาท)	๒๕๖๗ (บาท)	๒๕๖๘ (บาท)	๒๕๖๙ (บาท)	๒๕๗๐ (บาท)			
๑๓	โครงการพัฒนาและสร้างผู้ประกอบการด้านอาหารให้กับคนในชุมชนตำบลกระโทก	๑.เพื่อพัฒนาทักษะการประกอบอาชีพ ๒.เพื่อให้ประชาชนในตำบลกระโทกมีความรู้ความเข้าใจเกี่ยวกับการประกอบธุรกิจ ๓.เพื่อให้ประชาชนในตำบลกระโทกมีการนำทักษะและความรู้ในการประกอบการไปใช้ประโยชน์ในการพัฒนาการประกอบอาชีพ	ผู้ประกอบการและคนในชุมชน	-	๒๕,๐๐๐	-	-	-	ผู้ประกอบการและคนในชุมชนมีทักษะในการประกอบอาชีพ ร้อยละ ๙๐	ผู้ประกอบการและคนในชุมชนมีความรู้ในการพัฒนาการประกอบอาชีพ	สำนักปลัด
๑๔	โครงการตลาดประชารัฐท้องถิ่นสุขใจ	เพื่อให้เกิดการขับเคลื่อนการค้าโครงการตลาดประชารัฐ	สถานที่ตั้งและเปิดจำหน่ายสินค้า ม.๑๐ บ้านใหม่	๒๐,๐๐๐	๒๐,๐๐๐	๒๐,๐๐๐	๒๐,๐๐๐	๒๐,๐๐๐	มีตลาดสำหรับจำหน่ายสินค้าในท้องถิ่น	ประชาชนได้มีอาชีพเสริมและมีรายได้เพิ่มขึ้น	สำนักปลัด
๑๕	โครงการส่งเสริมอาชีพให้กับกลุ่มเกษตรกรหลังฤดูการเก็บเกี่ยวผลผลิตทางการเกษตร	เพื่อให้เกษตรกรมีอาชีพเสริมหลังฤดูการเก็บเกี่ยวผลผลิต	กลุ่มเกษตรกรในพื้นที่ตำบลกระโทก หมู่ที่ ๒,๔,๘,๙,๑๐,๑๑ และ หมู่ที่ ๑๓	๓๐,๐๐๐	๓๐,๐๐๐	๓๐,๐๐๐	๓๐,๐๐๐	๓๐,๐๐๐	กลุ่มเกษตรกรมีรายได้หลังเก็บเกี่ยวเพิ่มขึ้น	กลุ่มเกษตรกรมีอาชีพเสริม เพิ่มรายได้ หลังฤดูการเก็บเกี่ยวผลผลิตทางการเกษตร	สำนักปลัด
รวม	๑๕ โครงการ	-	-	๓๐๐,๐๐๐	๕๙๕,๐๐๐	๒๐๐,๐๐๐	๒๖๐,๐๐๐	๒๐๐,๐๐๐	-	-	-

ก. ยุทธศาสตร์จังหวัดที่ ๓ บริหารจัดการทรัพยากรธรรมชาติและสิ่งแวดล้อมให้มีความสมบูรณ์อย่างยั่งยืนตามแนวทางเศรษฐกิจพอเพียง

ข. ยุทธศาสตร์การพัฒนาของ อปท. ในเขตจังหวัดที่ ๑๐ ยุทธศาสตร์ด้านการอนุรักษ์ทรัพยากรธรรมชาติและสิ่งแวดล้อม

๔. ยุทธศาสตร์การอนุรักษ์และพัฒนา ทรัพยากรธรรมชาติและสิ่งแวดล้อมให้เกิดความสมดุลอย่างยั่งยืน

๔.๑ แผนงานเคหะและชุมชน

ที่	โครงการ	วัตถุประสงค์	เป้าหมาย (ผลผลิตของโครงการ)	งบประมาณและที่ผ่านมา					ตัวชี้วัด (KPI)	ผลที่คาดว่าจะได้รับ	หน่วยงาน รับผิดชอบ หลัก
				๒๕๖๖ (บาท)	๒๕๖๗ (บาท)	๒๕๖๘ (บาท)	๒๕๖๙ (บาท)	๒๕๗๐ (บาท)			
๑	โครงการธนาคารขยะ	เพื่อส่งเสริมการ คัดแยกขยะมูล ฝอยอย่างเป็น ระบบ	จัดกิจกรรมคัดแยก ขยะมูลฝอยภายในหมู่บ้าน จำนวน ๑๐ หมู่บ้าน ในพื้นที่ตำบลกระโทก	๒๐,๐๐๐	๒๐,๐๐๐	๒๐,๐๐๐	๒๐,๐๐๐	๒๐,๐๐๐	ปริมาณขยะมูล ฝอยต่อครัวเรือน ลดลง	อบต.กระโทก มีระบบการจัด การขยะที่ดีและ มีประสิทธิภาพ	สำนักปลัด
๒	โครงการจัดเก็บขยะ มูลฝอยและสิ่งปฏิกูล ในตำบลกระโทก	เพื่อให้หมู่บ้าน มีความสะอาด ปราศจากขยะมูล ฝอยและสิ่งปฏิกูล	จัดเก็บขยะมูลฝอย และสิ่งปฏิกูลในตำบล กระโทก	๗๐,๐๐๐	๗๐,๐๐๐	๗๐,๐๐๐	๗๐,๐๐๐	๗๐,๐๐๐	ปริมาณขยะมูล ฝอยและสิ่งปฏิกูล ต่อครัวเรือน ลดลง	หมู่บ้านมีความสะอาด ปราศจากเชื้อโรค ต่างๆ	สำนักปลัด
๓	โครงการบริหาร จัดการขยะแบบ บูรณาการ	เพื่อบริหารจัดการ ขยะในชุมชนให้มี ประสิทธิภาพอย่าง ยั่งยืน -ส่งเสริมการมีส่วน ร่วมจากทุกภาค ส่วนในการจัดการ ขยะ	-จัดฝึกอบรมประชาชนทุก ภาคส่วนในตำบลกระโทก -จัดกิจกรรมการบริหาร จัดการขยะแบบบูรณาการ ร่วม	๕๐,๐๐๐	๕๐,๐๐๐	๕๐,๐๐๐	๕๐,๐๐๐	๕๐,๐๐๐	ปริมาณขยะมูล ฝอยต่อครัวเรือน ลดลง	ในหมู่บ้าน/ครัวเรือน มีการบริหารจัดการ ขยะของตนเอง	สำนักปลัด
๔	โครงการกำจัด ผักตบชวาในลำคลอง	เพื่อร่วมกันกำจัด ผักตบชวาและพืช น้ำต่างๆที่เป็น ปัญหาต่อคุณภาพ น้ำและการใช้น้ำ ของเกษตรกร ในพื้นที่	กำจัดผักตบชวาในลำคลอง พื้นที่ตำบลกระโทกทุกแห่ง	๒๐,๐๐๐	๒๐,๐๐๐	๒๐,๐๐๐	๒๐,๐๐๐	๒๐,๐๐๐	ปริมาณ ผักตบชวาลดลง	ควบคุมปริมาณวัช พืชน้ำให้อยู่ในสภาพ สมดุล	สำนักปลัด

ที่	โครงการ	วัตถุประสงค์	เป้าหมาย (ผลผลิตของโครงการ)	งบประมาณและที่ผ่านมา					ตัวชี้วัด (KPI)	ผลที่คาดว่าจะได้รับ	หน่วยงาน รับผิดชอบ หลัก
				๒๕๖๖ (บาท)	๒๕๖๗ (บาท)	๒๕๖๘ (บาท)	๒๕๖๙ (บาท)	๒๕๗๐ (บาท)			
๕	โครงการฝึกอบรม หมู่บ้าน/ชุมชน ต้นแบบการจัดการ ขยะมูลฝอย	เพื่อให้หมู่บ้าน ชุมชน/ต้นแบบมี ความรู้ ความเข้าใจ ในการจัดการขยะ มูลฝอย	จัดฝึกอบรมหมู่บ้าน/ ชุมชนต้นแบบ	๕๐,๐๐๐	๕๐,๐๐๐	๕๐,๐๐๐	๕๐,๐๐๐	๕๐,๐๐๐	จำนวนครัวเรือน ร้อยละ ๕๐ สามารถจัดการ ขยะมูลฝอยใน ครัวเรือนได้เอง	หมู่บ้านชุมชน/ ต้นแบบมีความรู้ ความเข้าใจในการ จัดการขยะมูลฝอย	สำนักปลัด
๖	โครงการอาสาสมัคร ท้องถิ่นรักษ์โลกอบต. กระโทก	เพื่อลดปัญหาความ เดือดร้อนของ ประชาชน ด้วยการ บริหารสิ่งปฏิกูล และมูลฝอยอย่าง เป็นระบบและช่วย ปกป้องรักษา สิ่งแวดล้อม	ในเขตพื้นที่ตำบล กระโทกและสำนักงาน อบต.กระโทก	๓๐,๐๐๐	๓๐,๐๐๐	๓๐,๐๐๐	๓๐,๐๐๐	๓๐,๐๐๐	จำนวนปริมาณ ขยะมูลฝอย สิ่งปฏิกูลลดลง	มีจิตอาสาเข้าร่วม ดำเนินกิจกรรมด้าน การบริหารจัดการสิ่ง ปฏิกูลและมูลฝอย และปกป้องรักษา สิ่งแวดล้อมอย่างยัง ยืนและเป็นรูปธรรม	สำนักปลัด
รวม	๖ โครงการ	-	-	๒๔๐,๐๐๐	๒๔๐,๐๐๐	๒๔๐,๐๐๐	๒๔๐,๐๐๐	๒๔๐,๐๐๐	-	-	-

ก. ยุทธศาสตร์จังหวัดที่ ๓ บริหารจัดการทรัพยากรธรรมชาติและสิ่งแวดล้อมให้มีความสมบูรณ์อย่างยั่งยืนตามแนวทางเศรษฐกิจพอเพียง

ข. ยุทธศาสตร์การพัฒนาของ อปท. ในเขตจังหวัดที่ ๑ ด้านสานต่อแนวทางพระราชดำริ

๔. ยุทธศาสตร์การอนุรักษ์และพัฒนา ทรัพยากรธรรมชาติและ สิ่งแวดล้อมให้เกิดความสมดุลอย่างยั่งยืน

๔.๒ แผนงานการเกษตร

ที่	โครงการ	วัตถุประสงค์	เป้าหมาย (ผลผลิตของโครงการ)	งบประมาณและที่ผ่านมา					ตัวชี้วัด (KPI)	ผลที่คาดว่าจะได้รับ	หน่วยงาน รับผิดชอบ หลัก
				๒๕๖๖ (บาท)	๒๕๖๗ (บาท)	๒๕๖๘ (บาท)	๒๕๖๙ (บาท)	๒๕๗๐ (บาท)			
๑	โครงการป่าชุมชน บ้านหนองคล้า หมู่ ๒	เพื่อเพิ่มพื้นที่สีเขียว ให้ชุมชนมีป่าไม้ที่ ความอุดมสมบูรณ์	จัดกิจกรรมปลูกต้นไม้ใน พื้นที่ตำบลกระโทกให้เป็น ป่าชุมชน	-	๒๐,๐๐๐	-	-	-	มีต้นไม้เพิ่มขึ้น	ตำบลกระโทกมีป่าไม้ และมีพื้นที่ป่าที่อุดม สมบูรณ์	สำนักปลัด
๒	<b>โครงการพระราช เสาวนีย์ สมเด็จพระนางเจ้าสิริกิติ์ พระบรมราชินีนาถ</b>	เพื่ออนุรักษ์ ทรัพยากร ธรรมชาติและ สิ่งแวดล้อม ให้คงอยู่และดีขึ้น	จัดกิจกรรมปลูกต้นไม้ ตามพระราชเสาวนีย์ฯ ในเขตพื้นที่ตำบล กระโทก	๑๐,๐๐๐	๑๐,๐๐๐	๑๐,๐๐๐	๑๐,๐๐๐	๑๐,๐๐๐	มีต้นไม้เพิ่ม ขึ้น	ตำบลกระโทกมีป่าไม้ และมีพื้นที่ป่าที่อุดม สมบูรณ์	สำนักปลัด
๓	โครงการอนุรักษ์ พันธุ์กรรมพืช อันเนื่องมาจาก พระราชดำริของ สมเด็จพระเทพฯ	เพื่อให้อปท.ดำเนินงานสนองพระราช ดำริโครงการ อนุรักษ์ พันธุ์กรรมพืชอัน เนื่องมาจาก พระราชดำริ สมเด็จพระเทพ รัตนราชสุดา (อพ.สธ.)	ในเขตพื้นที่ตำบลกระโทก และสำนักงานอบต. กระโทก	๒๐,๐๐๐	๒๐,๐๐๐	๒๐,๐๐๐	๒๐,๐๐๐	๒๐,๐๐๐	จำนวนพันธุ์กรรม พืชต่างๆ เพิ่มขึ้น	สามารถสนองการ ดำเนินงานตาม พระราชดำริได้และ อนุรักษ์พันธุ์กรรมพืช ให้คงอยู่ต่อไป	สำนักปลัด

ที่	โครงการ	วัตถุประสงค์	เป้าหมาย (ผลผลิตของโครงการ)	งบประมาณและที่ผ่านมา					ตัวชี้วัด (KPI)	ผลที่คาดว่าจะได้รับ	หน่วยงาน รับผิดชอบ หลัก
				๒๕๖๖ (บาท)	๒๕๖๗ (บาท)	๒๕๖๘ (บาท)	๒๕๖๙ (บาท)	๒๕๗๐ (บาท)			
๔	โครงการส่งเสริม อนุรักษ์ ฟื้นฟู ทรัพยากรธรรมชาติ และสิ่งแวดล้อม แหล่งท่องเที่ยว พัฒนาและปรับปรุง ภูมิทัศน์ในชุมชน	เพื่อเป็นการรักษา ประโยชน์สาธารณะ สร้างความสามัคคี และสร้างกลุ่ม อาสาสมัครและ พิทักษ์สิ่งแวดล้อม ในชุมชนเพิ่มมาก ขึ้น	ปลูกต้นไม้และปลูกป่า ชุมชนในเขตพื้นที่ รับผิดชอบขององค์กร บริหารส่วนตำบล กระโทก จำนวน ๑๐ หมู่บ้าน ผู้เข้าร่วม โครงการ ประกอบด้วย คณะผู้บริหารองค์การ บริหารส่วนตำบล กระโทก สมาชิกสภา องค์การบริหารส่วนตำบล กระโทก พนักงาน/ ลูกจ้าง องค์การบริหาร ส่วนตำบลกระโทก ผู้นำ ชุมชนกลุ่มต่าง ๆ ทั้ง ๑๐ หมู่บ้าน	๒๐,๐๐๐	๒๐,๐๐๐	๒๐,๐๐๐	๒๐,๐๐๐	๒๐,๐๐๐	เกิดกลุ่ม อาสาสมัครพิทักษ์ ทรัพยากร ธรรมชาติและ สิ่งแวดล้อมใน ชุมชนเพิ่มมากขึ้น ร้อยละ ๑๐ ทรัพยากร ธรรมชาติและ สิ่งแวดล้อมใน ชุมชนมีมากขึ้น ร้อยละ ๑๐	เกิดกลุ่มอาสาสมัคร พิทักษ์ทรัพยากร ธรรมชาติและ สิ่งแวดล้อมในชุมชน เพิ่มมากขึ้น ทรัพยากร ธรรมชาติและ สิ่งแวดล้อมในชุมชน มีมากขึ้น	สำนักปลัด
รวม	๔ โครงการ	-	-	๕๐,๐๐๐	๗๐,๐๐๐	๕๐,๐๐๐	๕๐,๐๐๐	๕๐,๐๐๐	-	-	-

ก. ยุทธศาสตร์จังหวัดที่ ๑ การพัฒนาและเพิ่มศักยภาพการแข่งขันทางเศรษฐกิจ

ข. ยุทธศาสตร์การพัฒนาของ อปท. ในเขตจังหวัดที่ ๖ ยุทธศาสตร์ด้านการพัฒนาโครงสร้างพื้นฐาน

๕. ยุทธศาสตร์การพัฒนาด้านโครงสร้างพื้นฐาน

๕.๑ แผนงานเคหะและชุมชน

ที่	โครงการ	วัตถุประสงค์	เป้าหมาย (ผลผลิตของโครงการ)	งบประมาณและที่ผ่านมา					ตัวชี้วัด (KPI)	ผลที่คาดว่าจะ ได้รับ	หน่วยงาน รับผิดชอบ หลัก
				๒๕๖๖ (บาท)	๒๕๖๗ (บาท)	๒๕๖๘ (บาท)	๒๕๖๙ (บาท)	๒๕๗๐ (บาท)			
๑	โครงการขยายเขตไฟฟ้าแรงต่ำ (หมู่ที่ ๒) บ้านหนองคล้า (สายรอบบึงประปา)	เพื่อให้ครัวเรือนที่ไม่มีไฟฟ้าใช้ได้มีไฟฟ้าใช้ครบทุกหลังคาเรือน	อุดหนุนงบประมาณให้กับการไฟฟ้าส่วนภูมิภาค อำเภอโชคชัย เพื่อดำเนินการ ยาว ๑๔๐ ม.	๑๐๐,๐๐๐	-	-	-	-	ร้อยละของประชาชนที่พึงพอใจ	ประชาชนมีไฟฟ้าใช้อย่างทั่วถึงและเพียงพอทุกครัวเรือน	กองช่าง
๒	โครงการติดตั้งโคมโพงสาธารณะพร้อมสายดับ ซอยบ้านนางเหว่า (หมู่ที่ ๒) บ้านหนองคล้า	เพื่อให้ครัวเรือนที่ไม่มีไฟฟ้าใช้ได้มีไฟฟ้าใช้ครบทุกหลังคาเรือน	อุดหนุนงบประมาณให้กับการไฟฟ้าส่วนภูมิภาค อำเภอโชคชัย เพื่อดำเนินการ ระยะทาง ๘๐ ม. โคมโพง ๓ โคม	๓๐,๐๐๐	-	-	-	-	ร้อยละของประชาชนที่พึงพอใจ	ประชาชนมีไฟฟ้าใช้อย่างทั่วถึงและเพียงพอทุกครัวเรือน	กองช่าง
๓	โครงการติดตั้งโคมโพงสาธารณะพร้อมสายดับ ซอยบ้านนางคิด (หมู่ที่ ๒) บ้านหนองคล้า	เพื่อให้ครัวเรือนที่ไม่มีไฟฟ้าใช้ได้มีไฟฟ้าใช้ครบทุกหลังคาเรือน	อุดหนุนงบประมาณให้กับการไฟฟ้าส่วนภูมิภาค อำเภอโชคชัย เพื่อดำเนินการ ระยะทาง ๒๙๒ ม. โคมโพง ๕ โคม	๓๕,๐๐๐	-	-	-	-	ร้อยละของประชาชนที่พึงพอใจ	ประชาชนมีไฟฟ้าใช้อย่างทั่วถึงและเพียงพอทุกครัวเรือน	กองช่าง
๔	โครงการติดตั้งโคมโพงสาธารณะพร้อมสายดับ ซอยบ้านนางนิต (หมู่ที่ ๒) บ้านหนองคล้า	เพื่อให้ครัวเรือนที่ไม่มีไฟฟ้าใช้ได้มีไฟฟ้าใช้ครบทุกหลังคาเรือน	อุดหนุนงบประมาณให้กับการไฟฟ้าส่วนภูมิภาค อำเภอโชคชัย เพื่อดำเนินการ ระยะทาง ๖๐ ม. โคมโพง ๑ โคม	๑๕,๐๐๐	-	-	-	-	ร้อยละของประชาชนที่พึงพอใจ	ประชาชนมีไฟฟ้าใช้อย่างทั่วถึงและเพียงพอทุกครัวเรือน	กองช่าง

ที่	โครงการ	วัตถุประสงค์	เป้าหมาย (ผลผลิตของโครงการ)	งบประมาณและที่ผ่านมา					ตัวชี้วัด (KPI)	ผลที่คาดว่าจะ ได้รับ	หน่วยงาน รับผิดชอบ หลัก
				๒๕๖๖ (บาท)	๒๕๖๗ (บาท)	๒๕๖๘ (บาท)	๒๕๖๙ (บาท)	๒๕๗๐ (บาท)			
๕	โครงการติดตั้งโคมโไฟ สาธารณะ พร้อมสาย ดับ ซอยนายเลย ถึง บ้านนายสง (หมู่ที่ ๒) บ้านหนองคล้า	เพื่อให้ประชาชน ได้รับความสะดวก สบายในการ เดินทางสัญจรไปมา ในเวลากลางคืน	อุดหนุนงบประมาณให้กับ การไฟฟ้าส่วนภูมิภาค อำเภอโชคชัย เพื่อติดตั้ง โคมโไฟสาธารณะ พร้อมสาย ดับ ระยะทาง ๒๕๐ เมตร	๕๔,๐๐๐	-	-	-	-	มีไฟฟ้า สาธารณะใช้ งานได้ทุกพื้นที่	ประชาชนมีความ สะดวกและ ปลอดภัยในชีวิต และทรัพย์สิน	กองช่าง
๖	โครงการติดตั้งโคมโไฟ สาธารณะ พร้อม สายดับ ซอยนายคำ (หมู่ที่ ๒) บ้านหนองคล้า	เพื่อให้ประชาชน ได้รับความสะดวก สบายในการ เดินทางสัญจรไปมา ในเวลากลางคืน	อุดหนุนงบประมาณให้ กับการไฟฟ้าส่วนภูมิภาค อำเภอโชคชัย เพื่อ ติดตั้ง โคมโไฟสาธารณะ พร้อม สายดับ ระยะทาง ๒๒๐ เมตร	๕๖,๐๐๐	-	-	-	-	มีไฟฟ้า สาธารณะใช้ งานได้ทุกพื้นที่	ประชาชนมีความ สะดวกและ ปลอดภัยในชีวิต และทรัพย์สิน	กองช่าง
๗	โครงการขยายเขต ไฟฟ้าแรงต่ำ ต่อจาก บ้านนายทองดีถึงเขต บ้านใหม่ หมู่ ๑๐ (หมู่ที่ ๓) บ้านดอนใหญ่	เพื่อให้ประชาชน ได้รับความสะดวก สบายในการ เดินทางสัญจรไปมา ในเวลากลางคืน	อุดหนุนงบประมาณให้ กับการไฟฟ้าส่วนภูมิภาค อำเภอโชคชัย เพื่อขยาย เขตไฟฟ้าแรงต่ำ ระยะทาง ๓๒๐ เมตร	๓๕๐,๐๐๐	-	-	-	-	มีไฟฟ้า สาธารณะใช้ งานได้ทุกพื้นที่	ประชาชนมีความ สะดวกและ ปลอดภัยในชีวิต และทรัพย์สิน	กองช่าง
๘	โครงการติดตั้งโคมโไฟ สาธารณะ (หมู่ที่ ๔ ) บ้านโคกกระสังข์	เพื่อให้ประชาชน ได้รับความสะดวก สบายในการ เดินทางสัญจรไปมา ในเวลากลางคืน	อุดหนุนงบประมาณให้ กับการไฟฟ้าส่วนภูมิภาค อำเภอโชคชัย เพื่อติดตั้ง โคมโไฟสาธารณะ จำนวน ๔ จุด	๒๐,๐๐๐	-	-	-	-	มีไฟฟ้า สาธารณะใช้ งานได้ทุกพื้นที่	ประชาชนมีความ สะดวก และ ปลอดภัย ในชีวิตและ ทรัพย์สิน	กองช่าง
๑๐	โครงการขยายเขต ไฟฟ้าแรงต่ำ พร้อม โคมโไฟสาธารณะ (หมู่ที่ ๙) บ้านโปล้ง	เพื่อให้ประชาชน ได้รับความสะดวก สบายในการ เดินทางสัญจรไปมา ในเวลากลางคืน	อุดหนุนงบประมาณให้ กับการไฟฟ้าส่วนภูมิภาค อำเภอโชคชัย เพื่อขยาย เขตไฟฟ้าแรงต่ำ ระยะทาง ๒๐๐ เมตร	๒๐๐,๐๐๐	-	-	-	-	มีไฟฟ้า สาธารณะใช้ งานได้ทุกพื้นที่	ประชาชนมีความ สะดวกและ ปลอดภัยในชีวิต และทรัพย์สิน	กองช่าง

ที่	โครงการ	วัตถุประสงค์	เป้าหมาย (ผลผลิตของโครงการ)	งบประมาณและที่ผ่านมา					ตัวชี้วัด (KPI)	ผลที่คาดว่าจะ ได้รับ	หน่วยงาน รับผิดชอบ หลัก
				๒๕๖๖ (บาท)	๒๕๖๗ (บาท)	๒๕๖๘ (บาท)	๒๕๖๙ (บาท)	๒๕๗๐ (บาท)			
๑๓	โครงการขยายเขตไฟฟ้าแรงต่ำเข้าแก้มลิง (หมู่ที่ ๙) บ้านโบสถ์	เพื่อให้ประชาชนได้รับความสะดวกสบายในการเดินทางสัญจรไปมาในเวลากลางคืน	ขยายเขตไฟฟ้าแรงต่ำทางเข้าแก้มลิง หมู่ ๙	-	-	๕๐๐,๐๐๐	-	-	มีไฟฟ้าสาธารณะใช้งานได้ทุกพื้นที่	ประชาชนมีความสะดวกและปลอดภัยในชีวิตและทรัพย์สิน	กองช่าง
๑๔	โครงการติดตั้งโคมไฟสาธารณะ ซอยบ้านนายสมหวัง (หมู่ที่ ๔) บ้านโคกกระสังข์	เพื่อให้ประชาชนได้รับความสะดวกสบายในการเดินทางสัญจรไปมาในเวลากลางคืน	อุดหนุนงบประมาณให้กับการไฟฟ้าส่วนภูมิภาคอำเภอโชคชัย เพื่อติดตั้งโคมไฟสาธารณะจำนวน ๒ จุด	๑๐,๐๐๐	-	-	-	-	มีไฟฟ้าสาธารณะใช้งานได้ทุกพื้นที่	ประชาชนมีความสะดวก และปลอดภัยในชีวิตและทรัพย์สิน	กองช่าง
๑๕	โครงการขยายเขตไฟฟ้าแรงต่ำซอยทุ่งนาดอน (หมู่ที่ ๑๐) บ้านใหม่	เพื่อให้ประชาชนได้รับความสะดวกสบายในการเดินทางสัญจรไปมาในเวลากลางคืน	อุดหนุนงบประมาณให้กับการไฟฟ้าส่วนภูมิภาคอำเภอโชคชัย เพื่อขยายเขตไฟฟ้าแรงต่ำระยะทาง ๒๐๐ เมตร	-	๒๒๐,๐๐๐	-	-	-	มีไฟฟ้าสาธารณะใช้งานได้ทุกพื้นที่	ประชาชนมีความสะดวกและปลอดภัยในชีวิตและทรัพย์สิน	กองช่าง
๑๖	โครงการขยายเขตไฟฟ้าแรงต่ำซอยบ้านนายฉลาด (หมู่ที่ ๑๐) บ้านใหม่	เพื่อให้ประชาชนได้รับความสะดวกสบายในการเดินทางสัญจรไปมาในเวลากลางคืน	อุดหนุนงบประมาณให้กับการไฟฟ้าส่วนภูมิภาคอำเภอโชคชัย เพื่อขยายเขตไฟฟ้าแรงต่ำระยะทาง ๖๐ เมตร	-	๘๐,๐๐๐	-	-	-	มีไฟฟ้าสาธารณะใช้งานได้ทุกพื้นที่	ประชาชนมีความสะดวกและปลอดภัยในชีวิตและทรัพย์สิน	กองช่าง
๑๗	โครงการขยายเขตไฟฟ้าแรงต่ำซอยบ้านนายสมควร (หมู่ที่ ๑๐) บ้านใหม่	เพื่อให้ประชาชนได้รับความสะดวกสบายในการเดินทางสัญจรไปมาในเวลากลางคืน	อุดหนุนงบประมาณให้กับการไฟฟ้าส่วนภูมิภาคอำเภอโชคชัย เพื่อขยายเขตไฟฟ้าแรงต่ำระยะทาง ๘๐ เมตร	-	๑๐๐,๐๐๐	-	-	-	มีไฟฟ้าสาธารณะใช้งานได้ทุกพื้นที่	ประชาชนมีความสะดวกและปลอดภัยในชีวิตและทรัพย์สิน	กองช่าง



ที่	โครงการ	วัตถุประสงค์	เป้าหมาย (ผลผลิตของโครงการ)	งบประมาณและที่ผ่านมา					ตัวชี้วัด (KPI)	ผลที่คาดว่าจะ ได้รับ	หน่วยงาน รับผิดชอบ หลัก
				๒๕๖๖ (บาท)	๒๕๖๗ (บาท)	๒๕๖๘ (บาท)	๒๕๖๙ (บาท)	๒๕๗๐ (บาท)			
๑๘	โครงการขยายเขตไฟฟ้าแรงต่ำพร้อมติดตั้งโคมไฟสาธารณะชอยบ้านนางสี (หมู่ที่ ๑๐) บ้านใหม่	เพื่อให้ประชาชนได้รับความสะดวกสบายในการเดินทางสัญจรไปมาในเวลากลางคืน	อุดหนุนงบประมาณให้กับการไฟฟ้าส่วนภูมิภาคอำเภอโชคชัย เพื่อขยายเขตไฟฟ้าแรงต่ำระยะทาง ๑๐๐ เมตร	๑๒๐,๐๐๐	-	-	-	-	มีไฟฟ้าสาธารณะใช้งานได้ทุกพื้นที่	ประชาชนมีความสะดวกและปลอดภัยในชีวิตและทรัพย์สิน	กองช่าง
๑๙	โครงการขยายเขตไฟฟ้าแรงต่ำบ้านนางเพียร (หมู่ที่ ๑๑) บ้านปรางค์พะโค	เพื่อให้ประชาชนได้รับความสะดวกสบายในการเดินทางสัญจรไปมาในเวลากลางคืน	อุดหนุนงบประมาณให้กับการไฟฟ้าส่วนภูมิภาคอำเภอโชคชัย เพื่อขยายเขตไฟฟ้าแรงต่ำระยะทาง ๑,๑๐๐ เมตร	๑,๕๐๐,๐๐๐	-	-	-	-	มีไฟฟ้าสาธารณะใช้งานได้ทุกพื้นที่	ประชาชนมีความสะดวกและปลอดภัยในชีวิตและทรัพย์สิน	กองช่าง
๒๐	โครงการขยายเขตประปาส่วนภูมิภาคชอยบ้านนายทองดีตลอดสาย (หมู่ที่ ๑๐) บ้านใหม่ ชอยบ้านนายวัน	เพื่อให้ครัวเรือนที่ไม่มีประปาใช้ได้มีประปาใช้ครบทุกหลังคาเรือน	อุดหนุนงบประมาณให้กับการประปาส่วนภูมิภาคอำเภอโชคชัย เพื่อดำเนินการระยะทาง ๒๒๐ ม.	๑๓๐,๐๐๐	-	-	-	-	มีประปาใช้เพียงพอ	ประชาชนมีน้ำประปาใช้อย่างทั่วถึงและเพียงพอทุกครัวเรือน	กองช่าง
๒๑	โครงการขยายเขตประปาชอยเลียบลประทาน -ฟาร์โกนีออนฟาร์ม (หมู่ที่ ๑๑) บ้านปรางค์พะโค	เพื่อให้ครัวเรือนที่ไม่มีประปาใช้ได้มีประปาใช้ครบทุกหลังคาเรือน	อุดหนุนงบประมาณให้กับการประปาส่วนภูมิภาคอำเภอโชคชัย เพื่อดำเนินการระยะทาง ๓๐๐ เมตร	๓๐๐,๐๐๐-	-	-	-	-	มีประปาใช้เพียงพอ	ประชาชนมีน้ำประปาใช้อย่างทั่วถึงและเพียงพอทุกครัวเรือน	กองช่าง
๒๒	โครงการขยายเขตประปาส่วนภูมิภาค (หมู่ที่ ๑๐) บ้านใหม่ชอยบ้านนายวัน	เพื่อให้ครัวเรือนที่ไม่มีประปาใช้ได้มีประปาใช้ครบทุกหลังคาเรือน	อุดหนุนงบประมาณให้กับการประปาส่วนภูมิภาคอำเภอโชคชัย เพื่อดำเนินการระยะทาง ๗๕ ม.	-	-	๕๒๕,๐๐๐	-	-	มีประปาใช้เพียงพอ	ประชาชนมีน้ำประปาใช้อย่างทั่วถึงและเพียงพอทุกครัวเรือน	กองช่าง

ที่	โครงการ	วัตถุประสงค์	เป้าหมาย (ผลผลิตของโครงการ)	งบประมาณและที่ผ่านมา					ตัวชี้วัด (KPI)	ผลที่คาดว่าจะ ได้รับ	หน่วยงาน รับผิดชอบ หลัก
				๒๕๖๖ (บาท)	๒๕๖๗ (บาท)	๒๕๖๘ (บาท)	๒๕๖๙ (บาท)	๒๕๗๐ (บาท)			
๒๓	โครงการขยายเขต ประปาส่วนภูมิภาค ซอยบ้านนายเสา (หมู่ที่ ๑๐) บ้านใหม่	เพื่อให้ครัวเรือน ที่ไม่มีประปาใช้ได้ มีประปาใช้ครบ ทุกหลังคาเรือน	อุดหนุนงบประมาณให้กับ การประปาส่วนภูมิภาค อำเภอโชคชัย เพื่อดำเนินการ ระยะทาง ๖๐ ม.	-	-	๕๐,๐๐๐	-	-	มีประปาใช้ เพียงพอ	ประชาชนมี น้ำประปาใช้อย่าง ทั่วถึงและเพียงพอ ทุกครัวเรือน	กองช่าง
๒๔	โครงการขยายเขต ประปาส่วนภูมิภาค ซอยบ้านนายพอ (หมู่ที่ ๑๐) บ้านใหม่	เพื่อให้ครัวเรือน ที่ไม่มีประปาใช้ได้ มีประปาใช้ครบ ทุกหลังคาเรือน	อุดหนุนงบประมาณให้กับ การประปาส่วนภูมิภาค อำเภอโชคชัย เพื่อดำเนินการ ระยะทาง ๖๔ ม.	-	-	๔๕,๐๐๐	-	-	มีประปาใช้ เพียงพอ	ประชาชนมี น้ำประปาใช้อย่าง ทั่วถึงและเพียงพอ ทุกครัวเรือน	กองช่าง
๒๕	โครงการจัดซื้อและ ติดตั้งเสียงตามสาย หอกระจายข่าว ประจำหมู่บ้าน (หมู่ที่ ๖) บ้านโพธิ์เงิน	เพื่อให้ประชาชน ได้รับข้อมูลข่าวสาร อย่างทั่วถึง	จัดซื้อและติดตั้งเสียงตาม สาย จำนวน ๑ ชุด รายละเอียดตามที่อบต. กระโทกกำหนด	-	-	๒๕๐,๐๐๐	-	-	จำนวน ครัวเรือนที่ ได้รับข้อมูล ข่าวสารต่างๆ	ประชาชนได้รับ ข้อมูลข่าวสารต่างๆ ได้อย่างดีและทั่วถึง	กองช่าง
๒๕	โครงการจัดซื้อและ ติดตั้งเสียงตามสาย หอกระจายข่าว ประจำหมู่บ้าน (หมู่ที่ ๑๐) บ้านใหม่	เพื่อให้ประชาชน ได้รับข้อมูลข่าวสาร อย่างทั่วถึง	จัดซื้อและติดตั้งเสียงตาม สาย จำนวน ๑ ชุด รายละเอียดตามที่อบต. กระโทกกำหนด	-	๒๕๐,๐๐๐	-	-	-	จำนวน ครัวเรือนที่ ได้รับข้อมูล ข่าวสารต่างๆ	ประชาชนได้รับ ข้อมูลข่าวสารต่างๆ ได้อย่างดีและทั่วถึง	กองช่าง
	งานสวนสาธารณะ										
๒๖	โครงการก่อสร้าง สนามเด็กเล่น (หมู่ที่ ๓) บ้านดอน ใหญ่ (บริเวณป่าช้า วัดดอนใหญ่)	เพื่อส่งเสริมให้เด็ก ในชุมชนได้มี พัฒนาการรอบด้าน และมีสถานที่ พักผ่อนหย่อนใจ	ก่อสร้างสนามเด็กเล่น จำนวน ๑ แห่ง ตามแบบ อบต.กระโทก กำหนด	๕๐๐,๐๐๐	-	-	-	-	มีสถานที่ สำหรับให้ ประชาชนได้ทำ กิจกรรมนอก บ้าน	เด็กได้รับการพัฒนา รอบด้านและ สามารถทำกิจกรรม นอกบ้านร่วมกันได้	กองช่าง

ที่	โครงการ	วัตถุประสงค์	เป้าหมาย (ผลผลิตของโครงการ)	งบประมาณและที่ผ่านมา					ตัวชี้วัด (KPI)	ผลที่คาดว่าจะ ได้รับ	หน่วยงาน รับผิดชอบ หลัก
				๒๕๖๖ (บาท)	๒๕๖๗ (บาท)	๒๕๖๘ (บาท)	๒๕๖๙ (บาท)	๒๕๗๐ (บาท)			
๒๗	โครงการก่อสร้างลานกีฬา พร้อมเครื่องออกกำลังกาย จำนวน ๕ ชุด บริเวณที่สาธารณะวัดดอนใหญ่ (หมู่ที่ ๓)บ้านดอนใหญ่	เพื่อส่งเสริมให้ประชาชนได้ออกกำลังกาย	ก่อสร้างลานกีฬาพร้อมเครื่องออกกำลังกายจำนวน ๕ ชุด ตามแบบอบต.กระโทกกำหนด	-	-	-	๑๔๐,๐๐๐	-	มีสถานที่สำหรับออกกำลังกายและเล่นกีฬาในหมู่บ้าน	ประชาชนมีสุขภาพร่างกายแข็งแรง	กองช่าง
๒๘	โครงการจัดซื้อและติดตั้งเครื่องออกกำลังกายประจำหมู่บ้านพร้อมฐานคอนกรีต (หมู่ที่ ๔) บ้านโคกกระสังข์	เพื่อส่งเสริมให้ประชาชนได้ออกกำลังกาย	จัดซื้อและติดตั้งเครื่องออกกำลังกายจำนวน ๖ ชุด ตามแบบอบต.กระโทกกำหนด	๑๖๐,๐๐๐	-	-	-	-	ร้อยละ ๕ ของครัวเรือนในหมู่บ้านมีสุขภาพร่างกายแข็งแรงขึ้น	ประชาชนมีสุขภาพร่างกายแข็งแรง	กองช่าง
๒๙	โครงการก่อสร้างลานอเนกประสงค์ด้านข้างศาลาประชาคม (หมู่ที่ ๖) บ้านโพธิ์เงิน	เพื่อส่งเสริมสนับสนุนให้ประชาชนได้ทำออกกำลังกาย หรือ ทำกิจกรรมต่างๆ ในหมู่บ้าน	เนื่อลานอเนกประสงค์ ๖๐ ตารางเมตร ตามแบบอบต.กระโทกกำหนด	๕๐,๐๐๐	-	-	-	-	มีสถานที่สำหรับออกกำลังกายและเล่นกีฬาในหมู่บ้าน	ประชาชนมีสุขภาพกายและสุขภาพใจดีขึ้น	กองช่าง
๓๐	โครงการก่อสร้างลานกีฬา พร้อมเครื่องออกกำลังกาย (หมู่ที่ ๘) บ้านชะอม	เพื่อส่งเสริมสนับสนุนให้ประชาชนได้ทำออกกำลังกาย หรือ ทำกิจกรรมต่างๆ ในหมู่บ้าน	เทศบาล.พร้อมติดตั้งเครื่องออกกำลังกายจำนวน ๖ ชุด ตามแบบอบต.กระโทกกำหนด	๑๗๐,๐๐๐	-	-	-	-	มีสถานที่สำหรับออกกำลังกายและเล่นกีฬาในหมู่บ้าน	ประชาชนมีสุขภาพกายและสุขภาพใจดีขึ้น	กองช่าง

ที่	โครงการ	วัตถุประสงค์	เป้าหมาย (ผลผลิตของโครงการ)	งบประมาณและที่ผ่านมา					ตัวชี้วัด (KPI)	ผลที่คาดว่าจะ ได้รับ	หน่วยงาน รับผิดชอบ หลัก
				๒๕๖๖ (บาท)	๒๕๖๗ (บาท)	๒๕๖๘ (บาท)	๒๕๖๙ (บาท)	๒๕๗๐ (บาท)			
๓๑	โครงการจัดซื้อเครื่องเล่นพร้อมฐานคอนกรีต (หมู่ที่ ๖) บ้านโพธิ์เงิน	เพื่อส่งเสริมสนับสนุนให้ประชาชนได้ทำออกกำลังกาย หรือ ทำกิจกรรมต่างๆ ในหมู่บ้าน	จำนวน ๖ ชุด ตามแบบ อบต.กระโทกกำหนด	๑๗๐,๐๐๐	-	-	-	-	มีสถานที่สำหรับออกกำลังกายและเล่นกีฬาในหมู่บ้าน	ประชาชนมีสุขภาพกายและสุขภาพใจดีขึ้น	กองช่าง
๓๒	โครงการจัดซื้อและติดตั้งเครื่องออกกำลังกายกลางแจ้ง พร้อมฐานคอนกรีต (หมู่ที่ ๑๐) บ้านใหม่	เพื่อส่งเสริมให้ประชาชนได้ออกกำลังกายและมีสุขภาพร่างกายที่สมบูรณ์แข็งแรง	จัดซื้อและติดตั้งเครื่องออกกำลังกาย จำนวน ๑๐ ชุดๆละ ๒๕,๐๐๐ บาท พร้อมฐาน	-	๓๐๐,๐๐๐	-	-	-	ร้อยละ ๕ ของครัวเรือนในหมู่บ้านมีสุขภาพร่างกายแข็งแรงขึ้น	ประชาชนมีสุขภาพร่างกายแข็งแรง	กองช่าง
๓๓	โครงการจัดซื้อเครื่องเล่นศูนย์พัฒนาเด็กเล็ก	เพื่อส่งเสริมให้เด็กได้มีพัฒนาการที่สมวัยร่างกายสมบูรณ์แข็งแรง	จัดซื้อเครื่องเล่นศูนย์พัฒนาเด็กเล็ก	๒๐๐,๐๐๐	-	-	-	-	ร้อยละของเด็กเล็กที่มีพัฒนาการที่ดีขึ้นสมวัย	เด็กได้รับการพัฒนาพัฒนาตามวัย	กองช่าง
๓๔	โครงการถมดินสะพานมากพร้อมจัดซื้อเครื่องเล่นพร้อมฐานคอนกรีต (หมู่ที่ ๑๑) บ้านปรางค์พะโค	เพื่อส่งเสริมสนับสนุนให้ประชาชนได้ทำออกกำลังกาย หรือ ทำกิจกรรมต่างๆ ในหมู่บ้าน	กว้าง ๑๕ เมตร ยาว ๒๐ เมตร ลึกเฉลี่ย ๓.๐๐ เมตร เครื่องออกกำลังกาย จำนวน ๘ ชุด	-	๕๐๐,๐๐๐	-	-	-	มีสถานที่สำหรับออกกำลังกายและเล่นกีฬาในหมู่บ้าน	ประชาชนมีสุขภาพกายและสุขภาพใจดีขึ้น	กองช่าง
<b>รวม</b>	๓๔ โครงการ	-	-	<b>๔,๒๑๐,๐๐๐</b>	<b>๑,๔๕๐,๐๐๐</b>	<b>๑๓๗,๐๐๐</b>	<b>๑๔๐,๐๐๐</b>	-	-	-	-

## ๕. ยุทธศาสตร์การพัฒนาด้านโครงสร้างพื้นฐาน

## ๕.๒ แผนงานอุตสาหกรรมและการโยธา

ที่	โครงการ	วัตถุประสงค์	เป้าหมาย (ผลผลิตของโครงการ)	งบประมาณและที่ผ่านมา					ตัวชี้วัด (KPI)	ผลที่คาดว่าจะได้รับ	หน่วยงาน รับผิดชอบ หลัก
				๒๕๖๖ (บาท)	๒๕๖๗ (บาท)	๒๕๖๘ (บาท)	๒๕๖๙ (บาท)	๒๕๗๐ (บาท)			
๑	โครงการติดตั้งคอมไฟ พลังงานแสงอาทิตย์ สายเลียบบคลอง ชลประทาน (หมู่ที่ ๖) บ้านโพธิ์เงิน	เพื่อให้ประชาชน ได้รับความ สะดวกสบายใน การเดินทาง สัญจรไปมาใน เวลากลางคืน	ติดตั้งคอมไฟพลังงาน แสงอาทิตย์ ระยะทาง ๒๕๐ เมตร ตามแบบ อบต.กระโทกกำหนด	-	-	๒๐๐,๐๐๐	-	-	มีไฟฟ้าสาธารณะ ใช้งานได้ทุกพื้นที่	ประชาชนมีความ สะดวก และปลอดภัย ในชีวิตและทรัพย์สิน	กองช่าง
๒	โครงการเพิ่มแสงสว่าง ในจุดเสี่ยง (หมู่ที่ ๙) บ้านโบสถ์	เพื่ออำนวยความสะดวก ให้ ประชาชน เดินทางสัญจรไป มาในเวลา กลางคืนด้วย ความปลอดภัย	ติดตั้งคอมไฟสาธารณะ บริเวณจุดเสี่ยงในหมู่บ้าน ตามแบบอบต.กระโทก กำหนด	-	๓๐,๐๐๐	-	-	-	จำนวนอุบัติเหตุ บริเวณจุดเสี่ยงใน หมู่บ้านลดลง	ประชาชนมีความ สะดวก และปลอดภัย ในชีวิตและทรัพย์สิน	กองช่าง
๓	โครงการติดตั้งคอมไฟฟ้า แสงสว่าง ตามจุดเสี่ยง สำคัญ (หมู่ที่ ๓) บ้านดอนใหญ่	เพื่อให้ประชาชน ได้รับความ สะดวกสบายใน การเดินทาง สัญจรไปมาใน เวลากลางคืน	จำนวน ๒ จุด ตามแบบ อบต.กระโทกกำหนด	๑๐,๐๐๐	-	-	-	-	มีไฟฟ้าสาธารณะ ใช้งานได้ทุกพื้นที่	ประชาชนมีความ สะดวกและปลอดภัย ในชีวิตและทรัพย์สิน	กองช่าง
๔	โครงการซ่อมแซมป้าย องค์การบริหารส่วน ตำบลกระโทก	เพื่อให้ป้าย สำนักงานด้านหน้า อยู่ในสภาพดีไม่ ชำรุดเสียหาย และ สวยงาม	ซ่อมแซมป้ายสำนักงาน ด้านหน้าที่ชำรุด หลุดลอก ตามแบบอบต. กระโทกกำหนด	๑๐๐,๐๐๐	-	-	-	-	มีป้ายสำนักงาน ด้านหน้าอยู่ใน สภาพดี	ประชาชนสามารถ มองเห็นป้ายสำนักงาน ได้ชัดเจน	กองช่าง

ที่	โครงการ	วัตถุประสงค์	เป้าหมาย (ผลผลิตของโครงการ)	งบประมาณและที่ผ่านมา					ตัวชี้วัด (KPI)	ผลที่คาดว่าจะได้รับ	หน่วยงาน รับผิดชอบ หลัก
				๒๕๖๖ (บาท)	๒๕๖๗ (บาท)	๒๕๖๘ (บาท)	๒๕๖๙ (บาท)	๒๕๗๐ (บาท)			
๕	โครงการก่อสร้าง ซุ้มเฉลิมพระเกียรติ	เพื่อสำหรับประดับ ตกแต่งในการเฉลิม พระเกียรติของ ราชวงศ์ให้สวยงาม สมพระเกียรติ	ก่อสร้างซุ้มเฉลิม พระเกียรติ จำนวน ๑ ซุ้ม บริเวณถนนในตำบล กระโทก ตามแบบอบต. กระโทกกำหนด	-	-	๑๐๐,๐๐๐	-	-	มีซุ้มเฉลิม พระเกียรติ ในตำบล	ประชาชนได้ร่วมเฉลิม พระเกียรติของราชวงศ์ ในวันสำคัญต่างๆ	กองช่าง
๖	โครงการก่อสร้าง บิวท์อิน สำหรับเก็บ เอกสาร	เพื่อให้สำหรับเก็บ เอกสารให้ หมวดหมู่ เป็บ ระบบระเบียบ เรียบร้อย	ก่อสร้างบิวท์อิน ในอาคารเก็บพัสดุ จำนวน ๑ แห่ง ตามแบบ อบต.กระโทกกำหนด	-	-	๒๐๐,๐๐๐	-	-	มีบิวท์อินที่ได้ มาตรฐาน	สามารถจัดเก็บ เอกสารเป็นระบบ ระเบียบ ค้นหาได้ สะดวก รวดเร็ว	กองช่าง
๗	โครงการปรับปรุงเสาชง ชาติพร้อมฐาน อบต. กระโทก	เพื่อแสดงออกถึง ความจงรักภักดี ต่อสถาบันชาติ ศาสนา พระมหากษัตริย์	ปรับปรุงปรับปรุงเสาชงชาติ พร้อมฐาน ด้านหน้าอบต. กระโทก จำนวน ๑ แห่ง ตามแบบอบต.กระโทก กำหนด	๓๐๐,๐๐๐	-	-	-	-	เพื่อให้มีเสาชง พร้อมฐานที่ได้ มาตรฐาน สวยงาม	เพื่อประชาชนได้ เคารพและ แสดงออกถึงความ จงรักภักดี ต่อ สถาบันชาติ ศาสนา พระมหากษัตริย์	กองช่าง
๘	โครงการก่อสร้างเสาชง ชาติพร้อมฐาน ศูนย์พัฒ นาเด็กเล็กอบต.กระโทก	เพื่อแสดงออกถึง ความจงรักภักดี ต่อสถาบันชาติ ศาสนา พระมหากษัตริย์	ก่อสร้างเสาชงชาติพร้อม ฐานศูนย์พัฒนาเด็กเล็ก อบต.กระโทก จำนวน ๑ แห่ง ตามแบบอบต.กระ โทกกำหนด	๑๐๐,๐๐๐	-	-	-	-	เพื่อให้มีเสาชง พร้อมฐานที่ได้ มาตรฐาน สวยงาม	เพื่อให้เด็กเล็กได้ เคารพและ แสดงออกถึงความ จงรักภักดี ต่อ สถาบันชาติ ศาสนา พระมหากษัตริย์	กองช่าง

ที่	โครงการ	วัตถุประสงค์	เป้าหมาย (ผลผลิตของโครงการ)	งบประมาณและที่ผ่านมา					ตัวชี้วัด (KPI)	ผลที่คาดว่าจะได้รับ	หน่วยงาน รับผิดชอบ หลัก
				๒๕๖๖ (บาท)	๒๕๖๗ (บาท)	๒๕๖๘ (บาท)	๒๕๖๙ (บาท)	๒๕๗๐ (บาท)			
	งานก่อสร้างศาลา										
๙	โครงการต่อเติมศาลากลางนอกประสงค์(ต่อเติมห้องเก็บของจำนวน ๑ ห้อง (หมู่ที่ ๖) บ้านโพธิ์เงิน	<b>เพื่ออำนวยความสะดวกให้แก่ประชาชนและสำหรับการจัดกิจกรรมต่างๆ ในหมู่บ้าน</b>	ขยายห้องขนาดกว้าง ๓.๕ เมตร ยาว ๗ เมตร และก่อสร้างห้องน้ำตามแบบอบต.กระโทกกำหนด	๑๐๐,๐๐๐	-	-	-	-	มีศาลากลางหมู่บ้านที่กว้างขวางขึ้น	ประชาชนสามารถดำเนินกิจกรรมต่างๆ ในหมู่บ้านได้อย่างดี	กองช่าง
	งานโครงสร้างพื้นฐาน										
๑๐	โครงการก่อสร้างถนนคสล.ซอยบ้านนายเจริญ (หมู่ที่ ๒) บ้านหนองคล้า	เพื่อให้ถนนได้มาตรฐาน	กว้าง ๓.๐๐ ม. ยาว ๔๐ ม. หนา ๐.๑๕ ม. ตามแบบ อบต.กระโทกกำหนด	-	๗๐,๐๐๐	-	-	-	ร้อยละของประชาชนเดินทางสะดวก	การคมนาคมและขนส่งสินค้าทางการเกษตรสะดวกและปลอดภัย	กองช่าง
๑๑	โครงการก่อสร้างถนนหินคลุกซอยคลองอ้อม (หมู่ที่ ๒) บ้านหนองคล้า	เพื่อให้ถนนได้มาตรฐาน	กว้าง ๓ ม. ยาว ๓๐๐ ม. หนา ๐.๑๐ ม. ตามแบบอบต.กระโทกกำหนด	-	๕๙,๐๐๐	-	-	-	ร้อยละของประชาชนเดินทางสะดวก	การคมนาคมและขนส่งสินค้าทางการเกษตรสะดวกและปลอดภัย	กองช่าง
๑๒	โครงการปรับปรุงผิวจราจรถนนคอนกรีตเดิม (โดยปูแอสฟัลต์คอนกรีต) ถนนทางเข้าบ้านนางสมศรี (หมู่ที่ ๒) บ้านหนองคล้า	เพื่อให้ถนนได้มาตรฐาน	กว้าง ๔ ม. ยาว ๒๘๐ ม. หนา ๐.๐๔ ม. ตามแบบอบต.กระโทกกำหนด	๔๕๐,๐๐๐		-	-	-	ร้อยละของประชาชนเดินทางสะดวก	การคมนาคมและขนส่งสินค้าทางการเกษตรสะดวกและปลอดภัย	กองช่าง

ที่	โครงการ	วัตถุประสงค์	เป้าหมาย (ผลผลิตของโครงการ)	งบประมาณและที่ผ่านมา					ตัวชี้วัด (KPI)	ผลที่คาดว่าจะได้รับ	หน่วยงาน รับผิดชอบ หลัก
				๒๕๖๖ (บาท)	๒๕๖๗ (บาท)	๒๕๖๘ (บาท)	๒๕๖๙ (บาท)	๒๕๗๐ (บาท)			
๑๓	โครงการก่อสร้างถนนหินคลุก ซอยบ้านนายเฉลิมเกียรติ (หมู่ที่ ๒) บ้านหนองคล้า	เพื่อให้ถนนได้มาตรฐาน	กว้าง ๒.๕๐ เมตร ยาว ๑๐๐ เมตร หนา ๐.๑๐ เมตร ตามแบบ อบต.กระโทก กำหนด	๒๐,๐๐๐	-	-	-	-	ร้อยละของประชาชนเดินทางสะดวก	การคมนาคมและขนส่งสินค้าทางการเกษตรสะดวกและปลอดภัย	กองช่าง
๑๔	โครงการก่อสร้างถนนหินคลุก ซอยบ้านนางจันทร์ (หมู่ที่ ๒) บ้านหนองคล้า	เพื่อให้ถนนได้มาตรฐาน	กว้าง ๒.๕๐ เมตร ยาว ๕๕ เมตร หนา ๐.๑๐ เมตร ตามแบบ อบต.กระโทก กำหนด		-	๑๕,๐๐๐	-	-	ร้อยละของประชาชนเดินทางสะดวก	การคมนาคมและขนส่งสินค้าทางการเกษตรสะดวกและปลอดภัย	กองช่าง
๑๕	โครงการก่อสร้างถนนหินคลุก ซอยบ้านนายเลย (หมู่ที่ ๒) บ้านหนองคล้า	เพื่อให้ถนนได้มาตรฐาน	กว้าง ๓.๐๐ ม. ยาว ๗๐ ม. หนา ๐.๑๐ ม. ตามแบบ อบต.กระโทก กำหนด		-	๒๐,๐๐๐	-	-	ร้อยละของประชาชนเดินทางสะดวก	การคมนาคมและขนส่งสินค้าทางการเกษตรสะดวกและปลอดภัย	กองช่าง
๑๖	โครงการก่อสร้างถนนคสล.จากบ้านนายสมถึงสวนนายสมพงษ์ (หมู่ที่ ๒) บ้านหนองคล้า	เพื่อให้ถนนได้มาตรฐาน	กว้าง ๓.๕๐ ม. ยาว ๓๘ ม. หนา ๐.๑๕ ม. ตามแบบ อบต.กระโทก กำหนด		๘๕,๐๐๐	-	-	-	ร้อยละของประชาชนเดินทางสะดวก	การคมนาคมและขนส่งสินค้าทางการเกษตรสะดวกและปลอดภัย	กองช่าง
๑๗	โครงการซ่อมแซมถนนหินคลุก ซอยนายเชิด (หมู่ที่ ๒) บ้านหนองคล้า	เพื่อให้ถนนได้มาตรฐาน	กว้าง ๓.๕๐ ม. ยาว ๓๘ ม. หนา ๐.๑๕ ม. ตามแบบ อบต.กระโทก กำหนด	๓๐,๐๐๐	-	-	-	-	ร้อยละของประชาชนเดินทางสะดวก	การคมนาคมและขนส่งสินค้าทางการเกษตรสะดวกและปลอดภัย	กองช่าง
๑๘	โครงการก่อสร้างถนนหินคลุกซอยชลประทานจากนาผู้ใหญ่เลิศถึงนานายศร (หมู่ที่ ๒) บ้านหนองคล้า	เพื่อให้ถนนได้มาตรฐาน	กว้าง ๒.๕๐ เมตร ยาว ๙๐๐ เมตร หนา ๐.๑๐ เมตร	-	๑๕๐,๐๐๐	-	-	-	ร้อยละของประชาชนเดินทางสะดวก	การคมนาคมและขนส่งสินค้าทางการเกษตรสะดวกและปลอดภัย	กองช่าง



ที่	โครงการ	วัตถุประสงค์	เป้าหมาย (ผลผลิตของโครงการ)	งบประมาณและที่ผ่านมา					ตัวชี้วัด (KPI)	ผลที่คาดว่าจะได้รับ	หน่วยงาน รับผิดชอบ หลัก
				๒๕๖๖ (บาท)	๒๕๖๗ (บาท)	๒๕๖๘ (บาท)	๒๕๖๙ (บาท)	๒๕๗๐ (บาท)			
๑๙	โครงการซ่อมแซมถนน คสล.และซ่อมแซมท่อ ลอดช่วงนางคร่ำ (หมู่ ที่ ๒) บ้านหนองคล้า	เพื่อให้ถนนได้ มาตรฐาน	กว้าง ๕.๐๐ เมตร ยาว ๑๐๐เมตร หนา ๐.๑๕ เมตร รื้อถนนเดิมวางท่อ คสล.ขนาด ๑.๐๐ ม. จำนวน ๖ ท่อน	--	-	๔๒๐,๐๐๐	-	-	ร้อยละของ ประชาชน เดินทางสะดวก	การคมนาคมและ ขนส่งสินค้าทางการ เกษตรสะดวกและ ปลอดภัย	กองช่าง
๒๐	โครงการก่อสร้าง ถนนลาดยาง (แอสฟัล ติกส์) ต่อจากเดิม (หมู่ที่ ๓) บ้านดอนใหญ่)	เพื่อให้ถนนได้ มาตรฐาน	กว้าง ๕.๐๐ ม.ยาว ๒๖๐ ม. หนา ๐.๑๕ ม. ตามแบบ อบต.กระโทก กำหนด	-	-	๕๘๕,๐๐๐	-	-	ร้อยละของ ประชาชน เดินทางสะดวก	การคมนาคมและ ขนส่งสินค้าทางการ เกษตรสะดวกและ ปลอดภัย	กองช่าง
๒๑	โครงการก่อสร้าง ถนนลาดยาง (แอสฟัล ติกส์) จากสี่แยกบ้าน นายยอดถึงบ้านบุตา เหมา (หมู่ที่ ๓) บ้านดอนใหญ่)	เพื่อให้ถนนได้ มาตรฐาน	กว้าง ๔.๐๐ ม.ยาว ๙๐๐ ม. หนา ๐.๑๕ ม. ตามแบบ อบต.กระโทก กำหนด	-	๑,๕๐๐,๐๐๐	-	-	-	ร้อยละของ ประชาชน เดินทางสะดวก	การคมนาคมและ ขนส่งสินค้าทางการ เกษตรสะดวกและ ปลอดภัย	กองช่าง
๒๒	โครงการปรับปรุงผิว จราจรถนนคอนกรีต (โดยปูแอสฟัลส์ คอนกรีต)ซอยวังกะทะ (หมู่ที่ ๓) บ้านดอนใหญ่	เพื่อให้ถนนได้ มาตรฐาน	กว้าง ๓.๐๐ ม.ยาว ๗๐ ม. หนา ๐.๑๕ ม. ตามแบบ อบต.กระโทก กำหนด	-	-	-	๑๐๐,๐๐๐-	-	ร้อยละของ ประชาชน เดินทางสะดวก	การคมนาคมและ ขนส่งสินค้าทางการ เกษตรสะดวกและ ปลอดภัย	กองช่าง

ที่	โครงการ	วัตถุประสงค์	เป้าหมาย (ผลผลิตของโครงการ)	งบประมาณและที่ผ่านมา					ตัวชี้วัด (KPI)	ผลที่คาดว่าจะได้รับ	หน่วยงาน รับผิดชอบ หลัก
				๒๕๖๖ (บาท)	๒๕๖๗ (บาท)	๒๕๖๘ (บาท)	๒๕๖๙ (บาท)	๒๕๗๐ (บาท)			
๒๓	โครงการปรับปรุงผิวจราจรถนนคอนกรีต (โดยปูแอสฟัลต์คอนกรีต)จากสามแยกบ้านนางดวงแขถึงชลประทาน (หมู่ที่ ๓) บ้านดอนใหญ่	เพื่อให้ถนนได้มาตรฐาน	กว้าง ๓.๕๐ ม.ยาว ๑๕๐ ม. หนา ๐.๐๔ ม. ตามแบบ อบต.กระโทก กำหนด	-	-	-	๒๖๐,๐๐๐-	-	ร้อยละของประชาชนเดินทางสะดวก	การคมนาคมและขนส่งสินค้าทางการเกษตรสะดวกและปลอดภัย	กองช่าง
๒๔	โครงการก่อสร้างถนนคสล. ซอยบ้านนายบุญชู ต่อจากบ้านนายทองดี (หมู่ที่ ๓) บ้านดอนใหญ่	เพื่อให้ถนนได้มาตรฐาน	กว้าง ๓.๕๐ เมตร ยาว ๓๘ เมตร ตามแบบอบต.กระโทก กำหนด	๘๕,๐๐๐	-	-	-	-	ร้อยละของประชาชนเดินทางสะดวก	การคมนาคมและขนส่งสินค้าทางการเกษตรสะดวกและปลอดภัย	กองช่าง
๒๕	โครงการก่อสร้างถนนคสล. ซอยบ้านนางอุทุมพร (หมู่ที่ ๓) บ้านดอนใหญ่	เพื่อให้ถนนได้มาตรฐาน	กว้าง ๓.๐๐ เมตร ยาว ๘๕ เมตร หนา ๐.๑๕ เมตร ตามแบบอบต.กระโทกกำหนด	-	-	-	-	๑๖๐,๐๐๐	ร้อยละของประชาชนเดินทางสะดวก	การคมนาคมและขนส่งสินค้าทางการเกษตรสะดวกและปลอดภัย	กองช่าง
๒๖	โครงการก่อสร้างถนนคสล. จากฝั่งตะวันออกวัดบ้านดอนใหญ่ถึงทางเข้าบ้านบุตาเหมา (หมู่ที่ ๓) บ้านดอนใหญ่	เพื่อให้ถนนได้มาตรฐาน	กว้าง ๔.๐๐ เมตร ยาว ๑๐๐ เมตร หนา ๐.๑๕ เมตร ตามแบบอบต.กระโทก กำหนด	-	-	-	-	๒๕๐,๐๐๐	ร้อยละของประชาชนเดินทางสะดวก	การคมนาคมและขนส่งสินค้าทางการเกษตรสะดวกและปลอดภัย	กองช่าง

ที่	โครงการ	วัตถุประสงค์	เป้าหมาย (ผลผลิตของโครงการ)	งบประมาณและที่ผ่านมา					ตัวชี้วัด (KPI)	ผลที่คาดว่าจะได้รับ	หน่วยงาน รับผิดชอบ หลัก
				๒๕๖๖ (บาท)	๒๕๖๗ (บาท)	๒๕๖๘ (บาท)	๒๕๖๙ (บาท)	๒๕๗๐ (บาท)			
๒๔	โครงการก่อสร้างถนน คสล. จากสายชน ประทานตลอดสายด้าน ตะวันออกบ้านบุตาเหมา (หมู่ที่ ๓) บ้านดอนใหญ่	เพื่อให้ถนนได้ มาตรฐาน	กว้าง ๕.๐๐ เมตร ยาว ๓๕๐ เมตร หนา ๐.๑๕ เมตร ตามแบบอบต.กระโทก กำหนด	-	-	-	๑,๑๐๐,๐๐๐	-	ร้อยละของ ประชาชน เดินทางสะดวก	การคมนาคมและ ขนส่งสินค้าทางการ เกษตรสะดวกและ ปลอดภัย	กองช่าง
๒๕	โครงการก่อสร้างถนน ดินพร้อมหินคลุกจาก ประตูด้านตะวันออก ถึงด้านตะวันตก (หมู่ที่ ๓) บ้านดอนใหญ่	เพื่อให้ถนนได้ มาตรฐาน	กว้าง ๖.๐๐ เมตร ยาว ๑๕๕ เมตร สูงเฉลี่ย ๑.๘๐ เมตร ตามแบบอบต.กระโทก กำหนด	๓๐๐,๐๐๐	-	-	-	-	ร้อยละของ ประชาชน เดินทางสะดวก	การคมนาคมและ ขนส่งสินค้าทางการ เกษตรสะดวกและ ปลอดภัย	กองช่าง
๒๖	โครงการก่อสร้าง ถนนหินคลุก ซอยบ้านนางสุทิน (หมู่ ที่ ๓) บ้านดอนใหญ่	เพื่อให้ประชาชน มีทางสัญจรไปมา ได้สะดวก	กว้าง ๒.๕๐ เมตร ยาว ๙๐ ม. หนา ๐.๑๐ ม. สูงเฉลี่ย ๐.๕๐ เมตร ตามแบบ อบต.กระโทกกำหนด	๘๐,๐๐๐	-	-	-	-	มีเส้นทาง คมนาคมสะดวก ขึ้น	การคมนาคมและ ขนส่งสินค้าทางการ เกษตรสะดวกและ ปลอดภัย	กองช่าง
๒๗	โครงการซ่อมแซมถนน คสล. (หมู่ที่ ๔) บ้าน โคกกระสังข์ (ทางลงสะพานดำตลอด สาย)	เพื่อให้ถนนได้ มาตรฐาน	ช่วงที่ ๑ กว้าง ๔.๐๐ ม. ยาว ๔๓ ม. หนา ๐.๑๐ ม. ช่วงที่ ๒ กว้าง ๓.๐๐ ม. ยาว ๑๗๑ ม. หนา ๐.๑๐ ม. ตามแบบ อบต.กระโทก กำหนด	๖๘,๐๐๐	-	-	-	-	ร้อยละของ ประชาชน เดินทางสะดวก	การคมนาคมและ ขนส่งสินค้าทางการ เกษตรสะดวกและ ปลอดภัย	กองช่าง

ที่	โครงการ	วัตถุประสงค์	เป้าหมาย (ผลผลิตของโครงการ)	งบประมาณและที่ผ่านมา					ตัวชี้วัด (KPI)	ผลที่คาดว่าจะได้รับ	หน่วยงาน รับผิดชอบ หลัก
				๒๕๖๖ (บาท)	๒๕๖๗ (บาท)	๒๕๖๘ (บาท)	๒๕๖๙ (บาท)	๒๕๗๐ (บาท)			
๓๐	โครงการก่อสร้างถนน หินคลุกสายคลองปลา หมอบริเวณเสรินดิน (หมู่ ที่ ๕) บ้านพะโค	เพื่อให้ประชาชน มีทางสัญจรไปมา ได้สะดวก	กว้าง ๒.๕๐ เมตร ยาว ๑,๕๐๐ เมตร หนา ๐.๑๐ เมตร ถมดิน สูงเฉลี่ย ๐.๕๐ เมตร ระยะทาง ๑๐๐ เมตร ตามแบบอบต.กระโทก กำหนด	๓๐๐,๐๐๐	-	-	-	-	มีเส้นทาง คมนาคมสะดวก ขึ้น	การคมนาคมและ ขนส่งสินค้าทางการ เกษตรสะดวกและ ปลอดภัย	กองช่าง
๓๑	โครงการก่อสร้างถนน หินคลุกสายเหมืองกลาง (หมู่ที่ ๕) บ้านพะโค	เพื่อให้ประชาชน มีทางสัญจรไปมา ได้สะดวก	กว้าง ๒.๕๐ เมตร ยาว ๒๐๐ เมตร หนา ๐.๑๐ เมตร ตามแบบอบต.กระโทก กำหนด	-	๓๕,๐๐๐	-	-	-	มีเส้นทาง คมนาคมสะดวก ขึ้น	การคมนาคมและ ขนส่งสินค้าทางการ เกษตรสะดวกและ ปลอดภัย	กองช่าง
๓๒	โครงการก่อสร้างถนน หินคลุกสายทุ่งนา (หมู่ที่ ๕) บ้านพะโค	เพื่อให้ประชาชน มีทางสัญจรไปมา ได้สะดวก	กว้าง ๔.๐๐ เมตร ยาว ๑๕๐ เมตร หนา ๐.๑๐ เมตร ตามแบบอบต.กระโทก กำหนด	-	-	๑๕๐,๐๐๐	-	-	มีเส้นทาง คมนาคมสะดวก ขึ้น	การคมนาคมและ ขนส่งสินค้าทางการ เกษตรสะดวกและ ปลอดภัย	กองช่าง
๓๓	โครงการก่อสร้างถนน หินคลุกสายบ้านตา หย่อม (หมู่ที่ ๕) บ้าน พะโค	เพื่อให้ประชาชน มีทางสัญจรไปมา ได้สะดวก	วางท่อ คสล.ขนาด ๐.๖๐ เมตร ยาว ๖๐ เมตร ลง หินคลุกกว้าง ๒.๕๐ เมตร ยาว ๐.๖๐ เมตร หนา ๐.๑๐ เมตร ตามแบบอบต.กระโทก กำหนด	-	-	๑๕๐,๐๐๐	-	-	มีเส้นทาง คมนาคมสะดวก ขึ้น	การคมนาคมและ ขนส่งสินค้าทางการ เกษตรสะดวกและ ปลอดภัย	กองช่าง
๓๔	โครงการก่อสร้างถนน หินคลุกจากคลองทาง หลวงถ้ำนบอาจารย์พุ่ม (หมู่ที่ ๖) บ้านโพธิ์เงิน	เพื่อให้มีราง ระบายน้ำที่ได้ มาตรฐาน	ขนาดกว้าง ๒.๕๐ ม. ยาว ๘๐๐ เมตร หนา ๐.๑๐ เมตร ตามแบบ อบต.กระโทก กำหนด	-	๑๕๐,๐๐๐	-	-	-	ร้อยละของ ประชาชน เดินทางสะดวก	การคมนาคมและ ขนส่งสินค้าทางการ เกษตรสะดวกและ ปลอดภัย	กองช่าง

ที่	โครงการ	วัตถุประสงค์	เป้าหมาย (ผลผลิตของโครงการ)	งบประมาณและที่ผ่านมา					ตัวชี้วัด (KPI)	ผลที่คาดว่าจะ ได้รับ	หน่วยงาน รับผิดชอบ หลัก
				๒๕๖๖ (บาท)	๒๕๖๗ (บาท)	๒๕๖๘ (บาท)	๒๕๖๙ (บาท)	๒๕๗๐ (บาท)			
	โครงการก่อสร้างถนน คสล.ซอยบ้านนาง อำนาจ (หมู่ที่ ๖) บ้าน โพธิ์เงิน	เพื่อให้ถนนได้ มาตรฐาน	กว้าง ๓.๐๐ ม. ยาว ๔๓ ม.หนา ๐.๐๕ ม. ตามแบบ อบต.กระโทก กำหนด	๕๐,๐๐๐	-	-	-	-	ร้อยละของ ประชาชน เดินทางสะดวก	การคมนาคมและ ขนส่งสินค้าทางการ เกษตรสะดวกและ ปลอดภัย	กองช่าง
๓๕	โครงการเสริมผิวถนน คสล.ซอยบ้านนางเชื่อม (หมู่ที่ ๖) บ้านโพธิ์เงิน	เพื่อให้มีราง ระบายน้ำที่ได้ มาตรฐาน	ขนาดกว้าง ๒.๔๐ ม. ยาว ๑๗ เมตร หนา ๐.๑๐ เมตร ตามแบบ อบต.กระ โทก กำหนด		๕๐,๐๐๐	-	-	-	ร้อยละของ ประชาชน เดินทางสะดวก	การคมนาคมและ ขนส่งสินค้าทางการ เกษตรสะดวกและ ปลอดภัย	กองช่าง
๓๖	โครงการซ่อมแซมถนน คอนกรีต ทางเข้าเกาะ ลอย (หมู่ที่ ๘) บ้าน ชะอม	เพื่อให้ถนนได้ มาตรฐาน	กว้าง ๒.๘๐ ม. ยาว ๖ ม. พร้อมลาดผนัง ตามแบบ อบต.กระโทก กำหนด	๕๐,๐๐๐	-	-	=	-	ร้อยละของ ประชาชน เดินทางสะดวก	การคมนาคมและ ขนส่งสินค้าทางการ เกษตรสะดวกและ ปลอดภัย	กองช่าง
๓๗	โครงการซ่อมแซมถนน หินคลุกจากถนนดำถึง นายนายคง (หมู่ที่ ๘) บ้านชะอม (สายดอนละกอ)	เพื่อให้ถนนได้ มาตรฐาน	กว้าง ๒.๕๐ ม. ยาว ๒,๐๐๐ เมตร หนา ๐.๑๐ เมตร ตามแบบ อบต.กระโทก กำหนด	-	๓๐๐,๐๐๐	-	=	-	ร้อยละของ ประชาชน เดินทางสะดวก	การคมนาคมและ ขนส่งสินค้าทางการ เกษตรสะดวกและ ปลอดภัย	กองช่าง
๓๘	โครงการซ่อมแซมถนน หินคลุกสายดอนละกอ) จากถนนดำถึงกระท่อม ผู้ใหญ่หน้า (หมู่ที่ ๘) บ้านชะอม	เพื่อให้ถนนได้ มาตรฐาน	กว้าง ๒.๕๐ ม. ยาว ๒,๕๐๐ เมตร หนา ๐.๑๐ เมตร ตามแบบ อบต.กระโทก กำหนด	๓๖๐,๐๐๐	-	-	=	-	ร้อยละของ ประชาชน เดินทางสะดวก	การคมนาคมและ ขนส่งสินค้าทางการ เกษตรสะดวกและ ปลอดภัย	กองช่าง

ที่	โครงการ	วัตถุประสงค์	เป้าหมาย (ผลผลิตของโครงการ)	งบประมาณและที่ผ่านมา					ตัวชี้วัด (KPI)	ผลที่คาดว่าจะ ได้รับ	หน่วยงาน รับผิดชอบ หลัก
				๒๕๖๖ (บาท)	๒๕๖๗ (บาท)	๒๕๖๘ (บาท)	๒๕๖๙ (บาท)	๒๕๗๐ (บาท)			
๓๙	โครงการปรับปรุงผิวจราจรถนนคอนกรีตเดิม (โดยปูแอสฟัลต์คอนกรีต) จากปากซอยหน้าบ้านนางเต็มถึงคลองชลประทาน (หมู่ที่ ๙) บ้านโบลัด	เพื่อให้ประชาชนมีทางสัญจรไปมาได้สะดวก	กว้าง ๓.๕๐ เมตร ยาว ๒๕๐ เมตร หนา ๐.๐๔ เมตร ตามแบบอบต.กระโทก กำหนด	๓๕๐,๐๐๐	-	-	-	-	มีเส้นทางคมนาคมสะดวกขึ้น	การคมนาคมและขนส่งสินค้าทางการเกษตรสะดวกและปลอดภัย	กองช่าง
๔๐	โครงการก่อสร้างถนนคสล. สายทุ่งมะขามเตี้ย (หมู่ที่ ๙) บ้านโบลัด	เพื่อให้ถนนได้มาตรฐาน	กว้าง ๒.๕๐ ม. ยาว ๓๐๐ ม. หนา ๐.๑๕ ม. ตามแบบ อบต.กระโทก กำหนด	-	๔๕๐,๐๐๐	-	-	-	ร้อยละของประชาชนเดินทางสะดวก	การคมนาคมและขนส่งสินค้าทางการเกษตรสะดวกและปลอดภัย	กองช่าง
๔๑	โครงการวางท่อข้ามคลองสะพานวัดโบลัด (หมู่ที่ ๙) บ้านโบลัด	เพื่อให้มีวางระบายน้ำที่ได้มาตรฐาน	วางท่อ คสล.ขนาด ๐.๖๐ เมตร ระยะทาง ๑๔ เมตร ตามแบบ อบต.กระโทก กำหนด	-	-	๑๕๐,๐๐๐	-	-	ร้อยละของประชาชนที่พึงพอใจ	การระบายน้ำในหมู่บ้านไหลสะดวก รวดเร็วไม่มีน้ำท่วมขัง	กองช่าง
๔๒	โครงการทำความสะอาดรางระบายน้ำจากเขตเทศบาลตำบลโชคชัยถึงคลองชลประทาน (หมู่ที่ ๙) บ้านโบลัด	เพื่อให้มีวางระบายน้ำที่ได้มาตรฐาน	วางระบายน้ำในหมู่ ๙ (ใช้แรงงานคน) ตามแบบ อบต.กระโทก กำหนด	๑๐๐,๐๐๐	-	-	-	-	ร้อยละของประชาชนที่พึงพอใจ	การระบายน้ำในหมู่บ้านไหลสะดวก รวดเร็วไม่มีน้ำท่วมขัง	กองช่าง
๔๓	โครงการซ่อมแซมฝายปิดร่องน้ำจากเขตเทศบาลตำบลโชคชัยถึงคลองชลประทาน (หมู่ที่ ๙) บ้านโบลัด	เพื่อให้มีวางระบายน้ำที่ได้มาตรฐาน	ฝายตะแกรงปิดร่องน้ำขนาด ๐.๔๐*๐.๔๐ เมตร ระยะทาง ๑๐๐ เมตร ตามแบบ อบต.กระโทก กำหนด	-	๒๐๐,๐๐๐	-	-	-	ร้อยละของประชาชนที่พึงพอใจ	การคมนาคมและขนส่งสินค้าทางการเกษตรสะดวกและปลอดภัย	กองช่าง

ที่	โครงการ	วัตถุประสงค์	เป้าหมาย (ผลผลิตของโครงการ)	งบประมาณและที่ผ่านมา					ตัวชี้วัด (KPI)	ผลที่คาดว่าจะ ได้รับ	หน่วยงาน รับผิดชอบ หลัก
				๒๕๖๖ (บาท)	๒๕๖๗ (บาท)	๒๕๖๘ (บาท)	๒๕๖๙ (บาท)	๒๕๗๐ (บาท)			
๔๔	โครงการก่อสร้างวาง ระบายน้ำ ขอยบ้านป่า มน (หมู่ที่ ๙) บ้านโปลด์	เพื่อให้มีราง ระบายน้ำที่ได้ มาตรฐาน	กว้าง ๐.๔๐ เมตร ยาว ๑๔๘ เมตร ตามแบบ อบต.กระโทก กำหนด	๕๐๐,๐๐๐	-	-	-	-	ร้อยละของ ประชาชน ที่พึงพอใจ	การระบายน้ำใน หมู่บ้านไหลสะดวก รวดเร็วไม่มีน้ำท่วม ขัง	กองช่าง
๔๕	โครงการเสริมไหล่ทาง คอนกรีตถนนเลียบริบ คลองชลประทานจาก สะพานหมู่ ๑๓ ถึงสด เขตหมู่ ๖ (หมู่ที่ ๙) บ้านโปลด์	เพื่อให้ถนนได้ มาตรฐาน	กว้าง ๐.๖๐ เมตร ยาว ๓๕๐ ม.หนา ๐.๑๕ ม.ตามแบบ อบต.กระโทก กำหนด	-	๒๐๐,๐๐๐	-	-	-	ร้อยละของ ประชาชน เดินทางสะดวก	การคมนาคมและ ขนส่งสินค้าทางการ เกษตรสะดวกและ ปลอดภัย	กองช่าง
๔๖	โครงการก่อสร้างถนนค สล. รอบแก้มลิง (หมู่ที่ ๙) บ้านโปลด์	เพื่อให้ถนนได้ มาตรฐาน	กว้าง ๓.๐๐ ม. ยาว ๓๐๐ ม.หนา ๐.๑๕ ม. ตามแบบ อบต.กระโทก กำหนด	-	-	๕๕๐,๐๐๐	-	-	ร้อยละของ ประชาชน เดินทางสะดวก	การคมนาคมและ ขนส่งสินค้าทางการ เกษตรสะดวกและ ปลอดภัย	กองช่าง
๔๕	โครงการก่อสร้างถนนค สล.เข้าแก้มลิง (หมู่ที่ ๙) บ้านโปลด์	เพื่อให้ถนนได้ มาตรฐาน	กว้าง ๕.๐๐ ม. ยาว ๒๐๐ ม.หนา ๐.๑๕ ม. ตามแบบ อบต.กระโทก กำหนด	-	-	๖๐๐,๐๐๐	-	-	ร้อยละของ ประชาชน เดินทางสะดวก	การคมนาคมและ ขนส่งสินค้าทางการ เกษตรสะดวกและ ปลอดภัย	กองช่าง

ที่	โครงการ	วัตถุประสงค์	เป้าหมาย (ผลผลิตของโครงการ)	งบประมาณและที่ผ่านมา					ตัวชี้วัด (KPI)	ผลที่คาดว่าจะ ได้รับ	หน่วยงาน รับผิดชอบ หลัก
				๒๕๖๖ (บาท)	๒๕๖๗ (บาท)	๒๕๖๘ (บาท)	๒๕๖๙ (บาท)	๒๕๗๐ (บาท)			
๔๖	โครงการวางท่อระบาย น้ำบริเวณบ้านนาย สวัสดิ์ถึงบ้านนายสมใจ ๓ ช่วง (หมู่ที่ ๔) บ้าน โคกกระสังข์	เพื่อให้มีราง ระบายน้ำที่ได้ มาตรฐาน	๑.วางท่อ คสล.ขนาด ๐.๖๐ เมตร จำนวน ๙ ท่อนพร้อมถมดิน ๒.วางท่อ คสล.ขนาด ๐.๖๐ เมตร จำนวน ๘ ท่อน พร้อมถมดิน ๓.วางท่อ คสล.ขนาด ๐.๖๐ เมตร จำนวน ๘ ท่อน พร้อมถมดิน ตามแบบ อบต.กระโทก กำหนด	๑๐๐,๐๐๐		-	-	-	ร้อยละของ ประชาชน ที่พึงพอใจ	การระบายน้ำใน หมู่บ้านไหลสะดวก รวดเร็วไม่มีน้ำท่วม ขัง	กองช่าง
๔๘	โครงการวางท่อระบาย น้ำจากบ้านนายเสน่ห์ (หมู่ที่ ๖) บ้านโพธิ์เงิน	เพื่อให้มีราง ระบายน้ำที่ได้ มาตรฐาน	วางท่อ คสล.ขนาด ๐.๘๐ เมตร จำนวน ๕ ท่อน ตามแบบ อบต.กระโทก กำหนด	๑๐,๐๐๐		-	-	-	ร้อยละของ ประชาชน ที่พึงพอใจ	การระบายน้ำใน หมู่บ้านไหลสะดวก รวดเร็วไม่มีน้ำท่วม ขัง	กองช่าง
๔๙	โครงการวางท่อระบายน้ำ จากหมู่ ๕ ตำบลโชคชัย ถึง หมู่ ๖ ตำบลกระโทก (หมู่ ที่ ๖) บ้านโพธิ์เงิน	เพื่อให้มีราง ระบายน้ำที่ได้ มาตรฐาน	วางท่อ คสล.ขนาด ๐.๘๐ เมตร ระยะทาง ๒๐๐ เมตร พร้อมถมดิน ตามแบบ อบต.กระโทก กำหนด	-	๕๐๐,๐๐๐	-	-	-	ร้อยละของ ประชาชน ที่พึงพอใจ	การระบายน้ำใน หมู่บ้านไหลสะดวก รวดเร็วไม่มีน้ำท่วม ขัง	กองช่าง
๕๐	โครงการซ่อมแซมถนน คสล. จากปากทางเข้า ซอยทุ่งเจริญ จำนวน ๒ จุด (หมู่ที่ ๑๐) บ้านใหม่	เพื่อให้ถนนได้ มาตรฐาน	จุดที่ ๑ กว้าง ๔ เมตร ยาว ๕๕ เมตร หนา ๐.๑๐ เมตร จุดที่ ๒ รื้อถนน คสล.เดิม ออก พร้อมเท คสล. กว้าง ๑.๓๐ ม.ยาว ๔ ม. หนา ๐.๑๕ ม. ตามแบบ อบต.กระโทกกำหนด	-	๑๐๓,๐๐๐	-	-	-	ร้อยละของ ประชาชน เดินทางสะดวก	การคมนาคมและ ขนส่งสินค้าทางการ เกษตรสะดวกและ ปลอดภัย	กองช่าง



ที่	โครงการ	วัตถุประสงค์	เป้าหมาย (ผลผลิตของโครงการ)	งบประมาณและที่ผ่านมา					ตัวชี้วัด (KPI)	ผลที่คาดว่าจะได้รับ	หน่วยงาน รับผิดชอบ หลัก
				๒๕๖๖ (บาท)	๒๕๖๗ (บาท)	๒๕๖๘ (บาท)	๒๕๖๙ (บาท)	๒๕๗๐ (บาท)			
๕๑	โครงการปรับปรุงผิวจราจรถนนคอนกรีตเดิม (โดยปูแอสฟัลต์ติกส์คอนกรีต) ซอยทุ่งเจริญ (หมู่ที่ ๑๐) บ้านใหม่	เพื่อให้ถนนได้มาตรฐาน	กว้าง ๓.๐๐ ม.ยาว ๑๒๐ เมตรหนา ๐.๐๔ ม. ตามแบบ อบต.กระโทก กำหนด	-	๑๖๐,๐๐๐	-	-	-	ร้อยละของประชาชนเดินทางสะดวก	การคมนาคมและขนส่งสินค้าทางการเกษตรสะดวกและปลอดภัย	กองช่าง
๕๒	โครงการปรับปรุงผิวจราจรถนนคอนกรีตเดิม (โดยปูแอสฟัลต์ติกส์คอนกรีต) ซอยอภิชาตรังค์ (หมู่ที่ ๑๐) บ้านใหม่	เพื่อให้ถนนได้มาตรฐาน	กว้าง ๓.๕๐ ม.ยาว ๑๒๐ ม.หนา ๐.๐๔ ม. ตามแบบ อบต.กระโทก กำหนด	-	๒๖๐,๐๐๐	-	-	-	ร้อยละของประชาชนเดินทางสะดวก	การคมนาคมและขนส่งสินค้าทางการเกษตรสะดวกและปลอดภัย	กองช่าง
๕๓	โครงการปรับปรุงผิวจราจรถนนคอนกรีตเดิม (โดยปูแอสฟัลต์ติกส์คอนกรีต) ซอยแสนมสุข (หมู่ที่ ๑๐) บ้านใหม่	เพื่อให้ถนนได้มาตรฐาน	กว้าง ๓.๐๐ ม.ยาว ๘๐ ม.หนา ๐.๐๔ ม. ตามแบบ อบต.กระโทก กำหนด	-	๑๑๐,๐๐๐	-	-	-	ร้อยละของประชาชนเดินทางสะดวก	การคมนาคมและขนส่งสินค้าทางการเกษตรสะดวกและปลอดภัย	กองช่าง
๕๔	โครงการปรับปรุงผิวจราจรถนนคอนกรีตเดิม (โดยปูแอสฟัลต์ติกส์คอนกรีต)ถนนเลียบบคลองชลประทาน (หมู่ที่ ๑๐) บ้านใหม่	เพื่อให้ถนนได้มาตรฐาน	กว้าง ๕ ม.ยาว ๕๐๐ ม.หนา ๐.๐๔ ม. ตามแบบ อบต.กระโทก กำหนด	-	๑,๐๐๐,๐๐๐	-	-	-	ร้อยละของประชาชนเดินทางสะดวก	การคมนาคมและขนส่งสินค้าทางการเกษตรสะดวกและปลอดภัย	กองช่าง
๕๕	โครงการก่อสร้างถนนหินคลุก ซอยบ้านนานสมควร (หมู่ที่ ๑๐) บ้านใหม่	เพื่อให้ประชาชนมีทางสัญจรไปมาได้สะดวก	กว้าง ๔.๐๐ ม.ยาว ๘๐ ม.หนาเฉลี่ย ๐.๑๐ ม. ตามแบบอบต.กระโทก กำหนด	-	๒๕,๐๐๐	-	-	-	มีเส้นทางคมนาคมสะดวกขึ้น	การคมนาคมและขนส่งสินค้าทางการเกษตรสะดวกและปลอดภัย	กองช่าง

ที่	โครงการ	วัตถุประสงค์	เป้าหมาย (ผลผลิตของโครงการ)	งบประมาณและที่ผ่านมา					ตัวชี้วัด (KPI)	ผลที่คาดว่าจะได้รับ	หน่วยงาน รับผิดชอบ หลัก
				๒๕๖๖ (บาท)	๒๕๖๗ (บาท)	๒๕๖๘ (บาท)	๒๕๖๙ (บาท)	๒๕๗๐ (บาท)			
๕๖	โครงการก่อสร้างถนน หินคลุก ขยายคลอง สาธารณะ (หมู่ที่ ๑๐) บ้านใหม่	เพื่อให้ประชาชน มีทางสัญจรไปมา ได้สะดวก	กว้าง ๒.๕๐ ม. ยาว ๘๐๐ ม. หนาเฉลี่ย ๐.๑๐ ม. ตามแบบอบต.กระโทก กำหนด	-	๑๒๐,๐๐๐	-	-	-	มีเส้นทาง คมนาคมสะดวก ขึ้น	การคมนาคม และขนส่งสินค้า ทางการเกษตรสะดวก และปลอดภัย	กองช่าง
๕๗	โครงการก่อสร้างถนน หินคลุก ขยายมูลใต้ (หมู่ที่ ๑๐) บ้านใหม่	เพื่อให้ประชาชน มีทางสัญจรไปมา ได้สะดวก	กว้าง ๒.๕๐ ม. ยาว ๕๐๐ ม. หนาเฉลี่ย ๐.๑๐ ม. ตามแบบอบต.กระโทก กำหนด	-	๘๐,๐๐๐	-	-	-	มีเส้นทาง คมนาคมสะดวก ขึ้น	การคมนาคม และขนส่งสินค้า ทางการเกษตรสะดวก และปลอดภัย	กองช่าง
๕๘	โครงการก่อสร้างถนน หินคลุก ขยายนาง นกแก้ว (หมู่ที่ ๑๐) บ้านใหม่	เพื่อให้ประชาชน มีทางสัญจรไปมา ได้สะดวก	กว้าง ๒.๕๐ ม. ยาว ๒๐๐ ม. หนาเฉลี่ย ๐.๑๐ ม. ตามแบบอบต.กระโทก กำหนด	-	๓๐,๐๐๐	-	-	-	มีเส้นทาง คมนาคมสะดวก ขึ้น	การคมนาคม และขนส่งสินค้า ทางการเกษตรสะดวก และปลอดภัย	กองช่าง
๕๙	โครงการก่อสร้างถนน คสล. (หมู่ที่ ๑๑) บ้านปรำรงค์พะโค (สายเลียบบคลอง ชลประทาน จากหน้า บ้านครูด้า-สี่แยก ชลประทานเข้า หมู่ที่ ๑๐)	เพื่อให้ประชาชน มีทางสัญจรไปมา ได้สะดวก	กว้าง ๒.๕๐ เมตร ยาว ๖๐๐ เมตร หนา ๐.๑๕ เมตร ตามแบบ อบต.กระโทก กำหนด	-	-	-	-	๑๓๐,๐๐๐	มีเส้นทาง คมนาคมสะดวก ขึ้น	การคมนาคมและ ขนส่งสินค้าทางการ เกษตรสะดวกและ ปลอดภัย	กองช่าง

ที่	โครงการ	วัตถุประสงค์	เป้าหมาย (ผลผลิตของโครงการ)	งบประมาณและที่ผ่านมา					ตัวชี้วัด (KPI)	ผลที่คาดว่าจะได้รับ	หน่วยงาน รับผิดชอบ หลัก
				๒๕๖๖ (บาท)	๒๕๖๗ (บาท)	๒๕๖๘ (บาท)	๒๕๖๙ (บาท)	๒๕๗๐ (บาท)			
	โครงการก่อสร้างถนน คสล.สายทุ่งขวาง ตะวัน ช่วงที่ ๒( ต่อจาก ช่วงที่ ๑) (หมู่ที่ ๑๐) บ้านใหม่	เพื่อให้ถนนได้มาตรฐาน	กว้าง ๔.๐๐ ม. ยาว ๕๐๐ ม. หนาเฉลี่ย ๐.๑๕ ม. ตามแบบอบต.กระโทก กำหนด	๑,๐๐๐,๐๐๐	-	-	-	-	ร้อยละของประชาชนเดินทางสะดวก	การคมนาคมและขนส่งสินค้าทางการเกษตรสะดวกและปลอดภัย	กองช่าง
	โครงการก่อสร้างถนน คสล.สายทุ่งขวาง ตะวัน ช่วงที่ ๓( ต่อจาก ช่วงที่ ๒) (หมู่ที่ ๑๐) บ้านใหม่	เพื่อให้ถนนได้มาตรฐาน	กว้าง ๔.๐๐ ม. ยาว ๔๐๐ ม. หนาเฉลี่ย ๐.๑๕ ม. ตามแบบอบต.กระโทก กำหนด	-	-	๙๐๐,๐๐๐	-	-	ร้อยละของประชาชนเดินทางสะดวก	การคมนาคมและขนส่งสินค้าทางการเกษตรสะดวกและปลอดภัย	กองช่าง
๖๐	โครงการซ่อมแซมถนนหินคลุกสายคลองตะคูด้านทิศตะวันตก (หมู่ที่ ๑๑) บ้านปรางค์พะโค	เพื่อให้ประชาชนเดินทางสัญจรไปมาได้สะดวกยิ่งขึ้น	ขนาดกว้าง ๒.๕๐ เมตร ยาว ๑,๔๐๐ เมตร หนา ๐.๑๐ เมตร ตามแบบอบต.กระโทก กำหนด	๒๑๐,๐๐๐	-	-	-	-	มีเส้นทางคมนาคมสะดวกขึ้น	การคมนาคมและขนส่งสินค้าทางการเกษตรสะดวกและปลอดภัย	กองช่าง
๖๑	โครงการก่อสร้าง คสล.ซอยกลางทุ่งบ้านนายเพียร (หมู่ที่ ๑๑) บ้านปรางค์พะโค	เพื่อให้ประชาชนเดินทางสัญจรไปมาได้สะดวกยิ่งขึ้น	ขนาดกว้าง ๔.๐๐ เมตร ยาว ๑๐๐ เมตร หนา ๐.๑๕ เมตร ตามแบบอบต.กระโทก กำหนด	๒๕๐,๐๐๐	-	-	-	-	มีเส้นทางคมนาคมสะดวกขึ้น	การคมนาคมและขนส่งสินค้าทางการเกษตรสะดวกและปลอดภัย	กองช่าง
๖๒	โครงการก่อสร้างคสล.ซอยบ้านครูพิทยา (หมู่ที่ ๑๑) บ้านปรางค์พะโค	เพื่อให้ประชาชนเดินทางสัญจรไปมาได้สะดวกยิ่งขึ้น	ขนาดกว้าง ๒.๓๐ เมตร ยาว ๕๐ เมตร หนา ๐.๑๕ เมตร ตามแบบอบต.กระโทก กำหนด	๓๕,๐๐๐	-	-	-	-	มีเส้นทางคมนาคมสะดวกขึ้น	การคมนาคมและขนส่งสินค้าทางการเกษตรสะดวกและปลอดภัย	กองช่าง

ที่	โครงการ	วัตถุประสงค์	เป้าหมาย (ผลผลิตของโครงการ)	งบประมาณและที่ผ่านมา					ตัวชี้วัด (KPI)	ผลที่คาดว่าจะได้รับ	หน่วยงาน รับผิดชอบ หลัก
				๒๕๖๖ (บาท)	๒๕๖๗ (บาท)	๒๕๖๘ (บาท)	๒๕๖๙ (บาท)	๒๕๗๐ (บาท)			
๖๓	โครงการซ่อมแซมถนน หินคลุกซอยโค้งตาลี (หมู่ที่ ๑๑) บ้านปรางค์พะโค	เพื่อให้ประชาชน เดินทางสัญจรไป มาได้สะดวก ยิ่งขึ้น	ขนาดกว้าง ๒.๕๐ เมตร ยาว ๑,๕๐๐ เมตร หนา ๐.๑๐ เมตร ตามแบบอบต.กระโทก กำหนด	๒๒๐,๐๐๐	-	-	-	-	มีเส้นทาง คมนาคมสะดวก ขึ้น	การคมนาคมและ ขนส่งสินค้าทางการ เกษตรสะดวกและ ปลอดภัย	กองช่าง
๖๔	โครงการก่อสร้างคสล. ซอยบ้านนางประกอบ (หมู่ที่ ๑๑) บ้านปรางค์พะโค	เพื่อให้ประชาชน เดินทางสัญจรไป มาได้สะดวก ยิ่งขึ้น	ขนาดกว้าง ๒.๕๐ เมตร ยาว ๓๔ เมตร หนา ๐.๑๕ เมตร ตามแบบอบต.กระโทก กำหนด	-	๖๐,๐๐๐	-	-	-	มีเส้นทาง คมนาคมสะดวก ขึ้น	การคมนาคมและ ขนส่งสินค้าทางการ เกษตรสะดวกและ ปลอดภัย	กองช่าง
๖๕	โครงการก่อสร้างถนนค สล.พร้อมเสริมดินสูง ซอยแสงจันทร์คาราโอ เกะ (หมู่ที่ ๑๑) บ้าน ปรางค์พะโค	เพื่อให้ประชาชน เดินทางสัญจรไป มาได้สะดวก ยิ่งขึ้น	ขนาดกว้าง ๒.๘๐ เมตร ยาว ๓๐๐ เมตร หนา ๐.๑๕ เมตร พร้อม เสริมดินสูง ๕๐ เมตร ตามแบบอบต.กระโทก กำหนด	๖๑๐,๐๐๐	-	-	-	-	มีเส้นทาง คมนาคมสะดวก ขึ้น	การคมนาคมและ ขนส่งสินค้าทางการ เกษตรสะดวกและ ปลอดภัย	กองช่าง

ที่	โครงการ	วัตถุประสงค์	เป้าหมาย (ผลผลิตของโครงการ)	งบประมาณและที่ผ่านมา					ตัวชี้วัด (KPI)	ผลที่คาดว่าจะได้รับ	หน่วยงาน รับผิดชอบ หลัก
				๒๕๖๖ (บาท)	๒๕๖๗ (บาท)	๒๕๖๘ (บาท)	๒๕๖๙ (บาท)	๒๕๗๐ (บาท)			
๖๖	โครงการปรับปรุงผิวจราจรถนนคอนกรีตเดิม (โดยปูแอสฟัลต์คอนกรีต)ซอยบ้านสวนผู้ใหญ่อภัย (หมู่ที่ ๑๑) บ้านปรารักษ์พะโค	เพื่อให้ประชาชนมีทางสัญจรไปมาได้สะดวก	ช่วงที่ ๑ กว้าง ๓.๐๐ เมตร ยาว ๕๐ เมตร หน้า ๐.๐๔ เมตร ช่วงที่ ๒ กว้าง ๔.๐๐ เมตร ยาว ๒๐๐ เมตร หน้า ๐.๐๔ เมตร ช่วงที่ ๓ กว้าง ๓.๐๐ เมตร ยาว ๕๐ เมตร หน้า ๐.๐๔ เมตร ตามแบบอบต.กระโทกกำหนด	-	๔๖๐,๐๐๐	-	-	-	มีเส้นทางคมนาคมสะดวกขึ้น	การคมนาคมและขนส่งสินค้าทางการเกษตรสะดวกและปลอดภัย	กองช่าง
๖๗	โครงการปรับปรุงถนนคสล.พร้อมยกระดับถนนซอยประชาอาสา (หมู่ที่ ๑๑) บ้านปรารักษ์พะโค	เพื่อให้ประชาชนเดินทางสัญจรไปมาได้สะดวกยิ่งขึ้น	ขนาดกว้าง ๓.๐๐ เมตร ยาว ๒๕๐ เมตร หน้า ๐.๑๕ เมตรเสริมดินสูงเฉลี่ย ๐.๕๐ ม. พร้อมกำแพงกันดินตามแบบอบต.กระโทกกำหนด	๑,๒๐๐,๐๐๐	-	-	-	-	มีเส้นทางคมนาคมสะดวกขึ้น	การคมนาคมและขนส่งสินค้าทางการเกษตรสะดวกและปลอดภัย	กองช่าง
๖๘	โครงการปรับปรุงผิวจราจรถนนคอนกรีตเดิม (โดยปูแอสฟัลต์คอนกรีต)จากสะพาน หมู่ ๑๓ ถึงหมู่ ๘ (หมู่ที่ ๑๓) บ้านคลองท่าแร่	เพื่อให้ประชาชนมีทางสัญจรไปมาได้สะดวก	กว้าง ๔.๐๐ เมตร ยาว ๓๕๐ เมตร หน้า ๐.๐๔ เมตร ตามแบบอบต.กระโทกกำหนด	-	๕๖๐,๐๐๐	-	-	-	มีเส้นทางคมนาคมสะดวกขึ้น	การคมนาคมและขนส่งสินค้าทางการเกษตรสะดวกและปลอดภัย	กองช่าง

ที่	โครงการ	วัตถุประสงค์	เป้าหมาย (ผลผลิตของโครงการ)	งบประมาณและที่ผ่านมา					ตัวชี้วัด (KPI)	ผลที่คาดว่าจะได้รับ	หน่วยงาน รับผิดชอบ หลัก
				๒๕๖๖ (บาท)	๒๕๖๗ (บาท)	๒๕๖๘ (บาท)	๒๕๖๙ (บาท)	๒๕๗๐ (บาท)			
๖๙	โครงการก่อสร้างวาง ระบายน้ำจากซอยขึ้น ถุทัย ๑ ถึงบ้านบ้าน นางจันเกลือกระโทก ถึงสถานคลอง ชลประทาน (หมู่ที่ ๑๓)านคลองท่าแร่	เพื่อให้สามารถ ระบายน้ำได้สะดวก รวดเร็วมากขึ้น	กว้าง๐.๕๐ เมตร ยาว ๕๔ เมตร หนา ๐.๕๐ เมตร ตามแบบ อบต.กระโทก กำหนด	๑๓๕,๐๐๐	-	-	-	-	มีท่อ ระบายน้ำ เพิ่มขึ้น	การระบายน้ำใน หมู่บ้านไหลสะดวก รวดเร็วไม่มีน้ำท่วมขัง	กองช่าง
๗๐	โครงการก่อสร้างวาง ระบายน้ำจากบ้าน นางฉวี ชินวงษ์ถึงเขต คลองชลประทาน (หมู่ที่ ๑๓)านคลองท่า แร่	เพื่อให้สามารถ ระบายน้ำได้สะดวก รวดเร็วมากขึ้น	กว้าง๐.๕๐ เมตร ยาว ๑๐๐ เมตร หนา ๐.๕๐ เมตร ตามแบบ อบต.กระโทก กำหนด	๓๘๐,๐๐๐	-	-	-	-	มีท่อ ระบายน้ำ เพิ่มขึ้น	การระบายน้ำใน หมู่บ้านไหลสะดวก รวดเร็วไม่มีน้ำท่วมขัง	กองช่าง
๗๑	โครงการปรับปรุงผิว จราจรถนนคอนกรีต เดิม (โดยปูแอสฟัลต์ คอนกรีต)จากศาลาตา บินรวมใจถึงพะเพลิง (หมู่ที่ ๑๓) บ้าน คลองท่าแร่	เพื่อให้ประชาชน มีทางสัญจรไปมา ได้สะดวก	กว้าง ๔.๐๐ เมตร ยาว ๕๐๐ เมตร หนา ๐.๑๕ เมตร ตามแบบอบต.กระโทก กำหนด	-	-	๘๐๐,๐๐๐	-	-	มีเส้นทาง คมนาคม สะดวกขึ้น	การคมนาคมและ ขนส่งสินค้าทางการ เกษตรสะดวกและ ปลอดภัย	กองช่าง
๗๒	โครงการก่อสร้างหุ ข้างคอนกรีตซอยขึ้น ถุทัย ๓ ซอนเป็นริน (หมู่ที่ ๑๓) บ้านคลองท่าแร่	เพื่อให้ไหลทางกว้าง ขึ้นรถสามารถ สัญจรไปมาได้ สะดวก	ก่อสร้างหุข้างคอนกรีตซอย ขึ้นถุทัย ๓ ตามแบบอบต. กระโทกกำหนด	-	๑๐๐,๐๐๐	-	-	-	ร้อยละของ ประชาชน ที่เดินทาง สะดวก ปลอดภัย	การคมนาคม และขนส่งสินค้า ทางการเกษตรสะดวก และปลอดภัย	กองช่าง
รวม	๗๙ โครงการ	-	-	๗,๗๐๓,๐๐๐	๕,๗๖๗,๐๐๐	๔,๘๔๐,๐๐๐	๑,๕๔๐,๐๐๐	๑,๓๘๐,๐๐๐	-	-	-

ก. ยุทธศาสตร์จังหวัดที่ ๒ ยกย่องส่งเสริมให้เป็นเมืองน่าอยู่ตามแนวทางเศรษฐกิจพอเพียง

ข. ยุทธศาสตร์การพัฒนาของ อปท. ในเขตจังหวัดที่ ๒ ยุทธศาสตร์ด้านการพัฒนาการศึกษา

๖. ยุทธศาสตร์การสร้างสังคมให้มีคุณภาพชีวิตที่ดีและอยู่ร่วมกันอย่างมีความสุข

๖.๑ แผนงานการศึกษา

ที่	โครงการ	วัตถุประสงค์	เป้าหมาย (ผลผลิตของโครงการ)	งบประมาณและที่ผ่านมา					ตัวชี้วัด (KPI)	ผลที่คาดว่าจะได้รับ	หน่วยงาน รับผิดชอบ หลัก
				๒๕๖๖ (บาท)	๒๕๖๗ (บาท)	๒๕๖๘ (บาท)	๒๕๖๙ (บาท)	๒๕๗๐ (บาท)			
๑	โครงการเผยแพร่ผลงานทางวิชาการ ศิลปะและปฏิจฉินิเทศ เด็กเล็กของศูนย์พัฒนาเด็กเล็กกอบต. กระทะโทก	เพื่อเผยแพร่ผลการบริหารงานของศูนย์พัฒนาเด็กเล็กฯ และเพื่อเปิดโอกาสให้ครูและเด็กเล็กให้แสดงความสามารถ และเกิดการแลกเปลี่ยนเรียนรู้	จัดงานเผยแพร่ผลงานทางวิชาการและปฏิจฉินิเทศเด็ก	๒๐,๐๐๐	๒๐,๐๐๐	๒๐,๐๐๐	๒๐,๐๐๐	๒๐,๐๐๐	การเผยแพร่ผลการบริหารงานของศูนย์พัฒนาเด็กเล็ก ร้อยละ ๑๐๐	เด็กมีความภาคภูมิใจในผลงานของตนเอง และเกิดการแลกเปลี่ยนเรียนรู้	กองการศึกษาฯ
๒	โครงการสนับสนุนค่าใช้จ่าย การบริหารสถานศึกษา	เพื่อจัดกิจกรรมส่งเสริมพัฒนาการเด็กให้เป็นไปตามวัยอย่างเหมาะสม	-ค่าจัดการเรียนการสอน (รายหัว) -ค่านั่งสือเรียน -ค่าอุปกรณ์การเรียน -ค่าเครื่องแบบนักเรียน -ค่ากิจกรรมพัฒนาผู้เรียนของศูนย์พัฒนาเด็กเล็ก กอบต.กระทะโทก	๑๓๐,๐๐๐	๑๓๐,๐๐๐	๑๓๐,๐๐๐	๑๓๐,๐๐๐	๑๓๐,๐๐๐	เด็กทุกคนได้รับการสนับสนุนค่าใช้จ่ายฯ ร้อยละ ๑๐๐	เด็กมีคุณภาพชีวิตที่ดีขึ้นและมีพัฒนาการตามวัย	กองการศึกษาฯ
๓	โครงการทัศนศึกษาแหล่งเรียนรู้นอกสถานศึกษา	เพื่อเป็นการส่งเสริมให้นักเรียนให้ได้เรียนรู้จากประสบการณ์ตรงนอกห้องเรียน	นักเรียนศพต. กอบต.กระทะโทก	๒๐,๐๐๐	๒๐,๐๐๐	๒๐,๐๐๐	๒๐,๐๐๐	๒๐,๐๐๐	นักเรียนได้เรียนรู้จากประสบการณ์นอกห้องเรียน ร้อยละ ๑๐๐	นักเรียนได้รับความรู้จากประสบการณ์ตรง	กองการศึกษาฯ

ที่	โครงการ	วัตถุประสงค์	เป้าหมาย (ผลผลิตของ โครงการ)	งบประมาณและที่ผ่านมา					ตัวชี้วัด (KPI)	ผลที่คาดว่าจะ ได้รับ	หน่วยงาน รับผิดชอบ หลัก
				๒๕๖๖ (บาท)	๒๕๖๗ (บาท)	๒๕๖๘ (บาท)	๒๕๖๙ (บาท)	๒๕๗๐ (บาท)			
๔	โครงการหนูน้อยฟัน สวยและสุขภาพดี	เพื่อส่งเสริมสุขภาพ ในช่องปากและฟัน ให้กับเด็ก	จัดกิจกรรมดูแล สุขภาพช่องปากของ เด็กเล็ก	๕,๐๐๐	๕,๐๐๐	๕,๐๐๐	๕,๐๐๐	๕,๐๐๐	ดูแลสุขภาพใน ช่องปากและ ฟันให้กับเด็ก ร้อยละ ๘๐	เด็กมีสุขภาพช่อง ปากและฟันที่ดี ตามมาตรฐาน	กอง การศึกษา
๕	โครงการแข่งขันกีฬา ศูนย์พัฒนาเด็กเล็ก อบต.กระโทก	เพื่อเสริมสร้าง พัฒนาการของเด็ก ให้เกิดการเรียนรู้ เกี่ยวกับกีฬา ส่งเสริมความ ระเบียบวินัย รู้แพ้ รู้ชนะ รู้ภัย	จัดกิจกรรมแข่งขัน กีฬาให้นักเรียนใน ศูนย์ฯ จำนวน ๑ ครั้ง/ปี	๑๐,๐๐๐	๑๐,๐๐๐	๑๐,๐๐๐	๑๐,๐๐๐	๑๐,๐๐๐	เกิดการเรียน รู้เกี่ยวกับกีฬา ส่งเสริมความ มีระเบียบ วินัย รู้แพ้ รู้ชนะ รู้ภัย ร้อยละ ๘๐	เด็กได้รับความ สนุกสนาน มี พัฒนาการที่ดีขึ้น ตามวัย รู้จักน้ำใจ นักกีฬา รู้แพ้ รู้ ชนะ รู้ภัย	กอง การศึกษา
๖	โครงการผลิตสื่อการ เรียนการสอนของ ศูนย์พัฒนาเด็กเล็ก อบต.กระโทก	เพื่อจัดทำสื่อการ เรียนการสอนสำหรับ การพัฒนาการเรียน การสอนตาม หลักสูตรปฐมวัย	ศพด.มีสื่อการเรียน การสอนเพียงพอกับ การพัฒนาการทั้ง ๔ ด้าน	๓,๐๐๐	๓,๐๐๐	๕,๐๐๐	๕,๐๐๐	๕,๐๐๐	มีสื่อสำหรับการ เรียนการสอน เด็กครบทั้ง ๔ ด้าน ร้อยละ ๑๐๐	เด็กเล็กได้รับการ พัฒนาตามวัย และ เต็มศักยภาพ	กอง การศึกษา
๗	โครงการจัดกิจกรรม วันสำคัญของชาติ	เพื่อส่งเสริมการ เรียนรู้เกี่ยวกับวัน สำคัญของชาติ	จัดกิจกรรมวันสำคัญ ของชาติ เช่น วันพ่อ วันแม่ ฯลฯ	๑๐,๐๐๐	๑๐,๐๐๐	๑๐,๐๐๐	๑๐,๐๐๐	๑๐,๐๐๐	เกิดการเรียน รู้เกี่ยวกับวัน สำคัญของชาติ ร้อยละ ๘๐	เด็กและ ผู้ปกครองได้ร่วม ทำกิจกรรม ในวันสำคัญของ ชาติ	กอง การศึกษา
๘	โครงการหนูน้อย เรียนรู้เศรษฐกิจ พอเพียง	เพื่อส่งเสริมการ เรียนรู้ตามแนว เศรษฐกิจพอเพียง	จัดกิจกรรมส่งเสริม การเรียนรู้เศรษฐกิจ พอเพียงของเด็กเล็ก	๕,๐๐๐	๕,๐๐๐	๕,๐๐๐	๕,๐๐๐	๕,๐๐๐	เกิดการเรียนรู้ ตามแนว เศรษฐกิจ พอเพียง ร้อยละ ๘๐	เด็กได้รับการ เรียนรู้เกี่ยวกับ เศรษฐกิจพอเพียง	กอง การศึกษา



ที่	โครงการ	วัตถุประสงค์	เป้าหมาย (ผลผลิตของ โครงการ)	งบประมาณและที่ผ่านมา					ตัวชี้วัด (KPI)	ผลที่คาดว่าจะ ได้รับ	หน่วยงาน รับผิดชอบ หลัก
				๒๕๖๖ (บาท)	๒๕๖๗ (บาท)	๒๕๖๘ (บาท)	๒๕๖๙ (บาท)	๒๕๗๐ (บาท)			
๙	โครงการจัดกิจกรรม วันสำคัญทาง พระพุทธศาสนา	เพื่อให้เด็กเล็ก ตระหนักถึง ความสำคัญทาง พระพุทธศาสนา	จัดกิจกรรมสำคัญทาง ศาสนาให้กับเด็กเล็ก ศพด. ผู้ปกครอง และเจ้าหน้าที่อบต. กระโทก เช่น วันวิสาขบูชา, วันมาฆบูชา, วันเข้าพรรษา ฯลฯ	๕,๐๐๐	๕,๐๐๐	๕,๐๐๐	๕,๐๐๐	๕,๐๐๐	เด็กเล็ก ตระหนักถึง ความสำคัญ ทางพระพุทธ ศาสนา ร้อยละ ๘๐	เด็กได้รับการ เรียนรู้เกี่ยวกับวัน สำคัญ ทางพระพุทธ ศาสนาและ ตระหนักถึง ความสำคัญทาง พระพุทธศาสนา	กอง การศึกษาฯ
๑๐	โครงการจัดงาน วันเด็กแห่งชาติ	เพื่อสร้างขวัญและ กำลังใจและให้เด็ก เห็นคุณค่าของ ตัวเอง มีความกล้าแสดงออก	เด็กและเยาวชนใน เขตอบต.กระโทก	๗๐,๐๐๐	๗๐,๐๐๐	๗๐,๐๐๐	๗๐,๐๐๐	๗๐,๐๐๐	เด็กเห็นคุณค่า ของตัวเอง มีความกล้า แสดงออก ร้อยละ ๘๐	เด็กและเยาวชนมี ขวัญและกำลังใจ และเห็นคุณค่า ของตัวเอง มี ความกล้า แสดงออกใช้เวลา ว่างให้เกิด ประโยชน์	กอง การศึกษาฯ
๑๑	โครงการจัดงาน วันขึ้นปีใหม่ของ ศูนย์พัฒนาเด็กเล็ก อบต.กระโทก	-เพื่ออนุรักษ์ วัฒนธรรมประเพณี อันดีงามของไทย -เพื่อสร้าง ความสัมพันธ์ที่ดี ต่อกัน	ครู-นักเรียนและ ผู้ปกครองของเด็ก ศพด. ร่วมทำบุญตัก บาตรข้าวสาร อาหารแห้งแต่ พระภิกษุสงฆ์	๑๐,๐๐๐	๑๐,๐๐๐	๑๐,๐๐๐	๑๐,๐๐๐	๑๐,๐๐๐	จำนวน ผู้เข้าร่วม โครงการ	-อนุรักษ์ วัฒนธรรม ประเพณีอันดีงาม ของไทยในคงอยู่ สืบไป -เกิดความสัมพันธ์ ที่ดีต่อกันระหว่าง ครู-นักเรียน- ผู้ปกครอง	กอง การศึกษาฯ

ที่	โครงการ	วัตถุประสงค์	เป้าหมาย (ผลผลิตของ โครงการ)	งบประมาณและที่ผ่านมา					ตัวชี้วัด (KPI)	ผลที่คาดว่าจะ ได้รับ	หน่วยงาน รับผิดชอบ หลัก
				๒๕๖๖ (บาท)	๒๕๖๗ (บาท)	๒๕๖๘ (บาท)	๒๕๖๙ (บาท)	๒๕๗๐ (บาท)			
๑๒	โครงการอาหาร กลางวันศูนย์พัฒนา เด็กเล็กอบต.กระโทก	เพื่อให้เด็กได้รับ สารอาหารครบถ้วน เจริญ เติบโตตามวัย	จัดซื้ออาหารกลางวัน ให้แก่เด็กเล็กศพด. อบต.กระโทก	๑๕๐,๐๐๐	๑๕๐,๐๐๐	๑๕๐,๐๐๐	๑๕๐,๐๐๐	๑๕๐,๐๐๐	เด็กได้รับ อาหาร กลางวัน ร้อยละ ๑๐๐	เด็กมีร่างกาย เจริญเติบโตตาม วัยและได้รับ สารอาหาร ครบถ้วนตามหลัก โภชนาการ	กอง การศึกษาฯ
๑๓	โครงการอาหารเสริม (นม) โรงเรียน ศูนย์พัฒนาเด็กเล็ก อบต.กระโทก	เพื่อให้เด็กนักเรียน ทุกคนได้รับประทาน อาหารเสริม (นม) โรงเรียนอย่าง ทั่วถึง	จัดซื้ออาหารเสริม (นม) โรงเรียน ศพด. อบต.กระโทก	๖๐,๐๐๐	๖๐,๐๐๐	๖๐,๐๐๐	๖๐,๐๐๐	๖๐,๐๐๐	เด็กได้รับอาหาร เสริม (นม) ร้อยละ ๑๐๐	เด็กมีร่างกาย เจริญเติบโตตาม วัยและได้รับ สารอาหาร ครบถ้วนตามหลัก โภชนาการ	กอง การศึกษาฯ
๑๔	โครงการอาหารเสริม (นม) โรงเรียน โรงเรียนบ้านดอน	เพื่อให้เด็กนักเรียน ทุกคนได้รับประทาน อาหารเสริม (นม) โรงเรียนอย่าง ทั่วถึง	การจัดซื้ออาหารเสริม (นม) โรงเรียน ให้แก่ นักเรียนในโรงเรียน ระดับประถมศึกษา ของ สพฐ.ในเขตพื้นที่ รับผิดชอบ	๙๓,๕๒๘	๑๐๐,๐๐๐	๑๐๐,๐๐๐	๑๐๐,๐๐๐	๑๐๐,๐๐๐	เด็กได้รับอาหาร เสริม (นม) ร้อยละ ๑๐๐	เด็กมีร่างกาย เจริญเติบโตตาม วัยและ ได้รับสาร อาหารครบถ้วน ตามหลัก โภชนาการ	กอง การศึกษาฯ
๑๕	โครงการอาหารเสริม (นม) โรงเรียน โรงเรียนวัดพะโค	เพื่อให้เด็กนักเรียน ทุกคนได้รับประทาน อาหารเสริม (นม) โรงเรียนอย่าง ทั่วถึง	การจัดซื้ออาหารเสริม (นม) โรงเรียน ให้แก่ นักเรียนในโรงเรียน ระดับประถมศึกษา ของ สพฐ. ในเขตพื้นที่รับผิดชอบ	๑๔๖,๓๙๐	๑๕๐,๐๐๐	๑๕๐,๐๐๐	๑๕๐,๐๐๐	๑๕๐,๐๐๐	เด็กได้รับอาหาร เสริม (นม) ร้อยละ ๑๐๐	เด็กนักเรียนทุก คนได้รับประทาน อาหารเสริม (นม)	กอง การศึกษาฯ

ที่	โครงการ	วัตถุประสงค์	เป้าหมาย (ผลผลิตของ โครงการ)	งบประมาณและที่ผ่านมา					ตัวชี้วัด (KPI)	ผลที่คาดว่าจะ ได้รับ	หน่วยงาน รับผิดชอบ หลัก
				๒๕๖๖ (บาท)	๒๕๖๗ (บาท)	๒๕๖๘ (บาท)	๒๕๖๙ (บาท)	๒๕๗๐ (บาท)			
๑๖	โครงการอาหาร กลางวัน โรงเรียนวัดพะโค	เพื่อให้เด็กนักเรียน ทุกคน ได้รับประทานอาหาร กลางวันอย่างทั่วถึง	อุดหนุนการจัดซื้อ อาหารกลางวันให้แก่ นักเรียนในโรงเรียน ระดับประถมศึกษา ของ สพฐ.ในเขตพื้นที่ รับผิดชอบ	๑๘๔,๐๐๐	๑๘๔,๐๐๐	๑๙๐,๐๐๐	๒๐๐,๐๐๐	๒๐๐,๐๐๐	เด็กได้รับอาหาร กลางวัน ร้อยละ ๑๐๐	เด็กมีร่างกาย เจริญเติบโตตาม วัย และได้รับสาร อาหารครบถ้วน ตามหลัก โภชนาการ	กอง การศึกษาฯ
๑๗	โครงการอาหาร กลางวัน โรงเรียนบ้านดอน	เพื่อให้เด็กนักเรียน ทุกคนได้ รับประทานอาหาร กลางวันอย่างทั่วถึง	อุดหนุนการจัดซื้อ อาหารกลางวันให้แก่ นักเรียนในโรงเรียน ระดับประถมศึกษา ของ สพฐ.ในเขตพื้นที่ รับผิดชอบ	๒๘๘,๐๐๐	๒๙๐,๐๐๐	๒๙๐,๐๐๐	๒๙๐,๐๐๐	๒๙๐,๐๐๐	เด็กได้รับอาหาร กลางวัน ร้อยละ ๑๐๐	เด็กมีร่างกาย เจริญเติบโตตาม วัย และได้รับสาร อาหารครบถ้วน ตามหลัก โภชนาการ	กอง การศึกษาฯ
๑๘	โครงการทัศนศึกษา แหล่งเรียนรู้นอก สถานศึกษา	เพื่อเป็นการส่งเสริม ให้นักเรียนให้ได้ เรียนรู้จาก ประสบการณ์ตรง นอกห้องเรียน	นักเรียนโรงเรียนวัด พะโค	๑๐,๐๐๐	๑๐,๐๐๐	๑๐,๐๐๐	๑๐,๐๐๐	๑๐,๐๐๐	นักเรียนได้ เรียนรู้จาก ประสบการณ์ นอกห้องเรียน ร้อยละ ๑๐๐	นักเรียนได้รับ ความรู้จาก ประสบการณ์ตรง	กอง การศึกษาฯ
๑๙	โครงการแข่งขันกีฬา ด้านยาเสพติด โรงเรียนวัดพะโค	เพื่อเสริมสร้าง พัฒนาการของเด็ก ให้เกิดการเรียนรู้ เกี่ยวกับกีฬา ส่งเสริมความ ระเบียบวินัย รู้แพ้ รู้ชนะ รู้ภัย	ส่งเสริมการจัด กิจกรรมแข่งขันกีฬา ของโรงเรียนวัดพะโค จำนวน ๑ ครั้ง/ปี	๑๐,๐๐๐	๑๐,๐๐๐	๑๐,๐๐๐	๑๐,๐๐๐	๑๐,๐๐๐	เกิดการเรียน รู้เกี่ยวกับกีฬา ส่งเสริมความ มีระเบียบ วินัย รู้แพ้ รู้ชนะ รู้ภัย ร้อยละ ๘๐	เด็กได้รับความ สนุกสนาน เพลิดเพลิน มี พัฒนาการที่ดีขึ้น ตามวัย รู้จัก น้ำใจนักกีฬา รู้ แพ้ รู้ชนะ รู้ภัย	กอง การศึกษาฯ

ที่	โครงการ	วัตถุประสงค์	เป้าหมาย (ผลผลิตของ โครงการ)	งบประมาณและที่ผ่านมา					ตัวชี้วัด (KPI)	ผลที่คาดว่าจะ ได้รับ	หน่วยงาน รับผิดชอบ หลัก
				๒๕๖๖ (บาท)	๒๕๖๗ (บาท)	๒๕๖๘ (บาท)	๒๕๖๙ (บาท)	๒๕๗๐ (บาท)			
๒๐	โครงการทัศนศึกษา แหล่งเรียนรู้นอก สถานศึกษา	เพื่อเป็นการส่งเสริม ให้นักเรียนให้ได้ เรียนรู้จาก ประสบการณ์ตรง นอกห้องเรียน	นักเรียนโรงเรียนบ้าน ดอน	๑๐,๐๐๐	๑๐,๐๐๐	๑๐,๐๐๐	๑๐,๐๐๐	๑๐,๐๐๐	นักเรียนได้ เรียนรู้จาก ประสบการณ์ นอกห้องเรียน ร้อยละ ๑๐๐	นักเรียนได้รับ ความรู้จาก ประสบการณ์ตรง	กอง การศึกษาฯ
๒๑	โครงการแข่งขัน กีฬาต้านยาเสพติด โรงเรียนดอน	เพื่อเสริมสร้าง พัฒนาการของเด็ก ให้เกิดการเรียนรู้ เกี่ยวกับกีฬา ส่งเสริมความ ระเบียบวินัย รู้แพ้ รู้ชนะ รู้ภัย	ส่งเสริมการจัด กิจกรรมแข่งขันกีฬา ของโรงเรียน จำนวน ๑ ครั้ง/ปี	๑๐,๐๐๐	๑๐,๐๐๐	๑๐,๐๐๐	๑๐,๐๐๐	๑๐,๐๐๐	เกิดการเรียน รู้เกี่ยวกับกีฬา ส่งเสริมความ มีระเบียบ วินัย รู้แพ้ รู้ชนะ รู้ภัย ร้อยละ ๘๐	เด็กได้รับความ สนุกสนาน เพลิดเพลิน มี พัฒนาการที่ดีขึ้น ตามวัย รู้จัก น้ำใจนักกีฬา รู้ แพ้ รู้ชนะ รู้ภัย	กอง การศึกษาฯ
รวม	๒๑ โครงการ	=	-	๑,๒๔๙,๙๑๘	๑,๒๖๒,๐๐๐	๑,๒๗๐,๐๐๐	๑,๒๘๐,๐๐๐	๑,๒๘๐,๐๐๐	-	-	-

ก. ยุทธศาสตร์จังหวัดที่ ๒ ยกระดับสังคมให้เป็นเมืองน่าอยู่ ตามแนวทางเศรษฐกิจพอเพียง

ข. ยุทธศาสตร์การพัฒนาของ อปท. ในเขตจังหวัดที่ ๔ ยุทธศาสตร์ด้านการพัฒนาสังคม

๖. ยุทธศาสตร์การสร้างสังคมให้มีคุณภาพชีวิตที่ดีและอยู่ร่วมกันอย่างมีความสุข

๖.๒ แผนงานสังคมสงเคราะห์

ที่	โครงการ	วัตถุประสงค์	เป้าหมาย (ผลผลิตของโครงการ)	งบประมาณและที่ผ่านมา					ตัวชี้วัด (KPI)	ผลที่คาดว่าจะ ได้รับ	หน่วยงาน รับผิดชอบ หลัก
				๒๕๖๖ (บาท)	๒๕๖๗ (บาท)	๒๕๖๘ (บาท)	๒๕๖๙ (บาท)	๒๕๗๐ (บาท)			
๑	โครงการสงเคราะห์ เบี้ยยังชีพผู้สูงอายุ	เพื่อเป็นสวัสดิการ แก่ผู้สูงอายุ	ผู้สูงอายุในเขต อบต. ที่มีอายุตั้งแต่ ๖๐ บริบูรณ์ ขึ้นได้	๕,๗๐๐,๐๐๐	๕,๘๐๐,๐๐๐	๕,๙๐๐,๐๐๐	๖,๐๐๐,๐๐๐	๖,๑๐๐,๐๐๐	ผู้สูงอายุ ที่ได้รับเบี้ย ยังชีพ ร้อยละ๑๐๐	ผู้สูงอายุมีคุณภาพ ชีวิตที่ดีขึ้น	สำนักปลัด
๒	โครงการสงเคราะห์ เบี้ยยังชีพคนพิการ	เพื่อเป็นสวัสดิการ แก่ผู้พิการ	ผู้พิการในเขตองค์การ บริหารส่วนตำบล	๑,๕๐๐,๐๐๐	๑,๕๕๐,๐๐๐	๑,๕๖๐,๐๐๐	๑,๕๗๐,๐๐๐	๑,๕๘๐,๐๐๐	คนพิการ ที่ได้รับเบี้ย ยังชีพ ร้อยละ ๑๐๐	ผู้พิการมีคุณภาพ ชีวิตที่ดีขึ้น	สำนักปลัด
๓	โครงการสงเคราะห์ เบี้ยยังชีพ ผู้ป่วยโรคเอดส์	เพื่อเป็นสวัสดิการ แก่ผู้ป่วยโรคเอดส์	ผู้ป่วยโรคเอดส์ ในเขต องค์การบริหารส่วนตำบล	๒๔,๐๐๐	๒๔,๐๐๐	๒๔,๐๐๐	๒๔,๐๐๐	๒๔,๐๐๐	ผู้ป่วย โรคเอดส์ ที่ได้รับเบี้ย ยังชีพ ร้อยละ๑๐๐	ผู้ป่วยโรคเอดส์ มีคุณภาพชีวิต ที่ดีขึ้น	สำนักปลัด
๔	โครงการฝึกอบรม อาสาสมัครดูแล ผู้สูงอายุ ผู้พิการ ติดเตียง (หมู่ที่ ๑๐) บ้านใหม่	เพื่อให้ผู้สูงอายุ ผู้พิการติดเตียงได้รับ การดูแล ช่วยเหลือ อย่างใกล้ชิด	จัดฝึกอบรมอาสาสมัคร ในหมู่บ้าน	๕๐,๐๐๐	๕๐,๐๐๐	๕๐,๐๐๐	๕๐,๐๐๐	๕๐,๐๐๐	จำนวน ผู้สูงอายุ ผู้พิการติด เตียงที่ได้ รับการดูแล ร้อยละ ๖๐	ผู้สูงอายุ ผู้พิการ ติดเตียงได้รับการ ดูแล ช่วยเหลือ อย่างใกล้ชิด	สำนักปลัด

ที่	โครงการ	วัตถุประสงค์	เป้าหมาย (ผลผลิตของโครงการ)	งบประมาณและที่ผ่านมา					ตัวชี้วัด (KPI)	ผลที่คาดว่าจะ ได้รับ	หน่วยงาน รับผิดชอบ หลัก
				๒๕๖๖ (บาท)	๒๕๖๗ (บาท)	๒๕๖๘ (บาท)	๒๕๖๙ (บาท)	๒๕๗๐ (บาท)			
๕	โครงการพัฒนา คุณภาพชีวิตผู้สูงอายุ ผู้พิการ (หมู่ที่ ๑๑) บ้านปรางค์พะโค	เพื่อพัฒนาคุณภาพ ชีวิตให้ผู้สูงอายุ ผู้พิการ สามารถ ดูแล ช่วยเหลือ ตนเองได้	สนับสนุนอุปกรณ์ ช่วยเดินให้ผู้สูงอายุ ผู้พิการ เช่น รถเข็น ไม้เท้า	๕๐,๐๐๐	๕๐,๐๐๐	-	-	-	จำนวน ผู้สูงอายุ ผู้พิการที่ดูแล ช่วยเหลือ ตนเองได้ ร้อยละ ๖๐	ผู้สูงอายุ ผู้พิการ สามารถดูแล ช่วยเหลือตนเอง และมีคุณภาพ ชีวิตดีขึ้น	สำนักปลัด
๖	โครงการจ้างนักเรียน/ นักศึกษาปฏิบัติงาน ในช่วงปิดภาคเรียน	เพื่อให้นักเรียน/ นักศึกษา มีรายได้ ช่วงปิดภาคเรียน	จ้างนักเรียน/นักศึกษา ทำงานในช่วงปิด ภาคเรียน	๔๐,๐๐๐	๔๐,๐๐๐	๔๐,๐๐๐	๔๐,๐๐๐	๔๐,๐๐๐	จำนวน นักเรียน/ นักศึกษาที่มา ปฏิบัติงาน ในช่วงปิดเรียน	นักเรียน/นักศึกษา มีงานทำ มีรายได้ ช่วงปิดภาคเรียน	สำนักปลัด
๗	โครงการอาสาสมัคร บริบาลท้องถิ่น ดูแล ผู้สูงอายุ ผู้พิการ ติดเตียง	เพื่อให้ผู้สูงอายุ ผู้พิการติดเตียงได้รับ การดูแล ช่วยเหลือ อย่างใกล้ชิด	ส่งเสริมและสนับสนุน อาสาสมัครบริบาลท้องถิ่น ในตำบลกระโทก	๖๐,๐๐๐	๖๐,๐๐๐	๖๐,๐๐๐	๖๐,๐๐๐	๖๐,๐๐๐	จำนวน ผู้สูงอายุ ผู้พิการติด เตียงที่ได้ รับการดูแล ร้อยละ ๑๐๐	ผู้สูงอายุ ผู้พิการ ติดเตียงได้รับการ ดูแล ช่วยเหลือ อย่างใกล้ชิด	สำนักปลัด
๘	โครงการจัดบริการ ดูแลระยะยาว ผู้สูงอายุที่มีภาวะพึ่งพิง LTC	เพื่อให้ผู้สูงอายุ กลุ่ม ติดบ้าน ติดเตียง ที่มี ภาวะพึ่งพิงได้รับการ ดูแลระยะยาวตามชุด สิทธิประโยชน์	ส่งเสริมและสนับสนุนดูแล ผู้สูงอายุ ผู้ป่วยติดเตียง ระยะยาวตามชุดสิทธิ ประโยชน์	๒๐๐,๐๐๐	๒๐๐,๐๐๐	๒๐๐,๐๐๐	๒๐๐,๐๐๐	๒๐๐,๐๐๐	จำนวน ผู้สูงอายุติด บ้าน ติดเตียง ที่มีภาวะ พึ่งพิงได้รับ ชุดสิทธิ ประโยชน์ ร้อยละ ๑๐๐	เพื่อให้ผู้สูงอายุ กลุ่ม ติดบ้าน ติดเตียง ที่มี ภาวะพึ่งพิงได้รับการ ดูแลระยะยาวตามชุด สิทธิประโยชน์	สำนักปลัด

ที่	โครงการ	วัตถุประสงค์	เป้าหมาย (ผลผลิตของโครงการ)	งบประมาณและที่ผ่านมา					ตัวชี้วัด (KPI)	ผลที่คาดว่าจะ ได้รับ	หน่วยงาน รับผิดชอบ หลัก
				๒๕๖๖ (บาท)	๒๕๖๗ (บาท)	๒๕๖๘ (บาท)	๒๕๖๙ (บาท)	๒๕๗๐ (บาท)			
๙	โครงการช่วยเหลือผู้ ได้รับผลกระทบ Covid-๑๙	เพื่อพัฒนาคุณภาพ ชีวิตให้ผู้ที่ประสบ ปัญหาและ ผลกระทบ Covid- ๑๙	สนับสนุน/จัดหาเครื่อง อุปโภค บริโภค	๓๐๐,๐๐๐	๓๐๐,๐๐๐	๓๐๐,๐๐๐	๓๐๐,๐๐๐	๓๐๐,๐๐๐	จำนวนผู้ที่ ประสบปัญหา และผลกระทบ Covid-๑๙ ร้อยละ ๖๐	ผู้ที่ประสบปัญหาและ ผลกระทบ Covid- ๑๙ มีคุณภาพ ชีวิตดีขึ้น	สำนักปลัด
รวม	๙ โครงการ	-	-	๗,๙๒๔,๐๐๐	๘,๐๗๔,๐๐๐	๘,๑๓๔,๐๐๐	๘,๒๔๔,๐๐๐	๘,๓๕๔,๐๐๐	-	-	-

ก. ยุทธศาสตร์จังหวัดที่ ๔ การเสริมสร้างความมั่นคง ทุกมิติ เพื่อปกป้องสถาบันหลักของชาติ และความปลอดภัยในชีวิตและทรัพย์สินของประชาชน

ข. ยุทธศาสตร์การพัฒนาของ อปท. ในเขตจังหวัดที่ ๒ ยุทธศาสตร์ด้านการพัฒนาสังคม

๖. ยุทธศาสตร์การสร้างสังคมให้มีคุณภาพชีวิตที่ดีและอยู่ร่วมกันอย่างมีความสุข

๖.๓ แผนงานสร้างความเข้มแข็งของชุมชน

ที่	โครงการ	วัตถุประสงค์	เป้าหมาย (ผลผลิตของ โครงการ)	งบประมาณและที่ผ่านมา					ตัวชี้วัด (KPI)	ผลที่คาดว่าจะได้รับ	หน่วยงาน รับผิดชอบ หลัก
				๒๕๖๖ (บาท)	๒๕๖๗ (บาท)	๒๕๖๘ (บาท)	๒๕๖๙ (บาท)	๒๕๗๐ (บาท)			
๑	โครงการจัดหา หนังสือพิมพ์ และ วารสารให้ที่อ่าน หนังสือพิมพ์ประจำ หมู่บ้าน	เพื่อให้ประชาชนได้รับ ข้อมูลข่าวสารต่างๆ หลายช่องทาง	จัดซื้อ/จัดหา หนังสือพิมพ์ ให้ ม.๒ , ม.๕, ม.๘, ม.๙	๒๐,๐๐๐	๒๐,๐๐๐	๒๐,๐๐๐	๒๐,๐๐๐	๒๐,๐๐๐	ประชาชน ได้รับข้อมูล ข่าวสารใน ช่องทางอื่น เพิ่มขึ้น	ประชาชนได้ทราบ ข้อมูลข่าวสารต่างๆ มากขึ้น	สำนักปลัด
๒	โครงการฝึกอบรม เยาวชนป้องกันและ ต้านยาเสพติด	เพื่อป้องกันและแก้ไข ปัญหาเสพติดในกลุ่ม เยาวชน	จัดฝึกอบรมหรือ กิจกรรมเข้าค่าย เยาวชนต่อต้าน ยาเสพติดโดยอบต. ดำเนินการเองหรือให้ หน่วยงานอื่น ดำเนินการ	๒๐,๐๐๐	๒๐,๐๐๐	๒๐,๐๐๐	๒๐,๐๐๐	๒๐,๐๐๐	เยาวชนที่เข้า อบรมที่ไม่ยุ่ง เกี่ยวกับ ยาเสพติด	เยาวชนหันมาเล่น กีฬาออกกำลังกาย และไม่ยุ่งเกี่ยวกับ ยาเสพติด	สำนักปลัด

ที่	โครงการ	วัตถุประสงค์	เป้าหมาย (ผลผลิตของ โครงการ)	งบประมาณและที่ผ่านมา					ตัวชี้วัด (KPI)	ผลที่คาดว่าจะได้รับ	หน่วยงาน รับผิดชอบ หลัก
				๒๕๖๖ (บาท)	๒๕๖๗ (บาท)	๒๕๖๘ (บาท)	๒๕๖๙ (บาท)	๒๕๗๐ (บาท)			
๓	โครงการพัฒนา ศักยภาพผู้สูงอายุ ตำบลกระโทก	-เพื่อส่งเสริมให้ผู้สูงอายุมี โอกาสแลกเปลี่ยนความ คิดเห็น ทำกิจกรรม ร่วมกันเป็นหมู่คณะ ก่อให้เกิดความสามัคคี ขวัญและกำลังใจที่ดีใน กลุ่มผู้สูงอายุ -เพื่อส่งเสริมศักยภาพ ให้กับผู้สูงอายุให้มี ร่างกายแข็งแรงและ สุขภาพจิตที่ดี -เพื่อส่งเสริมอนุรักษ์ วัฒนธรรมและทำนุบำรุง ศาสนาให้สืบต่อไป	ผู้สูงอายุตำบลกระ โทก	๑๐๐,๐๐๐	๑๐๐,๐๐๐	๑๐๐,๐๐๐	๑๐๐,๐๐๐	๑๐๐,๐๐๐	จำนวน ผู้สูงอายุ ที่ผ่านการ พัฒนา ศักยภาพ ร้อยละ ๑๐๐	-ผู้สูงอายุมีโอกาส แลกเปลี่ยนความ คิดเห็นทำกิจกรรม ร่วมกันเป็นหมู่คณะ ก่อให้เกิดความ สามัคคี ขวัญและ กำลังใจที่ดีในกลุ่ม ผู้สูงอายุ -ผู้สูงอายุมีร่างกาย แข็งแรงและ สุขภาพจิตที่ดี -ผู้สูงอายุส่งเสริม อนุรักษ์ วัฒนธรรม และทำนุบำรุงศาสนา ให้สืบต่อไป	สำนักปลัด
๔	โครงการอบต. เคลื่อนที่เวที ประชาคม ร่วมคิด ร่วมทำ ร่วมแก้ไข ปัญหาชุมชน	เพื่อรับฟังปัญหา ความ คิดเห็น และความ ต้องการ ของประชาชน	จัดเวทีประชาคม หมู่บ้าน/ตำบลในเข ตอบต.กระโทก จำนวน ๑๐ หมู่บ้าน	๒๐,๐๐๐	๒๐,๐๐๐	๒๐,๐๐๐	๒๐,๐๐๐	๒๐,๐๐๐	ร้อยละ ๖๐ ของครัวเรือน แต่ละหมู่บ้าน ที่เข้าร่วม กิจกรรม	ประชาชนได้รับการ แก้ไข ปัญหาความ เดือนร้อนในหมู่บ้าน	สำนักปลัด
๕	โครงการฝึกอบรม ประชาธิปไตย สำหรับเยาวชนและ ประชาชนทั่วไป	เพื่อให้เยาวชนและ ประชาชนทั่วไปมีความรู้ ความเข้าใจเกี่ยวกับ ประชาธิปไตย	จัดฝึกอบรมหรือการ ให้ความรู้ โดยอบต. ดำเนินการเอง	๒๐,๐๐๐	๒๐,๐๐๐	๒๐,๐๐๐	๒๐,๐๐๐	๒๐,๐๐๐	ร้อยละ ๗๐ ของผู้ร่วม อบรมมีความ เข้าใจใน ระบอบ ประชาธิปไตย	ในหมู่บ้านมีความเป็น ประชาธิปไตย เคารพ ความคิดเห็นซึ่งกัน และกัน	สำนักปลัด



ที่	โครงการ	วัตถุประสงค์	เป้าหมาย (ผลผลิตของ โครงการ)	งบประมาณและที่ผ่านมา					ตัวชี้วัด (KPI)	ผลที่คาดว่าจะได้รับ	หน่วยงาน รับผิดชอบ หลัก
				๒๕๖๖ (บาท)	๒๕๖๗ (บาท)	๒๕๖๘ (บาท)	๒๕๖๙ (บาท)	๒๕๗๐ (บาท)			
๖	โครงการกองทุนแม่ ของแผ่นดิน (หมู่ที่ ๑๓) บ้านคลองท่าแร่	เพื่อดูแลช่วยเหลือผู้ที่ ต้องการบำบัดยาเสพติด หรือผู้ด้อยโอกาส ในหมู่บ้าน -เพื่อสนับสนุนการ ดำเนินงานดูแล ช่วยเหลือประชาชน ในหมู่บ้าน	กองทุนแม่ของ แผ่นดิน (หมู่ที่ ๑๓) บ้านคลองท่าแร่	๑๐,๐๐๐	๑๐,๐๐๐	๑๐,๐๐๐	๑๐,๐๐๐	๑๐,๐๐๐	จำนวนการ จัดกิจกรรม	-ประชาชนทั่วไปหรือ ผู้ด้อยโอกาส ได้รับการดูแล ช่วยเหลือ -สามารถดำเนินการ กิจกรรมต่างๆของ หมู่บ้านได้เป็นอย่างดี	สำนักปลัด
๗	โครงการจิตอาสาร่วม ใจพัฒนาหมู่บ้านเพื่อ พ่อหลวง หมู่ที่ ๒ บ้านหนองคล้า	-เพื่อจัดกิจกรรมจิต อาสาพัฒนาหมู่บ้าน	เด็ก,เยาวชนและ ประชาชนทั่วไป หมู่ที่ ๒ บ้านหนองคล้า	๑๐,๐๐๐	๑๐,๐๐๐	๑๐,๐๐๐	๑๐,๐๐๐	๑๐,๐๐๐	จำนวนการ จัดกิจกรรม	เกิดความสมัครสมาน สามัคคีในชุมชน ประชาชนมีจิตอาสา ในการร่วมมือร่วมใจ กันพัฒนาชุมชน	สำนักปลัด
รวม	๗ โครงการ	-	-	๒๐๐,๐๐๐	๒๐๐,๐๐๐	๒๐๐,๐๐๐	๒๐๐,๐๐๐	๒๐๐,๐๐๐	-	-	-

ก. ยุทธศาสตร์จังหวัดที่ ๒ ยุทธศาสตร์สังคมให้เป็นเมืองน่าอยู่ ตามแนวทางเศรษฐกิจพอเพียง

ข. ยุทธศาสตร์การพัฒนาของ อปท. ในเขตจังหวัดที่ ๗ ด้านการพัฒนาการท่องเที่ยว ศาสนา วัฒนธรรม ประเพณี

๖. ยุทธศาสตร์การสร้างสังคมให้มีคุณภาพชีวิตที่ดีและอยู่ร่วมกันอย่างมีความสุข

๖.๔ แผนงานการศาสนา วัฒนธรรมและนันทนาการ

ที่	โครงการ	วัตถุประสงค์	เป้าหมาย (ผลผลิตของโครงการ)	งบประมาณและที่ผ่านมา					ตัวชี้วัด (KPI)	ผลที่คาดว่าจะได้รับ	หน่วยงาน รับผิดชอบ หลัก
				๒๕๖๖ (บาท)	๒๕๖๗ (บาท)	๒๕๖๘ (บาท)	๒๕๖๙ (บาท)	๒๕๗๐ (บาท)			
๑	โครงการเพิ่มพูนความรู้ให้กับพนักงานด้านคุณธรรมจริยธรรม	เพื่อเสริมสร้างจิตสำนึกด้านคุณธรรม จริยธรรมให้แก่ข้าราชการและพนักงานอบต. ทั่วประเทศ	จัดฝึกอบรม/ศึกษาดูงาน การให้ความรู้หรือการสนับสนุนรูปแบบอื่นโดยอบต. ดำเนินการเองหรือร่วมกับหน่วยงานอื่น	๒๐,๐๐๐	๒๐,๐๐๐	๒๐,๐๐๐	๒๐,๐๐๐	๒๐,๐๐๐	พนักงานมีความรู้ความเข้าใจคุณธรรมจริยธรรม	พนักงาน มีคุณธรรม จริยธรรม ในการทำงานและการดำรงชีวิตประจำวัน	สำนักปลัด
๒	โครงการจัดงานฉลองอนุสาวรีย์ท้าวสุรนารี	เพื่อจัดกิจกรรมรำลึกถึงวีรกรรมของท้าวสุรนารี	จัดกิจกรรมฉลองอนุสาวรีย์ท้าวสุรนารี จำนวน ๑ ครั้ง/ปี	๕๐,๐๐๐	๕๐,๐๐๐	๕๐,๐๐๐	๕๐,๐๐๐	๕๐,๐๐๐	ประชาชนมีส่วนร่วมประเพณีท้องถิ่น	ประชาชนและอนุชนรุ่นหลัง ได้รำลึกถึงวีรกรรมของท้าวสุรนารี	กองการศึกษาฯ
๕	โครงการจัดงานประเพณีวันลอยกระทง	เพื่อให้ประชาชนทุกคนได้ร่วมประเพณีท้องถิ่น	จัดงานวันลอยกระทงที่ปราสาทปรางค์พะโค	๕๐,๐๐๐	๕๐,๐๐๐	๕๐,๐๐๐	๕๐,๐๐๐	๕๐,๐๐๐	ประชาชนมีส่วนร่วมประเพณีท้องถิ่น	มีการสืบสานประเพณีลอยกระทงให้คงอยู่	กองการศึกษาฯ
๖	โครงการแข่งขันกีฬาตำบลกระโทก	เพื่อส่งเสริมให้ประชาชน ได้ออกกำลังกาย และห่างไกลยาเสพติด	จัดกิจกรรมการแข่งขันกีฬาของตำบลกระโทก จำนวน ๑ ครั้ง/ปี	๑๐๐,๐๐๐	๑๐๐,๐๐๐	๑๐๐,๐๐๐	๑๐๐,๐๐๐	๑๐๐,๐๐๐	ประชาชนมีสุขภาพร่างกายแข็งแรง	เกิดความสมัคปรสามานสามัคคีในชุมชนประชาชนมีสุขภาพร่างกายแข็งแรงมากขึ้น	กองการศึกษาฯ
๗	โครงการแข่งขันกีฬาด้านยาเสพติดโรงเรียนบ้านดอน	เพื่อป้องกันและแก้ไขปัญหายาเสพติดในกลุ่มเยาวชน	จัดการแข่งขันกีฬาด้านยาเสพติดโดยอบต. ดำเนินการเองหรือให้หน่วยงานอื่นดำเนินการ	๒๐,๐๐๐	๒๐,๐๐๐	๒๐,๐๐๐	๒๐,๐๐๐	๒๐,๐๐๐	เยาวชนที่ไม่ยุ่งเกี่ยวกับยาเสพติด	เยาวชนหันมาเล่นกีฬาออกกำลังกายและไม่ยุ่งเกี่ยวกับยาเสพติด	สำนักปลัด

ที่	โครงการ	วัตถุประสงค์	เป้าหมาย (ผลผลิตของโครงการ)	งบประมาณและที่ผ่านมา					ตัวชี้วัด (KPI)	ผลที่คาดว่าจะได้รับ	หน่วยงาน รับผิดชอบ หลัก
				๒๕๖๖ (บาท)	๒๕๖๗ (บาท)	๒๕๖๘ (บาท)	๒๕๖๙ (บาท)	๒๕๗๐ (บาท)			
๘	โครงการแข่งขันกีฬา ต้านยาเสพติด โรงเรียนวัดพะโค	เพื่อป้องกันและ แก้ไขปัญหายาเสพติด ในกลุ่มเยาวชน	จัดการแข่งขันกีฬาด้าน ยาสเสพติด โดยอบต. ดำเนินการเองหรือให้ หน่วยงานอื่นดำเนินการ	๒๐,๐๐๐	๒๐,๐๐๐	๒๐,๐๐๐	๒๐,๐๐๐	๒๐,๐๐๐	เยาวชนที่เข้า อบรมที่ไม่ยุ่ง เกี่ยวกับ ยาเสพติด	เยาวชนหันมาเล่น กีฬาออกกำลังกาย และไม่ยุ่งเกี่ยวกับ ยาเสพติด	กอง การศึกษา
๙	โครงการค่าย คุณธรรม จริยธรรม เด็กนักเรียนโรงเรียน วัดพะโค	เพื่อให้เด็กและ เยาวชนมีคุณธรรม จริยธรรมในการ ดำรงชีวิต	จัดกิจกรรมอบรม คุณธรรม จริยธรรมให้แก่ เด็กนักเรียนโรงเรียนบ้าน ดอน	๑๘,๐๐๐	๑๘,๐๐๐	๑๘,๐๐๐	๑๘,๐๐๐	๑๘,๐๐๐	เด็กและ เยาวชนมี คุณธรรม จริยธรรมใน การดำรงชีวิต	เด็กและเยาวชน มีคุณธรรม จริยธรรม ในการดำรงชีวิต และ อยู่ในสังคมอย่างมี ความสุข	กอง การศึกษา
๑๐	โครงการฝึกอบรม ปลูกฝังคุณธรรม จริยธรรมค่านิยมที่พึง ประสงค์เด็กนักเรียน โรงเรียนวัดพะโค	เพื่อให้เด็กและ เยาวชนมีคุณธรรม จริยธรรมในการ ดำรงชีวิต	จัดกิจกรรมอบรม คุณธรรม จริยธรรมให้แก่ เด็กนักเรียนโรงเรียนวัด พะโค	๑๘,๐๐๐	๑๘,๐๐๐	๑๘,๐๐๐	๑๘,๐๐๐	๑๘,๐๐๐	เด็กและ เยาวชนมี คุณธรรม จริยธรรมใน การดำรงชีวิต	เด็กและเยาวชน มีคุณธรรม จริยธรรม ในการดำรงชีวิต และ อยู่ในสังคมอย่างมี ความสุข	กอง การศึกษา
๑๑	โครงการจัดงานสาน สายสัมพันธ์ วัฒนธรรมคนกระโทก	เพื่ออนุรักษ์และสืบ สานวัฒนธรรม ประเพณีของคน กระโทก	จัดงานสานสายสัมพันธ์ วัฒนธรรมคนกระโทก จำนวน ๑ ครั้ง/ปี	๗๐,๐๐๐	๗๐,๐๐๐	๗๐,๐๐๐	๗๐,๐๐๐	๗๐,๐๐๐	ประชาชน มีส่วนร่วม ประเพณี ท้องถิ่น	มีการอนุรักษ์และ สืบสานวัฒนธรรม ประเพณีของคน กระโทกให้คงอยู่ สืบไป	กอง การศึกษา
๑๒	โครงการส่งเสริมและ อนุรักษ์ดนตรีพื้นบ้าน	เพื่อให้เด็กและ เยาวชนได้ใช้เวลา ว่างให้เป็น ประโยชน์	เด็กและเยาวชน ในเขตตำบลกระโทก	๑๐,๐๐๐	๑๐,๐๐๐	๑๐,๐๐๐	๑๐,๐๐๐	๑๐,๐๐๐	เด็กและ เยาวชน มีความรู้ด้าน ดนตรีพื้นฐาน	เด็กและเยาวชน ได้ใช้เวลาว่างให้เป็น ประโยชน์	กอง การศึกษา
รวม	๑๒ โครงการ	-	-	๓๗๖,๐๐๐	๓๗๖,๐๐๐	๓๗๖,๐๐๐	๓๗๖,๐๐๐	๓๗๖,๐๐๐	-	-	-

ก. ยุทธศาสตร์จังหวัดที่ ๔ การเสริมสร้างความมั่นคง ทุกมิตี เพื่อปกป้องสถาบันหลักของชาติ และความปลอดภัยในชีวิตและทรัพย์สินของประชาชน

ข. ยุทธศาสตร์การพัฒนาของ อปท. ในเขตจังหวัดที่ ๙ ด้านการรักษาความปลอดภัยในชีวิตและทรัพย์สิน

๖. ยุทธศาสตร์การสร้างสังคมให้มีคุณภาพชีวิตที่ดีและอยู่ร่วมกันอย่างมีความสุข

๖.๕ แผนงานการรักษาความสงบภายใน

ที่	โครงการ	วัตถุประสงค์	เป้าหมาย (ผลผลิตของโครงการ)	งบประมาณและที่ผ่านมา					ตัวชี้วัด (KPI)	ผลที่คาดว่าจะได้รับ	หน่วยงาน รับผิดชอบ หลัก
				๒๕๖๖ (บาท)	๒๕๖๗ (บาท)	๒๕๖๘ (บาท)	๒๕๖๙ (บาท)	๒๕๗๐ (บาท)			
๑	โครงการฝึกอบรม ทบพทวนอาสาสมัคร ป้องกันภัยฝ่ายพลเรือน (อปพร.)	เพื่อเพิ่มศักยภาพการ ป้องกันและบรรเทา สาธารณภัย แก่ สมาชิก อปพร.	จัดฝึกอบรมสมาชิก อปพร. ร่วมกับหน่วยงาน อื่นที่เกี่ยวข้อง (๑ ครั้ง/ปี)	๕๐,๐๐๐	๕๐,๐๐๐	๕๐,๐๐๐	๕๐,๐๐๐	๕๐,๐๐๐	อปพร.ผ่านการอบรม ร้อยละ ๑๐๐	อปพร.มีศักยภาพ ในการปฏิบัติงาน ด้านการป้องกันและ บรรเทาสาธารณ ภัยเพิ่มขึ้น	สำนักปลัด
๒	โครงการสนับสนุน กิจกรรมด้าน การป้องกันและ บรรเทาสาธารณภัย (อปพร.)	เพื่อสนับสนุน กิจกรรมด้านการ ป้องกันและบรรเทา สาธารณภัย(อปพร.) ของตำบล ให้มีประสิทธิภาพ	จัดซื้อ/จัดหาวัสดุอุปกรณ์ ครุภัณฑ์ เครื่องมือ เครื่องใช้ ในการป้องกัน และบรรเทาสาธารณภัย	-	-	๕๐,๐๐๐	-	-	มีวัสดุ อุปกรณ์ ครุภัณฑ์ เครื่องมือ เครื่องใช้ที่ เพียงพอ	กิจกรรมด้านการป้องกัน และบรรเทาสาธารณ ภัยดำเนินงานได้อย่าง มีประสิทธิภาพ	สำนักปลัด
๓	โครงการจัดตั้ง หน่วย กู้ชีพกู้ภัย “หนึ่ง ตำบลหนึ่งทีมกู้ชีพ กู้ภัย” OTOS ตำบล กระบะโทก	เพื่อช่วยเหลือ ประชาชนผู้ได้รับ ความเดือดร้อน กรณีประสบภัย พิบัติฉุกเฉิน	จัดตั้ง หน่วยกู้ชีพกู้ภัย ในตำบลกระบะโทก จำนวน ๑ หน่วย	-	-	๑๕๐,๐๐๐	-	-	มีการจัดตั้ง หน่วยกู้ชีพ กู้ภัยในตำบล	ประชาชนได้รับ การช่วยเหลือ อย่างทันท่วงที	สำนักปลัด
๔	โครงการป้องกันและ ลดอุบัติเหตุทางถนน ในช่วงเทศกาล วันปีใหม่	เพื่ออำนวยความสะดวกทางจราจร รวมทั้งป้องกันและ แก้ไขปัญหา อุบัติเหตุทางถนน ในช่วงเทศกาล วันปีใหม่	จัดตั้งจุดตรวจ/จุดบริการ ประชาชนในการป้องกัน และลดอุบัติเหตุทางถนน	๒๕,๐๐๐	๒๕,๐๐๐	๓๐,๐๐๐	๓๐,๐๐๐	๓๐,๐๐๐	อุบัติเหตุทาง ถนนลดลง	ประชาชนมีความ ปลอดภัยในชีวิต และทรัพย์สิน	สำนักปลัด

ที่	โครงการ	วัตถุประสงค์	เป้าหมาย (ผลผลิตของโครงการ)	งบประมาณและที่ผ่านมา					ตัวชี้วัด (KPI)	ผลที่คาดว่าจะได้รับ	หน่วยงาน รับผิดชอบ หลัก
				๒๕๖๖ (บาท)	๒๕๖๗ (บาท)	๒๕๖๘ (บาท)	๒๕๖๙ (บาท)	๒๕๗๐ (บาท)			
๕	โครงการป้องกันและลดอุบัติเหตุทางถนนในช่วงเทศกาลวันสงกรานต์	เพื่ออำนวยความสะดวกทางจราจรรวมทั้งป้องกันและแก้ไขปัญหาอุบัติเหตุทางถนนในช่วงเทศกาลวันสงกรานต์	จัดตั้งจุดตรวจ/จุดบริการประชาชนในการป้องกันและลดอุบัติเหตุทางถนน	๒๕,๐๐๐	๒๕,๐๐๐	๓๐,๐๐๐	๓๐,๐๐๐	๓๐,๐๐๐	อุบัติเหตุทางถนนลดลง	ประชาชนมีความปลอดภัยในชีวิตและทรัพย์สิน	สำนักปลัด
๖	โครงการฝึกอบรมช่วยเหลือสาธารณภัยเบื้องต้น	เพื่อให้ประชาชนมีความรู้ ความเข้าใจ ด้านงานป้องกันและบรรเทาสาธารณภัย	จัดฝึกอบรม/หรือการให้ความรู้ในรูปแบบอื่น โดยอบต.ดำเนินการเองหรือหน่วยงานภายนอก	๓๐,๐๐๐	๓๐,๐๐๐	๓๐,๐๐๐	๓๐,๐๐๐	๓๐,๐๐๐	ผู้ผ่านการอบรมมีความรู้ความเข้าใจร้อยละ ๑๐๐	ประชาชนสามารถป้องกันและบรรเทาสาธารณภัยต่างๆ ที่เกิดขึ้นได้	สำนักปลัด
๗	โครงการป้องกันและลดอุบัติเหตุทางถนนในช่วงเทศกาลวันออกพรรษา	เพื่ออำนวยความสะดวกทางจราจรรวมทั้งป้องกันและแก้ไขปัญหาอุบัติเหตุทางถนนในช่วงเทศกาลวันออกพรรษา	จัดตั้งจุดตรวจ/จุดบริการประชาชนในการป้องกันและลดอุบัติเหตุทางถนน	๓,๐๐๐	๓,๐๐๐	๓,๐๐๐	๓,๐๐๐	๓,๐๐๐	อุบัติเหตุทางถนนลดลง	ประชาชนมีความปลอดภัยในชีวิตและทรัพย์สิน	สำนักปลัด
๘	โครงการป้องกันและลดอุบัติเหตุทางถนนในช่วงเทศกาลวันลอยกระทง	เพื่ออำนวยความสะดวกทางจราจรรวมทั้งป้องกันและแก้ไขปัญหาอุบัติเหตุทางถนนในช่วงเทศกาลวันลอยกระทง	จัดตั้งจุดตรวจ/จุดบริการประชาชนในการป้องกันและลดอุบัติเหตุทางถนน	๑๐,๐๐๐	๑๐,๐๐๐	๑๐,๐๐๐	๑๐,๐๐๐	๑๐,๐๐๐	อุบัติเหตุทางถนนลดลง	ประชาชนมีความปลอดภัยในชีวิตและทรัพย์สิน	สำนักปลัด

ที่	โครงการ	วัตถุประสงค์	เป้าหมาย (ผลผลิตของโครงการ)	งบประมาณและที่ผ่านมา					ตัวชี้วัด (KPI)	ผลที่คาดว่าจะได้รับ	หน่วยงาน รับผิดชอบ หลัก
				๒๕๖๖ (บาท)	๒๕๖๗ (บาท)	๒๕๖๘ (บาท)	๒๕๖๙ (บาท)	๒๕๗๐ (บาท)			
๙	โครงการฝึกอบรมการป้องกันและระงับอัคคีภัยให้กับพนักงานและฝึกซ้อมแผนเผชิญเหตุ	เพื่อให้พนักงานอบต.กระโทกมีความรู้เบื้องต้นในการเฝ้าระวังและป้องกันอัคคีภัย	พนักงานอบต.กระโทกทุกคน	๒๐,๐๐๐	๒๐,๐๐๐	๒๐,๐๐๐	๒๐,๐๐๐	๒๐,๐๐๐	พนักงานมีการเฝ้าระวังและป้องกันอัคคีภัยร้อยละ ๑๐๐	พนักงานอบต.มีความรู้ความสามารถในการเฝ้าระวังและป้องกันอัคคีภัยไม่ให้เกิดในสำนักงาน	สำนักปลัด
๑๐	โครงการฝึกอบรมชุดปฏิบัติการจิตอาสาภัยพิบัติของอบต.กระโทก	-เพื่อเป็นผู้ช่วยเจ้าพนักงานในการป้องกันและบรรเทาสาธารณภัยในระดับพื้นที่ -เพื่อปฏิบัติหน้าที่ในฐานะจิตอาสาพัฒนาและในภาวะการเกิดภัยสาธารณภัยต่างๆในพื้นที่	จัดฝึกอบรมชุดปฏิบัติการจิตอาสาภัยพิบัติประจำอบต.กระโทก จำนวน ๕๐ คน	๕๐,๐๐๐	๕๐,๐๐๐	๕๐,๐๐๐	๕๐,๐๐๐	๕๐,๐๐๐	จำนวนจิตอาสาที่ผ่านการอบรม	สามารถป้องกันและบรรเทาสาธารณภัยต่างๆได้อย่างรวดเร็วและทันท่วงที	สำนักปลัด
๑๑	โครงการรณรงค์ขับขี่ปลอดภัย	-เพื่อลดอุบัติเหตุบนท้องถนน -เพื่อให้ประชาชนมีความรู้ ความเข้าใจเกี่ยวกับกฎจราจร	ประชาชนในตำบลกระโทก จำนวน ๕๐ คน	๒๐,๐๐๐	๒๐,๐๐๐	๒๐,๐๐๐	๒๐,๐๐๐	๒๐,๐๐๐	อุบัติเหตุทางถนนลดลง	ประชาชนมีความรู้ความเข้าใจเกี่ยวกับกฎจราจร และปฏิบัติตามกฎจราจร มีน้ำใจต่อกันในการใช้รถใช้ถนน	สำนักปลัด

ที่	โครงการ	วัตถุประสงค์	เป้าหมาย (ผลผลิตของโครงการ)	งบประมาณและที่ผ่านมา					ตัวชี้วัด (KPI)	ผลที่คาดว่าจะได้รับ	หน่วยงาน รับผิดชอบ หลัก
				๒๕๖๖ (บาท)	๒๕๖๗ (บาท)	๒๕๖๘ (บาท)	๒๕๖๙ (บาท)	๒๕๗๐ (บาท)			
๑๒	โครงการขยาย ห้องศูนย์อพพร.	<b>เพื่อรองรับงานด้าน การป้องกันและ บรรเทาสาธารณภัย และเก็บวัสดุ อุปกรณ์ต่างๆให้เป็น ระเบียบเรียบร้อย</b>	ขยายห้องศูนย์อพพร. ตามแบบอบต.กระโทก กำหนด	๒๐๐,๐๐๐	-	-	-	-	มีห้องศูนย์ อพพร. กว้างขวางขึ้น	<b>อพพร.มีศักยภาพ ในการปฏิบัติงาน ด้านการป้องกันและ บรรเทาสาธารณ ภัยเพิ่มขึ้น</b>	สำนักปลัด
๑๓	โครงการติดตั้ง อุปกรณ์ความ ปลอดภัยทางถนน ภายในตำบลกระโทก เช่น การ์ดเลน ป้ายเตือน ทางม้า ลาย สัญญาณไฟ จราจรต่างๆ Timber barricade และ อุปกรณ์อื่นๆ	<b>เพื่อป้องกันและลด อุบัติเหตุทางถนน ให้ประชาชนสัญจร ไปมาได้สะดวก ปลอดภัย</b>	ติดตั้งอุปกรณ์ ความปลอดภัยทางถนน ภายในตำบลกระโทก เช่น การ์ดเลน ป้ายเตือน ทางม้าลาย สัญญาณไฟจราจรต่างๆ Timber barricade และ อุปกรณ์อื่นๆ	-	๒๐๐๐,๐๐๐	-	-	-	อุบัติเหตุทาง ถนนลดลง	<b>ประชาชนสัญจรไปมา ได้สะดวก รวดเร็ว และปลอดภัยในชีวิต และทรัพย์สิน</b>	กองช่าง

ที่	โครงการ	วัตถุประสงค์	เป้าหมาย (ผลผลิตของโครงการ)	งบประมาณและที่ผ่านมา					ตัวชี้วัด (KPI)	ผลที่คาดว่าจะได้รับ	หน่วยงาน รับผิดชอบ หลัก
				๒๕๖๖ (บาท)	๒๕๖๗ (บาท)	๒๕๖๘ (บาท)	๒๕๖๙ (บาท)	๒๕๗๐ (บาท)			
๑๔	โครงการศูนย์ ปฏิบัติการร่วมในการ ช่วยเหลือประชาชน ของอปท. ระดับ อำเภอ	เพื่อเป็นสถานที่ กลางในการ รวบรวมกฎหมาย ระเบียบ หนังสือสั่ง การ และข้อมูลอื่น ที่เกี่ยวข้องกับการ ช่วยเหลือ ประชาชน ทั้งใน ด้านสาธารณสุข การส่งเสริมและ พัฒนาคุณภาพชีวิต โรคติดต่อ หรือโรค ระบาดในท้องถิ่น	ศูนย์ปฏิบัติการร่วม ในการช่วยเหลือประชาชน ของอปท.	๑๕,๐๐๐	๑๕,๐๐๐	๑๕,๐๐๐	๑๕,๐๐๐	๑๕,๐๐๐	มีการบูรณา การการ บริหาร จัดการ ช่วยเหลือ ประชาชนได้ ร้อยละ ๘๐	อปท.ทุกแห่งในเขต อำเภอโคกชัยได้ใช้ สถานที่กลางศูนย์ ปฏิบัติการ ร่วมๆ ในการบูรณา การบริหารจัดการ ช่วยเหลือประชาชน	กองคลัง
๑๕	โครงการติดตั้งกระจก วงกลมมองรถ จำนวน ๒ จุด บริเวณ แยกประปาหมู่บ้าน และแยกบ้านลุงปิ่น (หมู่ที่ ๑๑) บ้านปรางค์พะโค	เพื่ออำนวยความสะดวก ให้แก่ ประชาชนที่ใช้รถใช้ ถนนด้วยความ ปลอดภัย	ติดตั้งกระจกวงกลม มองรถ พร้อมเสา จำนวน ๒ จุด	-	-	๑๐,๐๐๐	-	-	จำนวนครั้ง การเกิด อุบัติเหตุ ลดลง	ประชาชนมีความ สะดวกและปลอดภัย ในชีวิตและทรัพย์สิน	กองช่าง
๑๖	โครงการติดตั้งกระจก โค้ง บริเวณซอยวัง กระทะ จำนวน ๑ จุด (หมู่ที่ ๓) บ้านดอนใหญ่	เพื่ออำนวยความสะดวก ให้แก่ ประชาชนที่ใช้รถใช้ ถนนด้วยความ ปลอดภัย	ติดตั้งกระจกโค้ง พร้อมเสา จำนวน ๑ จุด	๕,๐๐๐	-	-	-	-	จำนวนครั้ง การเกิด อุบัติเหตุ ลดลง	ประชาชนมีความ สะดวกและปลอดภัย ในชีวิตและทรัพย์สิน	กองช่าง



ที่	โครงการ	วัตถุประสงค์	เป้าหมาย (ผลผลิตของโครงการ)	งบประมาณและที่ผ่านมา					ตัวชี้วัด (KPI)	ผลที่คาดว่าจะได้รับ	หน่วยงาน รับผิดชอบ หลัก
				๒๕๖๖ (บาท)	๒๕๖๗ (บาท)	๒๕๖๘ (บาท)	๒๕๖๙ (บาท)	๒๕๗๐ (บาท)			
๑๗	โครงการติดตั้งไฟ จราจรพร้อมกระจก ตามจุดเสี่ยงภายใน หมู่บ้านพะโค (หมู่ที่ ๕) บ้านพะโค	เพื่ออำนวยความสะดวก ให้แก่ ประชาชนที่ใช้รถใช้ ถนนด้วยความ ปลอดภัย	ติดตั้งกระจกโค้ง พร้อมเสา จำนวน ๕ จุด	๑๐๐,๐๐๐	-	-	-	-	จำนวนครั้ง การเกิด อุบัติเหตุ ลดลง	ประชาชนมีความ สะดวกและปลอดภัย ในชีวิตและทรัพย์สิน	กองช่าง
๑๘	โครงการติดตั้งจราจร ในเขตหมู่บ้านพะโค (หมู่ที่ ๕) บ้านพะโค	เพื่ออำนวยความสะดวก ให้แก่ ประชาชนที่ใช้รถใช้ ถนนด้วยความ ปลอดภัย	ติดตั้งจราจรภายใน หมู่บ้าน	๒๐๐,๐๐๐	-	-	-	-	จำนวนครั้ง การเกิด อุบัติเหตุ ลดลง	ประชาชนมีความ สะดวกและปลอดภัย ในชีวิตและทรัพย์สิน	กองช่าง
รวม	๑๘ โครงการ	-	-	๓๕๓,๐๐๐	๔๔๘,๐๐๐	๔๖๘,๐๐๐	๒๕๘,๐๐๐	๒๕๘,๐๐๐	-	-	-

ก. ยุทธศาสตร์จังหวัดที่ ๒ ยกย่องสังคมให้เป็นเมืองน่าอยู่ ตามแนวทางเศรษฐกิจพอเพียง

ข. ยุทธศาสตร์การพัฒนาของ อปท. ในเขตจังหวัดที่ ๘ ด้านสาธารณสุข

๖. ยุทธศาสตร์การสร้างสังคมให้มีคุณภาพชีวิตที่ดีและอยู่ร่วมกันอย่างมีความสุข

๖.๖ แผนงานสาธารณสุข

ที่	โครงการ	วัตถุประสงค์	เป้าหมาย (ผลผลิตของโครงการ)	งบประมาณและที่ผ่านมา					ตัวชี้วัด (KPI)	ผลที่คาดว่าจะได้รับ	หน่วยงาน รับผิดชอบ หลัก
				๒๕๖๖ (บาท)	๒๕๖๗ (บาท)	๒๕๖๘ (บาท)	๒๕๖๙ (บาท)	๒๕๗๐ (บาท)			
๑	โครงการส่งเสริมสุขภาพผู้สูงอายุแข็งแรงสมวัย (หมู่ที่ ๙) บ้านโบสถ์	เพื่อให้ผู้สูงอายุมีสุขภาพร่างกายแข็งแรงสมวัย	จัดกิจกรรมให้ผู้สูงอายุในหมู่บ้าน	-	๓๐,๐๐๐	-	-	-	จำนวนผู้เข้าร่วมกิจกรรมที่มีสุขภาพแข็งแรง ร้อยละ ๖๐	ผู้สูงอายุมีสุขภาพร่างกายแข็งแรงสมวัย	สำนักปลัด
๒	โครงการดูแลช่วยเหลือผู้สูงอายุของกลุ่มสตรี ม.๙	เพื่อช่วยเหลือ ดูแลผู้สูงอายุให้ได้รับการส่งเสริม สนับสนุนดูแลสุขภาพทั้งร่างกายจิตใจ และทำกิจกรรมต่างๆ กับสังคมอย่างมีความสุข	ผู้สูงอายุใน หมู่ที่ ๙ บ้านโบสถ์	-	๓๐,๐๐๐	-	-	-	ผู้สูงอายุในหมู่บ้านได้รับการช่วยเหลือ การช่วยเหลือ อย่างใกล้ชิด มีสุขภาพร่างกายและจิตใจดีขึ้น ๑๐๐	ผู้สูงอายุในม.๙ ได้รับการดูแล ช่วยเหลือ อย่างใกล้ชิด มีสุขภาพร่างกายและจิตใจดีขึ้น	สำนักปลัด
๓	โครงการส่งเสริมสุขภาพผู้สูงอายุ	เพื่อส่งเสริมสุขภาพผู้สูงอายุให้มีสุขภาพร่างกายที่แข็งแรง และจิตใจเบิกบาน	ผู้สูงอายุใน หมู่ที่ ๑๓ บ้านคลองท่าแร่	-	๓๐,๐๐๐	-	-	-	ผู้สูงอายุมีสุขภาพแข็งแรงขึ้น	ผู้สูงอายุในม.๑๑ได้รับการดูแล ช่วยเหลือ อย่างใกล้ชิด มีสุขภาพร่างกายและจิตใจดีขึ้น	สำนักปลัด
๔	โครงการป้องกันโรคพิษสุนัขบ้า	เพื่อป้องกันโรคพิษสุนัขบ้าในตำบลกระโทก	จัดกิจกรรมฉีดวัคซีนป้องกันโรคพิษสุนัขบ้าและยาคุมกำเนิด	๕๐,๐๐๐	๕๐,๐๐๐	๕๐,๐๐๐	๕๐,๐๐๐	๕๐,๐๐๐	จำนวนสุนัขและแมวที่เป็นโรคลดลง	สุนัขและแมวได้รับการฉีดวัคซีนป้องกันโรคพิษสุนัขบ้า	สำนักปลัด
๕	โครงการป้องกันการแพร่ระบาดของโรคติดต่อที่มียุงเป็นพาหะนำโรค	เพื่อป้องกันการแพร่ระบาดของโรคติดต่อที่มียุงเป็นพาหะนำโรค	จัดกิจกรรมกำจัดยุงลาย/แหล่งเพาะพันธุ์ยุง/ฉีดพ่นหมอกควันกำจัดยุงลาย	๗๐,๐๐๐	๗๐,๐๐๐	๗๐,๐๐๐	๗๐,๐๐๐	๗๐,๐๐๐	จำนวนผู้ป่วยไข้เลือดออกลดลง	ประชาชนปลอดภัยจากโรคติดต่อที่มียุงเป็นพาหะนำโรค	สำนักปลัด

ที่	โครงการ	วัตถุประสงค์	เป้าหมาย (ผลผลิตของ โครงการ)	งบประมาณและที่ผ่านมา					ตัวชี้วัด (KPI)	ผลที่คาดว่าจะได้รับ	หน่วยงาน รับผิดชอบ หลัก
				๒๕๖๖ (บาท)	๒๕๖๗ (บาท)	๒๕๖๘ (บาท)	๒๕๖๙ (บาท)	๒๕๗๐ (บาท)			
๖	โครงการเฝ้าระวัง ป้องกันและควบคุม โรคติดเชื้อไวรัสโคโร นา ๒๐๑๙ (Covid- ๑๙)	เพื่อป้องกันและควบคุม โรคติดเชื้อไวรัสโคโร นา ๒๐๑๙ (Covid-๑๙)	จัดกิจกรรม ประชาสัมพันธ์/ รณรงค์ให้ความรู้ / จัดหาวัสดุอุปกรณ์ ทางการแพทย์	๑๐๐,๐๐๐	๑๐๐,๐๐๐	๑๐๐,๐๐๐	๑๐๐,๐๐๐	๑๐๐,๐๐๐	จำนวนผู้ป่วย และผู้มีความ เสี่ยงสัมผัส ลดลง	ประชาชนปลอดภัย จากโรคติดเชื้อไวรัสโค โรนา ๒๐๑๙ (Covid- ๑๙)	สำนักปลัด
๗	โครงการอบต. กระทิงสะอาด น่าอยู่ น่ามอง นำทำงาน	เพื่อจัดสถานที่ทำงานให้ สะอาด น่าอยู่ น่า ทำงาน และมีสภาพ แวดล้อมที่ดี	จัดกิจกรรม ๕ ส ทั้งภายในและ ภายนอก ที่ทำการอบต.กระทิง	๒๐,๐๐๐	๒๐,๐๐๐	๒๐,๐๐๐	๒๐,๐๐๐	๒๐,๐๐๐	มีการนำหลัก ๕ ส มาใช้ใน การทำงาน	อบต.กระทิงมี สภาพแวดล้อมในการ ทำงานที่ดีตามหลัก ๕ ส	สำนักปลัด
๘	โครงการพระราชดำริ ด้านสาธารณสุข	เพื่อให้ประชาชนทั่วไปมี พฤติกรรมสุขภาพที่ ถูกต้อง มีสุขภาวะที่ สมบูรณ์แข็งแรง มี ทักษะในการดูแลตนเอง และมีส่วนร่วมในการจัด ปัจจัยสิ่งแวดล้อมที่ เอื้อต่อการพัฒนา พฤติกรรมสุขภาพ	สนับสนุนงบประมาณ จำนวน ๑๐ หมู่บ้านๆ ละ ๒๐,๐๐๐ บาท	๒๐๐,๐๐๐	๒๐๐,๐๐๐	๒๐๐,๐๐๐	๒๐๐,๐๐๐	๒๐๐,๐๐๐	ประชาชนที่ เข้าร่วม โครงการ มีสุขภาพ ร่างกาย แข็งแรง	ประชาชนทั่วไปมี สุขภาพทั้งร่างกาย จิตใจ สมบูรณ์แข็งแรง และมีคุณภาพชีวิตที่ดี ขึ้น	สำนักปลัด
๑๐	โครงการสนับสนุน สร้างเสริมสุขภาพเชิง รุกในการดูแล ช่วยเหลือผู้เป็นโรค เรื้อรังและผู้ป่วยโรค อื่น ๆ ในชุมชน	เพื่อให้ประชาชนทั่วไปมี พฤติกรรมสุขภาพที่ ถูกต้อง มีสุขภาวะที่ สมบูรณ์แข็งแรง มี ทักษะในการดูแลตนเอง และมีส่วนร่วมในการจัด ปัจจัยสิ่งแวดล้อมที่ เอื้อต่อการพัฒนา พฤติกรรมสุขภาพ	จัดกิจกรรม ประชาสัมพันธ์/ รณรงค์ให้ความรู้ / จัดหาวัสดุอุปกรณ์ ทางการแพทย์	๒๐,๐๐๐	๒๐,๐๐๐	๒๐,๐๐๐	๒๐,๐๐๐	๒๐,๐๐๐	ประชาชนที่ เข้าร่วม โครงการ มีสุขภาพ ร่างกาย แข็งแรง	ประชาชนทั่วไปมี สุขภาพทั้งร่างกาย จิตใจ สมบูรณ์แข็งแรง และมีคุณภาพชีวิตที่ดี ขึ้น	สำนักปลัด
รวม	๑๐ โครงการ	-	-	๔๖๐,๐๐๐	๕๖๐,๐๐๐	๔๗๐,๐๐๐	๔๗๐,๐๐๐	๔๗๐,๐๐๐	-	-	-

๖. ยุทธศาสตร์การสร้างสังคมให้มีคุณภาพชีวิตที่ดีและอยู่ร่วมกันอย่างมีความสุข

๖.๗ แผนงานงบกลาง

ที่	โครงการ	วัตถุประสงค์	เป้าหมาย (ผลผลิตของโครงการ)	งบประมาณและที่ผ่านมา					ตัวชี้วัด (KPI)	ผลที่คาดว่าจะได้รับ	หน่วยงาน รับผิดชอบ หลัก
				๒๕๖๖ (บาท)	๒๕๖๗ (บาท)	๒๕๖๘ (บาท)	๒๕๖๙ (บาท)	๒๕๗๐ (บาท)			
๑	โครงการส่งเสริม กองทุนหลักประกัน สุขภาพ อบต.กระโทก	เพื่อสนับสนุนการ ดำเนินงานของ กองทุนหลักประกัน สุขภาพ อบต.กระโทก	สนับสนุนงบประมาณ ให้กองทุนหลักประกัน สุขภาพอบต.กระโทก	๑๐๐,๐๐๐	๑๐๐,๐๐๐	๑๐๐,๐๐๐	๑๐๐,๐๐๐	๑๐๐,๐๐๐	ร้อยละของ ผลสำเร็จ การดำเนิน กิจกรรม ของสปสข.	กองทุนหลักประกัน สุขภาพอบต.กระโทก สามารถดำเนินงานได้ อย่างมีประสิทธิภาพ	สำนักปลัด
รวม	๑ โครงการ	-	-	๑๐๐,๐๐๐	๑๐๐,๐๐๐	๑๐๐,๐๐๐	๑๐๐,๐๐๐	๑๐๐,๐๐๐	-	-	-

ก. ยุทธศาสตร์จังหวัดที่ ๓ บริหารจัดการทรัพยากรธรรมชาติและสิ่งแวดล้อมให้มีความสมบูรณ์อย่างยั่งยืน ตามแนวทางเศรษฐกิจพอเพียง

ข. ยุทธศาสตร์การพัฒนาของ อปท. ในเขตจังหวัดที่ ๓ ยุทธศาสตร์การพัฒนากาเกษตร

๗. ยุทธศาสตร์น้ำแก้ง

๗.๑ แผนงานกาเกษตร

ที่	โครงการ	วัตถุประสงค์	เป้าหมาย (ผลผลิตของโครงการ)	งบประมาณและที่ผ่านมา					ตัวชี้วัด (KPI)	ผลที่คาดว่าจะได้รับ	หน่วยงาน รับผิดชอบ หลัก
				๒๕๖๖ (บาท)	๒๕๖๗ (บาท)	๒๕๖๘ (บาท)	๒๕๖๙ (บาท)	๒๕๗๐ (บาท)			
๑	โครงการขุดลอกคลอง ทางหลวง (หมู่ที่ ๒) บ้านหนองคล้า	เพื่อให้ประชาชนมี น้ำใช้สำหรับทำ กาเกษตรอย่าง เพียงพอ	กว้าง ๑๒ เมตร ยาว ๖๕๐ เมตรลึกเฉลี่ย ๑.๐๐ ม.เมตร ตามแบบอบต.กระโทก กาหนด	-	-	-	๓๐๐,๐๐๐	-	ร้อยละของ พื้นที่การ กาเกษตรที่ได้ใช้ น้ำอย่าง เพียงพอ	สามารถเก็บกักน้ำไว้ ใช้สำหรับ ทำกาเกษตรอย่าง ทั่วถึงและเพียงพอ	กองช่าง
๒	โครงการขุดลอก ตะกอนในเขต ชลประทาน ม.๑๐- หมู่ ๒บ้านหนองคล้า คลอง ๔L(หมู่ที่ ๒) บ้านหนองคล้า	เพื่อไม่ให้ตื้นเขิน และกาจัดสิ่งกีด ขวางทางน้ำ	กว้าง ๒.๐๐ ม. ยาว ๑,๐๐๐ ม. หนา ๑.๐๐ ม. ตามแบบอบต.กระโทก กาหนด	-	-	๑,๑๐๐,๐๐๐	-	-	แหล่งน้ำ ได้รับการ พัฒนาให้ดี ขึ้น	สามารถระบายน้ำได้ อย่างสะดวกและ รวดเร็ว	กองช่าง

ที่	โครงการ	วัตถุประสงค์	เป้าหมาย (ผลผลิตของโครงการ)	งบประมาณและที่ผ่านมา					ตัวชี้วัด (KPI)	ผลที่คาดว่าจะได้รับ	หน่วยงาน รับผิดชอบ หลัก
				๒๕๖๖ (บาท)	๒๕๖๗ (บาท)	๒๕๖๘ (บาท)	๒๕๖๙ (บาท)	๒๕๗๐ (บาท)			
๓	โครงการขุดลอกเหมืองคลองตะแบก (หมู่ที่ ๒) บ้านหนองคล้า	เพื่อไม่ให้ตื้นเขินและกำจัดสิ่งกีดขวางทางน้ำ	ขนาดปากกว้าง ๑.๕๐ เมตร ยาว ๑,๓๐๐ เมตร ลึก ๑ เมตร ตามแบบอบต.กระโทกกำหนด	๒๘๐,๐๐๐	-	-	-	-	แหล่งน้ำได้รับการพัฒนาให้ดีขึ้น	สามารถระบายน้ำได้อย่างสะดวกและรวดเร็ว	กองช่าง
๔	โครงการขุดลอกบึงประปา (หมู่ที่ ๒) บ้านหนองคล้า	เพื่อไม่ให้ตื้นเขินและกำจัดสิ่งกีดขวางทางน้ำ	ขนาดปากกว้าง ๑.๕๐ เมตร ยาว ๑,๓๐๐ เมตร ลึก ๑ เมตร ตามแบบอบต.กระโทกกำหนด	๓๐,๐๐๐	-	-	-	-	แหล่งน้ำได้รับการพัฒนาให้ดีขึ้น	สามารถระบายน้ำได้อย่างสะดวกและรวดเร็ว	กองช่าง
๕	โครงการขุดลอกคลองสามง่ามถึงคลองชลประทาน (หมู่ที่ ๓) บ้านดอนใหญ่	เพื่อไม่ให้ตื้นเขินและกำจัดสิ่งกีดขวางทางน้ำ	กว้าง เฉลี่ย ๕ เมตร ยาว ๑,๓๔๕ เมตร ลึกเฉลี่ย ๒ เมตร ตามแบบอบต.กระโทกกำหนด	-	๕๐๐,๐๐๐	-	-	-	ร้อยละของพื้นที่การเกษตรที่ได้ใช้น้ำอย่างเพียงพอ	สามารถเก็บกักน้ำสำหรับการเกษตรได้เพิ่มขึ้น	กองช่าง
๖	โครงการก่อสร้างตาดเหมืองคลองส่งน้ำจากบ้านนายเข้าถึงบ้านนายสมชิต (หมู่ที่ ๓) บ้านดอนใหญ่	เพื่อให้ประชาชนในหมู่บ้านมีน้ำใช้สำหรับทำการเกษตรอย่างเพียงพอ	กว้าง ๒.๕๐ เมตร ยาว ๓๐๐ เมตร ลึกเฉลี่ย ๐.๖๐ เมตร ตามแบบอบต.กระโทกกำหนด	-	-	๕๐๐,๐๐๐	-	-	มีบ่อบาดาลเพิ่มขึ้น	ประชาชนมีน้ำใช้สำหรับทำการเกษตรอย่างเพียงพอและทั่วถึง	กองช่าง
๗	โครงการขุดเจาะบ่อน้ำบาดาล เพื่อการเกษตร (หมู่ที่ ๓) บ้านดอนใหญ่	เพื่อให้ประชาชนในหมู่บ้านมีน้ำใช้สำหรับทำการเกษตรอย่างเพียงพอ	ขุดเจาะบ่อน้ำบาดาลในหมู่ที่ ๓	-	-	๓๐๐,๐๐๐	-	-	มีบ่อบาดาลเพิ่มขึ้น	ประชาชนมีน้ำใช้สำหรับทำการเกษตรอย่างเพียงพอและทั่วถึง	กองช่าง
๘	โครงการขุดลอกทำหลุมขมหมักบริเวณสะพานดำคลองส่งน้ำชลประทาน (หมู่ที่ ๔) บ้านโคกกระสังข์	เพื่อไม่ให้ตื้นเขินและกำจัดสิ่งกีดขวางทางน้ำ	กว้างประมาณ ๑๕ เมตร ยาว ๕๐ เมตร ลึกเฉลี่ย ๑.๕๐ เมตร ตามแบบอบต.กระโทกกำหนด	๓๐๐,๐๐๐	-	-	-	-	ร้อยละของพื้นที่การเกษตรที่ได้ใช้น้ำอย่างเพียงพอ	สามารถเก็บกักน้ำสำหรับการเกษตรได้เพิ่มขึ้น	กองช่าง

ที่	โครงการ	วัตถุประสงค์	เป้าหมาย (ผลผลิตของโครงการ)	งบประมาณและที่ผ่านมา					ตัวชี้วัด (KPI)	ผลที่คาดว่าจะได้รับ	หน่วยงาน รับผิดชอบ หลัก
				๒๕๖๖ (บาท)	๒๕๖๗ (บาท)	๒๕๖๘ (บาท)	๒๕๖๙ (บาท)	๒๕๗๐ (บาท)			
๑๐	โครงการขุดลอกคลอง ทางหลวง (หมู่ที่ ๕) บ้านพะโค	เพื่อให้มีรางระบาย น้ำที่ได้มาตรฐาน สามารถระบายน้ำ ได้เป็นอย่างดี	กว้าง ๑๒ เมตร ยาว๗๖๐ เมตร ลึกเฉลี่ย ๑.๐๐ เมตร ตามแบบอบต.กระโทก กำหนด	-	๓๕๐,๐๐๐	-	-	-	แหล่งน้ำ ได้รับการ พัฒนาให้ดี ขึ้น	สามารถระบายน้ำได้ อย่างสะดวกและ รวดเร็ว	กองช่าง
๑๑	โครงการขุดลอกคลอง เหมืองธรรมชาติ (หมู่ที่ ๕) บ้านพะโค	เพื่อไม่ให้ตื้นเขิน และกำจัดสิ่งกีด ขวางทางน้ำ	ยาว ๑,๐๐๐ เมตร ตามแบบ อบต.กระโทก กำหนด	๕๐๐,๐๐๐	-	-	-	-	ขุดลอกคลอง จำนวน ๑ แห่ง	สามารถกักเก็บน้ำ สำหรับทำการเกษตร ได้เพิ่มขึ้น	กองช่าง
๑๒	โครงการขุดลอก ตะกอนในเขต ชลประทาน ม.๕-ม.๓ (คลอง ๓๘) (หมู่ที่ ๕) บ้านพะโค	เพื่อไม่ให้ตื้นเขิน และกำจัดสิ่งกีด ขวางทางน้ำ	ขุดลอกตะกอนในเขต ชลประทาน ระยะทาง ๒,๐๐๐ เมตร ตามแบบ อบต.กระโทกกำหนด	-	-	-	๒๘๐,๐๐๐	-	แหล่งน้ำ ได้รับการ พัฒนาให้ดี ขึ้น	สามารถระบายน้ำได้ อย่างสะดวกและ รวดเร็ว	กองช่าง
๑๓	โครงการขุดลอกคลอง ข้าง จากนายเกษียร ถึง สะพานทางเข้าวัด โบสถ์ (หมู่ที่ ๘) บ้านชะอม	เพื่อไม่ให้ตื้นเขิน และกำจัดสิ่งกีดขวาง ทางน้ำ	ขนาดกว้างเฉลี่ย ๔ เมตร ยาว ๑,๒๐๐ เมตร ลึก เฉลี่ย ๑.๕๐ เมตร ตาม แบบอบต.กระโทกกำหนด	๒๑๐,๐๐๐-	-	-	-	-	แหล่งน้ำ ได้รับการ พัฒนาให้ดี ขึ้น	สามารถระบายน้ำได้ อย่างสะดวกและ รวดเร็ว	กองช่าง
๑๔	โครงการขุดลอก ภายในเขตบ้านโบสถ์ (หมู่ที่ ๙) บ้านโบสถ์	เพื่อไม่ให้ตื้นเขิน และกำจัดสิ่งกีดขวาง ทางน้ำ	ปากกว้าง ๖ เมตร ยาว ๒๐๐ เมตร ตามแบบที่ อบต.กำหนด	-	-	๑๕๐,๐๐๐	-	-	แหล่งน้ำ ได้รับการ พัฒนาให้ดี ขึ้น	สามารถระบายน้ำได้ อย่างสะดวกและ รวดเร็ว	กองช่าง
๑๕	โครงการขุดลอกคลอง จิกระดับตำบล หมู่ ๔,๖,๘,๙,๑๓ (หมู่ที่ ๙) บ้านโบสถ์	เพื่อไม่ให้ตื้นเขิน และกำจัดสิ่งกีดขวาง ทางน้ำ	ปากกว้าง ๖ เมตร ยาว ๑,๕๐๐ เมตร ลึก ๑.๐๐ เมตร ตามแบบที่ อบต. กำหนด	-	-	-	๔๕๐,๐๐๐	-	แหล่งน้ำ ได้รับการ พัฒนาให้ดี ขึ้น	สามารถระบายน้ำได้ อย่างสะดวกและ รวดเร็ว	กองช่าง

ที่	โครงการ	วัตถุประสงค์	เป้าหมาย (ผลผลิตของโครงการ)	งบประมาณและที่ผ่านมา					ตัวชี้วัด (KPI)	ผลที่คาดว่าจะได้รับ	หน่วยงาน รับผิดชอบ หลัก
				๒๕๖๖ (บาท)	๒๕๖๗ (บาท)	๒๕๖๘ (บาท)	๒๕๖๙ (บาท)	๒๕๗๐ (บาท)			
๑๖	โครงการขุดลอกทางระบายน้ำในเขตชลประทาน (หมู่ที่ ๑๐) บ้านใหม่	เพื่อไม่ให้ตื้นเขินและกำจัดสิ่งกีดขวางทางน้ำ	ขนาดกว้าง ๑.๕๐ เมตร ยาว ๑,๒๐๐ เมตร ลึกเฉลี่ย ๑.๐๐ เมตร พร้อมวางท่อระบายน้ำขนาด Ø ๐.๘๐ เมตร จำนวน ๒ จุดๆ ละ ๕ ท่อน ตามแบบ อบต.กระโทกกำหนด	-	๗๑,๐๐๐	-	-	-	ขุดลอกคลองจำนวน ๑ แห่ง	ประชาชนมีน้ำใช้สำหรับทำการเกษตรอย่างเพียงพอและทั่วถึง	กองช่าง
๑๗	โครงการขุดลอกตะกอนในเขตชลประทาน ม.๑๐-ม.๒ (คลอง ๔L) (หมู่ที่ ๑๐) บ้านใหม่	เพื่อไม่ให้ตื้นเขินและกำจัดสิ่งกีดขวางทางน้ำ	ขุดลอกตะกอนในเขตชลประทาน ระยะทาง ๒,๐๐๐ เมตร ตามแบบอบต.กระโทกกำหนด	-	-	-	๒๘๐,๐๐๐	-	แหล่งน้ำได้รับการพัฒนาให้ดีขึ้น	สามารถระบายน้ำได้อย่างสะดวกและรวดเร็ว	กองช่าง
๑๘	โครงการก่อสร้างทำนบคลองโพธิ์ (หมู่ที่ ๑๑) บ้านปรางค์พะโค	เพื่อเก็บกักน้ำไว้ใช้สำหรับทำการเกษตรอย่างเพียงพอ	ค่าก่อสร้างทำนบคลองโพธิ์ตามแบบอบต.กระโทกกำหนด	-	๔๘๕,๐๐๐	-	-	-	ซ่อมแซมทำนบจำนวน ๑ แห่ง	ประชาชนมีน้ำใช้สำหรับทำการเกษตรอย่างเพียงพอและทั่วถึง	กองช่าง
๑๙	โครงการขุดลอกทำหลุมขมคลกบริเวณลำเพลงและปรับปรุงฝั่งลำพระเพลิง (หมู่ที่ ๑๓) บ้านคลองท่าแร่	เพื่อไม่ให้ตื้นเขินและกำจัดสิ่งกีดขวางทางน้ำ	ตามแบบที่ตามแบบอบต.กระโทกกำหนด	๓๐๐,๐๐๐	-	-	-	-	ร้อยละของพื้นที่การเกษตรที่ได้ใช้น้ำอย่างเพียงพอ	สามารถเก็บกักน้ำสำหรับทำการเกษตรได้เพิ่มขึ้น	กองช่าง
๒๐	โครงการส่งเสริมกลุ่มอนุรักษ์คืนชีวิตและความสดใสให้ลุ่มน้ำมูล	เพื่อให้ลุ่มน้ำมูลใสสะอาดสำหรับใช้ในการอุปโภคบริโภคได้	จัดกิจกรรมส่งเสริมการอนุรักษ์ลุ่มน้ำมูล	๕๐,๐๐๐	๕๐๐,๐๐๐	๕๐,๐๐๐	๕๐,๐๐๐	๕๐,๐๐๐	ปริมาณผักตบชวา/วัชพืชในลำคลองลดลง	ลุ่มน้ำมูลมีความใสสะอาดสามารถนำมาใช้ในการอุปโภคบริโภคได้	สำนักปลัด

ที่	โครงการ	วัตถุประสงค์	เป้าหมาย (ผลผลิตของโครงการ)	งบประมาณและที่ผ่านมา					ตัวชี้วัด (KPI)	ผลที่คาดว่าจะได้รับ	หน่วยงาน รับผิดชอบ หลัก
				๒๕๖๖ (บาท)	๒๕๖๗ (บาท)	๒๕๖๘ (บาท)	๒๕๖๙ (บาท)	๒๕๗๐ (บาท)			
๒๑	โครงการบูรณาการ จัดการน้ำเพื่อแก้ไข ปัญหาล้าง	เพื่อให้ประชาชนใน หมู่บ้านมีน้ำใช้ สำหรับทำ การเกษตรอย่าง เพียงพอ	ค่าจัดซื้อที่ดิน จำนวน ๑๒ ไร่ ในเขต พื้นที่อบต.กระโทก และทำ การขุดสระกักเก็บน้ำได้ ประมาณ ๖๔,๐๐๐ คิว สำหรับให้ประชาชนได้ใช้ น้ำทำการเกษตร หรือ อุปโภคบริโภค ตามแบบ อบต.กระโทกกำหนด	๕,๐๐๐,๐๐๐	-	-	-	-	ร้อยละของ พื้นที่การ เกษตรที่ได้ใช้ น้ำอย่าง เพียงพอ	ประชาชนมีน้ำใช้ สำหรับทำการ เกษตรอย่าง เพียงพอ	กองช่าง
รวม	๒๑ โครงการ	-	-	๖,๖๗๐,๐๐๐	๑,๘๐๖,๐๐๐	๒,๒๐๐,๐๐๐	๑,๓๖๐,๐๐๐	๕๐,๐๐๐	-	-	-

ก. ยุทธศาสตร์จังหวัดที่ ๑ การพัฒนาและเพิ่มศักยภาพการแข่งขันเศรษฐกิจ

ข. ยุทธศาสตร์การพัฒนาของ อบท. ในเขตจังหวัดที่ ๓ ยุทธศาสตร์ด้านการพัฒนาการเกษตร

๘. ยุทธศาสตร์การพัฒนาเกษตรอินทรีย์

๘.๑ แผนงานการเกษตร

ที่	โครงการ	วัตถุประสงค์	เป้าหมาย (ผลผลิตของโครงการ)	งบประมาณและที่ผ่านมา					ตัวชี้วัด (KPI)	ผลที่คาดว่าจะได้รับ	หน่วยงาน รับผิดชอบ หลัก
				๒๕๖๖ (บาท)	๒๕๖๗ (บาท)	๒๕๖๘ (บาท)	๒๕๖๙ (บาท)	๒๕๗๐ (บาท)			
๑	โครงการฝึกอบรม อาชีพด้านเกษตรและ ด้านปศุสัตว์ให้กับ กลุ่มอาชีพ เกษตรกร	เพื่อให้กลุ่มอาชีพ เกษตรกรกรม สามารถพึ่งพา ตนเอง	จัดกิจกรรมฝึกอาชีพ/ ศึกษาดูงานหรือให้ความรู้ ในรูปแบบอื่นๆ	๓๐,๐๐๐	๓๐,๐๐๐	๓๐,๐๐๐	๓๐,๐๐๐	๓๐,๐๐๐	กลุ่มอาชีพ เกษตรกรกรม มีทักษะการ ทำงานเพิ่มขึ้น	กลุ่มอาชีพเกษตรกรกรม มีรายได้และพึ่งพา ตนเองได้	สำนักปลัด



ที่	โครงการ	วัตถุประสงค์	เป้าหมาย (ผลผลิตของโครงการ)	งบประมาณและที่ผ่านมา					ตัวชี้วัด (KPI)	ผลที่คาดว่าจะได้รับ	หน่วยงาน รับผิดชอบ หลัก
				๒๕๖๖ (บาท)	๒๕๖๗ (บาท)	๒๕๖๘ (บาท)	๒๕๖๙ (บาท)	๒๕๗๐ (บาท)			
๒	โครงการเกษตรปลอดสารสร้างงานสร้างรายได้	เพื่อผลิตสินค้าเกษตรปลอดสารพิษและสร้างรายได้ให้เกษตรกร	-จัดฝึกอบรมให้แก่กลุ่มเกษตรกร -จัดทำแปลงการเกษตรปลอดสารพิษ	๑๕,๐๐๐	๑๕,๐๐๐	๑๕,๐๐๐	๑๕,๐๐๐	๑๕,๐๐๐	เกษตรกรมีรายได้เพิ่มขึ้น	ประชาชนมีรายได้และบริโภคสินค้าเกษตรปลอดสารพิษ	สำนักปลัด
๓	โครงการส่งเสริมการใช้ปุ๋ยอินทรีย์	เพื่อสามารถลดการใช้สารเคมีในภาคการเกษตร	เกษตรกรในพื้นที่ตำบลกระโทก	๒๐,๐๐๐	๒๐,๐๐๐	๒๐,๐๐๐	๒๐,๐๐๐	๒๐,๐๐๐	มีการใช้สารเคมีลดลง	ประชาชนได้บริโภคสินค้าทางการเกษตรที่ปลอดภัย ปราศจากสารเคมี	สำนักปลัด
รวม	๓ โครงการ	-	-	๖๕,๐๐๐	๖๕,๐๐๐	๖๕,๐๐๐	๖๕,๐๐๐	๖๕,๐๐๐	-	-	-

**รายละเอียดโครงการพัฒนา**  
**แผนพัฒนาท้องถิ่น (พ.ศ.๒๕๖๖ - ๒๕๗๐)**  
**สำหรับ โครงการที่เกี่วข้องกับขององค์กรปกครองส่วนท้องถิ่น**  
**องค์การบริหารส่วนตำบลกระโทก อำเภอโคกชัย จังหวัดนครราชสีมา**

- ก. ยุทธศาสตร์จังหวัดที่ ๔ การเสริมสร้างความมั่นคง ทุกมิตี เพื่อปกป้องสถาบันหลักของชาติ และความปลอดภัยในชีวิตและทรัพย์สินของประชาชน
- ข. ยุทธศาสตร์การพัฒนาของ อปท. ในเขตจังหวัดที่ ๔ ด้านการรักษาความปลอดภัยในชีวิตและทรัพย์สินของประชาชน
๒. ยุทธศาสตร์การบริหารราชการตามหลักการบริหารบ้านเมืองที่ดี
- ๒.๑ แผนงานบริหารงานทั่วไป

ที่	โครงการ	วัตถุประสงค์	เป้าหมาย (ผลผลิตของโครงการ)	งบประมาณและที่ผ่านมา					ตัวชี้วัด (KPI)	ผลที่คาดว่าจะได้รับ	หน่วยงาน รับผิดชอบ หลัก
				๒๕๖๖ (บาท)	๒๕๖๗ (บาท)	๒๕๖๘ (บาท)	๒๕๖๙ (บาท)	๒๕๗๐ (บาท)			
๑	โครงการจัดซื้อและติดตั้งกล้องวงจรปิดแบบไร้สาย บริเวณพื้นที่อบต.กระโทก	เพื่อรักษาความปลอดภัยในชีวิตและทรัพย์สินให้แก่ประชาชนและอบต.กระโทก	จัดซื้อและติดตั้งกล้องวงจรปิด แบบไร้สาย บริเวณพื้นที่อบต.กระโทก	-	-	-	-	๓,๐๐๐,๐๐๐	มีการติดตั้งกล้องวงจรปิดเพิ่มขึ้นในตำบลกระโทก	ประชาชนได้รับความปลอดภัยในชีวิตและทรัพย์สิน	อบจ.นม.
รวม	๑ โครงการ	-	-	-	-	-	-	๓,๐๐๐,๐๐๐	-	-	=

ก. ยุทธศาสตร์จังหวัดที่ ๑ การพัฒนาและเพิ่มศักยภาพการแข่งขันทางเศรษฐกิจ

ข. ยุทธศาสตร์การพัฒนาของ อปท. ในเขตจังหวัดที่ ๖ ยุทธศาสตร์ด้านการพัฒนาโครงสร้างพื้นฐาน

๕. ยุทธศาสตร์การพัฒนาด้านโครงสร้างพื้นฐาน

๕.๑ แผนงานเคหะและชุมชน

ที่	โครงการ	วัตถุประสงค์	เป้าหมาย (ผลผลิตของโครงการ)	งบประมาณและที่ผ่านมา					ตัวชี้วัด (KPI)	ผลที่คาดว่าจะได้รับ	หน่วยงาน รับผิดชอบ หลัก
				๒๕๖๖ (บาท)	๒๕๖๗ (บาท)	๒๕๖๘ (บาท)	๒๕๖๙ (บาท)	๒๕๗๐ (บาท)			
๑	โครงการจัดซื้อเครื่อง ออกกำลังกายสำหรับ หมู่บ้าน หมู่ที่ ๓,๕, ๙,๑๐	เพื่อส่งเสริมให้ ประชาชนได้ ออกกำลังกาย	จัดซื้อและติดตั้งเครื่อง ออกกำลังกาย ให้แก่ หมู่ที่ ๓,๕,๙,๑๐	๒,๐๐๐,๐๐๐	-	-	-	-	ร้อยละ ๕ ของครัวเรือน ในหมู่บ้าน มีสุขภาพ ร่างกาย แข็งแรงขึ้น	ประชาชนมีสุขภาพ ร่างกายแข็งแรง	อบจ.นม./ จังหวัด
รวม	๑ โครงการ	-	-	๒,๐๐๐,๐๐๐	-	-	-	-	-	-	

๕. ยุทธศาสตร์การพัฒนาด้านโครงสร้างพื้นฐาน

๕.๒ แผนงานอุตสาหกรรมและการโยธา

ที่	โครงการ	วัตถุประสงค์	เป้าหมาย (ผลผลิตของโครงการ)	งบประมาณและที่ผ่านมา					ตัวชี้วัด (KPI)	ผลที่คาดว่าจะได้รับ	หน่วยงาน รับผิดชอบ หลัก
				๒๕๖๖ (บาท)	๒๕๖๗ (บาท)	๒๕๖๘ (บาท)	๒๕๖๙ (บาท)	๒๕๗๐ (บาท)			
๑	โครงการปูผิวทางถนน ด้วยแอสฟัลติกส์ คอนกรีตต่อเติมสาย ๖ R บ้านพะโค (หมู่ที่ ๕)	เพื่อให้ถนนได้ มาตรฐาน	กว้าง ๕ ม. ยาว ๑,๐๐๐ ม. หนาเฉลี่ย ๐.๐๔ เมตร ตามแบบ อบต.กระโทก กำหนด	-	๑,๗๓๐,๓๐๐	-	-	-	ร้อยละของ ประชาชน เดินทาง สะดวก	การคมนาคมและ ขนส่งสินค้าทางการ เกษตรสะดวกและ ปลอดภัย	อบจ.นม./ จังหวัด

ที่	โครงการ	วัตถุประสงค์	เป้าหมาย (ผลผลิตของโครงการ)	งบประมาณและที่ผ่านมา					ตัวชี้วัด (KPI)	ผลที่คาดว่าจะได้รับ	หน่วยงาน รับผิดชอบ หลัก
				๒๕๖๖ (บาท)	๒๕๖๗ (บาท)	๒๕๖๘ (บาท)	๒๕๖๙ (บาท)	๒๕๗๐ (บาท)			
๒	โครงการเสริมผิวถนน คอนกรีตเสริมเหล็ก ผิวจราจร แบบยาง พาราแอสฟัลท์ติกส์ คอนกรีต บ้านพะโค สายเลียบบคลอง ชลประทาน สาย ๓๘R (หมู่ที่ ๕) บ้านพะโค	เพื่อให้ถนนได้ มาตรฐาน	กว้าง ๕ ม. ยาว ๙๕๐ ม. หนา ๐.๐๕ ม. พื้นที่รวม ๔,๗๕๐ ตร.ม. ตามแบบอบต.กระโทก กำหนด	-	๒,๒๕๔,๐๐๐	-	=	-	ร้อยละของ ประชาชน เดินทาง สะดวก	การคมนาคมและ ขนส่งสินค้าทางการ เกษตรสะดวกและ ปลอดภัย	อบจ.นม./ จังหวัด
๓	โครงการก่อสร้าง ปรับปรุงแก้มลิงบ้าน โบสถ์เป็นสถานที่ ท่องเที่ยวและที่ออกกำลังกาย (หมู่ที่๙) บ้านโบสถ์	เพื่อส่งเสริม ให้ประชาชน ได้ออกกำลังกาย	ตามแบบอบต.กระโทก กำหนด	๓,๐๐๐,๐๐๐	-	-	-	-	มีสถานที่ สำหรับออก กำลังกาย และเล่นกีฬา ในหมู่บ้าน	ประชาชนมีสุขภาพ ร่างกายแข็งแรง	อบจ.นม./ จังหวัด
รวม	๓ โครงการ	-	-	๔,๕๐๐,๐๐๐	๓,๙๘๔,๓๐๐	-	-	-	-	-	=

ก. ยุทธศาสตร์จังหวัดที่ ๓ บริหารจัดการทรัพยากรธรรมชาติและสิ่งแวดล้อมให้มีความสมบูรณ์อย่างยั่งยืน ตามแนวทางเศรษฐกิจพอเพียง

ข. ยุทธศาสตร์การพัฒนาของ อปท. ในเขตจังหวัดที่ ๓ การพัฒนาการเกษตร

๗. ยุทธศาสตร์น้ำแก้งน

๗.๑ แผนงานการเกษตร

ที่	โครงการ	วัตถุประสงค์	เป้าหมาย (ผลผลิตของโครงการ)	งบประมาณและที่ผ่านมา					ตัวชี้วัด (KPI)	ผลที่คาดว่าจะได้รับ	หน่วยงาน รับผิดชอบ หลัก
				๒๕๖๖ (บาท)	๒๕๖๗ (บาท)	๒๕๖๘ (บาท)	๒๕๖๙ (บาท)	๒๕๗๐ (บาท)			
๑	โครงการขุดลอก บึงประปา (หมู่ที่ ๒) บ้านหนองคล้า	เพื่อไม่ให้ต้นทุน สามารถเก็บกักน้ำได้ ปริมาณมาก	มีขนาดปริมาตรไม่น้อย กว่า ๒๗,๓๐๐ ลบ.ม. ตามแบบอบต.กระโทก กำหนด	๑,๑๐๐,๐๐๐	-	-	-	-	ขุดลอกบึง จำนวน ๑ แห่ง	สามารถกักเก็บน้ำ สำหรับการเกษตรได้ เพิ่มขึ้น	อบจ.นม.
๒	โครงการขุดลอกคลอง ทางหลวง (หมู่ที่ ๒) บ้านหนองคล้า	เพื่อเก็บกักน้ำไว้ใช้ สำหรับการเกษตร อย่างเพียงพอ	กว้าง ๑๒ เมตร ยาว ๖๕๐ เมตร ลึกเฉลี่ย ๑.๐๐ เมตร	-	-	๓๐,๐๐,๐๐๐	-	-	มีแหล่งน้ำ เพิ่มขึ้น	ประชาชนมีน้ำใช้ สำหรับการ เกษตรอย่าง เพียงพอและทั่วถึง	กองช่าง
๓	โครงการก่อสร้างฝาย ลำมูลช่วงนายนายกอบ (หมู่ที่ ๒) บ้านหนองคล้า	เพื่อเก็บกักน้ำไว้ใช้ สำหรับการเกษตร อย่างเพียงพอ	ก่อสร้างฝายลำมูล ตามแบบอบต.กระโทก กำหนด	-	-	-	๓๐,๐๐,๐๐๐	-	มีแหล่งน้ำ เพิ่มขึ้น	ประชาชนมีน้ำใช้ สำหรับการ เกษตรอย่าง เพียงพอและทั่วถึง	กองช่าง
๕	โครงการขุดลอกคลอง ลำน้ำเขียว (หมู่ที่ ๕) บ้านพะโค	เพื่อไม่ให้ต้นทุน และกำจัดสิ่งกีด ขวางทางน้ำ	ยาว ๑,๐๐๐ เมตร ตามแบบ อบต.กระโทก กำหนด	-	๑,๐๐๐,๐๐๐	-	-	-	ขุดลอกคลอง จำนวน ๑ แห่ง	สามารถกักเก็บน้ำ สำหรับการเกษตรได้ เพิ่มขึ้น	กองช่าง
๖	โครงการขยายท่อลอด เหมืองชลประทาน (หมู่ที่ ๕) บ้านพะโค	เพื่อให้สามารถ ระบายน้ำได้สะดวก รวดเร็วขึ้น	ตามแบบมาตรฐาน กรมชลประทาน จำนวน ๑ จุด	-	-	๑,๐๐๐,๐๐๐	-	-	มีท่อระบายน้ำ เพิ่มขึ้น	สามารถระบายน้ำได้ สะดวกรวดเร็วขึ้น	กองช่าง

ที่	โครงการ	วัตถุประสงค์	เป้าหมาย (ผลผลิตของโครงการ)	งบประมาณและที่ผ่านมา					ตัวชี้วัด (KPI)	ผลที่คาดว่าจะ ได้รับ	หน่วยงาน รับผิดชอบ หลัก
				๒๕๖๖ (บาท)	๒๕๖๗ (บาท)	๒๕๖๘ (บาท)	๒๕๖๙ (บาท)	๒๕๗๐ (บาท)			
๗	โครงการเสริมคันกันน้ำลำพระเพลิง (หมู่ที่ ๑๑) บ้านปรารักษ์พะโค (จากฝาย-ลำตาบด)	เพื่อเก็บกักน้ำไว้ใน การเกษตรอย่าง เพียงพอ	ยาว ๒,๕๐๐ เมตร ตามแบบ อบต.กระโทก กำหนด	๑,๕๐๐,๐๐๐	-	-	-	-	ความยาว คันกันน้ำ	ประชาชน มีน้ำใช้ในการเกษตร อย่างเพียงพอ	อบจ.นม.
๘	โครงการขุดลอกคลองโพธิ์ (หมู่ที่ ๑๑) บ้านปรารักษ์พะโค	เพื่อไม่ให้ตื้นเขิน และกำจัดสิ่งกีดขวางทางน้ำ	แบ่งออกเป็น ๓ ช่วง ดังนี้ - ขุดลอกคลองเหมืองตาบด กว้าง ๑๓ ม. ยาว ๙๕๐ ม. ลึก ๓.๕๐ ม. - ขุดลอกคลองโพธิ์เหนือ กว้าง ๒๕ ม. ยาว ๑,๐๐๐ ม. ลึก ๓.๕๐ ม. - ขุดลอกคลองโพธิ์ใต้ กว้าง ๒๕ ม. ยาว ๔๒๐ ม. ลึก ๓.๕๐ ม. ตามแบบ อบต.กระโทก กำหนด	-	-	๒,๕๐๐,๐๐๐	-	-	แหล่งน้ำได้รับการพัฒนา เพิ่มขึ้น	สามารถระบายน้ำ ได้สะดวกรวดเร็ว ขึ้น	อบจ.นม.
๙	โครงการซ่อมแซมประตูระบายน้ำท่าเขื่อน ตำบลกระโทก อำเภอโชคชัย จังหวัดนครราชสีมา	เพื่อเก็บกักน้ำและ ระบายน้ำ	ซ่อมแซมประตูระบาย น้ำท่าเขื่อน จำนวน ๑ แห่ง	-	-	-	๑,๐๐๐,๐๐๐	-	จำนวนประตู ระบายน้ำ	สามารถกักเก็บน้ำ สำหรับทำ การเกษตรได้ เพิ่มขึ้น	ชลประทาน
๑๐	โครงการซ่อมแซม ประตูระบายน้ำ อาจารย์พุด ตำบลกระโทก อำเภอโชคชัย จังหวัดนครราชสีมา	เพื่อเก็บกักน้ำและ ระบายน้ำ	ซ่อมแซมประตูระบาย น้ำท่าเขื่อน จำนวน ๑ แห่ง	-	-	-	๑,๐๐๐,๐๐๐	-	จำนวนประตู ระบายน้ำ	สามารถกักเก็บน้ำ สำหรับทำ การเกษตรได้ เพิ่มขึ้น	ชลประทาน
รวม	๑๐ โครงการ	-	-	๒,๖๐๐,๐๐๐	๑,๐๐๐,๐๐๐	๓๓,๕๐๐,๐๐๐	๓๒,๐๐๐,๐๐๐	-	-	-	=

## บัญชีครุภัณฑ์

แผนพัฒนาท้องถิ่น (พ.ศ. ๒๕๖๖ - ๒๕๗๐)

องค์การบริหารส่วนตำบลกระโทก อำเภอโคกชัย จังหวัดนครราชสีมา

ก. ยุทธศาสตร์จังหวัดที่ ๖ ส่งเสริมการปกครองระบอบประชาธิปไตยและความมั่นคงของบ้านเมือง

ข. ยุทธศาสตร์การพัฒนาของ อปท. ในเขตจังหวัดที่ ๘ ยุทธศาสตร์ด้านการบริหารจัดการบ้านเมืองที่ดี

๑. ยุทธศาสตร์ที่ ๒ การบริหารราชการตามหลักการบริหารบ้านเมืองที่ดี

๑.๑ แผนงานบริหารงานทั่วไป

ที่	แผนงาน	หมวด	ประเภท	เป้าหมาย (ผลผลิตของครุภัณฑ์)	งบประมาณและที่ผ่านมา					หน่วยงาน รับผิดชอบ หลัก
					๒๕๖๖ (บาท)	๒๕๖๗ (บาท)	๒๕๖๘ (บาท)	๒๕๖๙ (บาท)	๒๕๗๐ (บาท)	
๑	แผนงานบริหารงานทั่วไป	(หมวดค่าครุภัณฑ์ ที่ดิน และสิ่งก่อสร้าง) ค่าครุภัณฑ์	ครุภัณฑ์สำนักงาน	ตู้เหล็ก แบบ ๒ บาน จำนวน ๒ ตู้ๆ ละ ๕,๕๐๐ บาท (ตามบัญชีราคามาตรฐานครุภัณฑ์ สำนักงบประมาณ มกราคม ๒๕๖๑)	-	๑๑,๐๐๐	-	-	-	สำนักปลัด
๒	แผนงานเคหะและชุมชน	(หมวดค่าครุภัณฑ์ ที่ดิน และสิ่งก่อสร้าง) ค่าครุภัณฑ์	ครุภัณฑ์ ยานพาหนะ และขนส่ง	รถบรรทุก (ดีเซล) ขนาด ๑ ตัน ปริมาตรกระบอกลูกสูบไม่ต่ำกว่า ๒,๐๐๐ ซีซี หรือกำลังเครื่องยนต์ สูงสุด ไม่ต่ำกว่า ๙๐ กิโลวัตต์ ขับเคลื่อน ๒ ล้อ - แบบมีช่องว่างด้านหลังคนขับ (Cab) (ตามบัญชีราคามาตรฐานครุภัณฑ์ สำนักงบประมาณ )	-	-	๖๖๒,๐๐๐	-	-	กองช่าง
			รวม			๑๑,๐๐๐	๖๖๒,๐๐๐	-	-	

## ส่วนที่ ๔

### การติดตามและประเมินผล



## ส่วนที่ ๔ การติดตามและประเมินผล

จุดมุ่งหมายสำคัญของการประเมินแผนยุทธศาสตร์การพัฒนานั้น คือ การประเมินว่ามีการนำแผนยุทธศาสตร์การพัฒนาไปปฏิบัติอย่างแท้จริงเพียงใด และได้ผลเป็นอย่างไรเพื่อที่จะสามารถวัดความสัมฤทธิ์ผลของแผนยุทธศาสตร์ได้ในขณะเดียวกันก็สามารถเก็บรวบรวมข้อมูลเพื่อใช้เป็นสมมติฐานในการจัดทำแผนยุทธศาสตร์ฉบับต่อไปได้ ดังนั้น การที่จะประเมินผลแผนยุทธศาสตร์การพัฒนานี้ในภาพรวมได้ จำเป็นต้องประเมินผลการปฏิบัติในแต่ละแนวทางการพัฒนา ก่อนเพื่อนำไปสู่การวัดความสำเร็จของยุทธศาสตร์การพัฒนา ซึ่งจะแสดงให้เห็นได้ว่าการพัฒนาเป็นไปในแนวทางใด บรรลุวัตถุประสงค์ของการพัฒนาที่ยั่งยืนและตอบสนองต่อวิสัยทัศน์หรือไม่ ดังนั้น ในขั้นต้นองค์กรปกครองส่วนท้องถิ่นจึงต้องติดตามประเมินผลแผนพัฒนาให้ได้ข้อมูลข้อเท็จจริง อันจะนำมาสู่บทสรุปที่ไม่บิดเบือนจากผลการปฏิบัติจริงที่เกิดขึ้น

### องค์กรรับผิดชอบในการติดตามและประเมินผล

องค์การบริหารส่วนตำบลกระโทก ได้มีคำสั่งองค์การบริหารส่วนตำบลกระโทก ที่ ๑๐๘/๒๕๖๒ ลงวันที่ ๑๐ พฤษภาคม ๒๕๖๒ เรื่อง แต่งตั้งคณะกรรมการติดตามและประเมินผลแผนพัฒนาองค์การบริหารส่วนตำบลกระโทก ตามระเบียบกระทรวงมหาดไทยว่าด้วยการจัดทำแผนพัฒนาขององค์กรปกครองส่วนท้องถิ่น พ.ศ.๒๕๔๘ และแก้ไขเพิ่มเติม ถึงฉบับที่ ๓ พ.ศ.๒๕๖๑ ข้อ ๒๘ ประกอบด้วย

๑. นายทวีชัย สัตย์ธรรม	ตำแหน่ง สมาชิกสภา อบต.กระโทก	เป็นกรรมการ
๒. นายอัคร หนูเกษม	ตำแหน่ง สมาชิกสภา อบต.กระโทก	กรรมการ
๓. นายสมพอล อธิชัยกุล	ตำแหน่ง สมาชิกสภา อบต.กระโทก	กรรมการ
๔. นายบุญช่วย พึ่งกระโทก	ตำแหน่ง ผู้แทนประชาคมท้องถิ่น	กรรมการ
๕. นางชานาญ แก้วกระโทก	ตำแหน่ง ผู้แทนประชาคมท้องถิ่น	กรรมการ
๖. นายอำนาจ ฉิมนอก	ตำแหน่ง ผู้แทนหน่วยงานที่เกี่ยวข้อง	กรรมการ
๗. นางรุ่งเรือง นิยมมา	ตำแหน่ง ผู้แทนหน่วยงานที่เกี่ยวข้อง	กรรมการ
๘. นางสาวอานวย จอกกระโทก	ตำแหน่ง ผู้อำนวยการกองคลัง	กรรมการ
๙. นางสาวทิพย์สุดา หงวนไธสง	ตำแหน่ง หัวหน้าสำนักงานปลัด	กรรมการ
๑๐. นายบุญธรรม ชาวกระโทก	ตำแหน่ง ผู้ทรงคุณวุฒิ	กรรมการ
๑๑. นายชาติ กริดกระโทก	ตำแหน่ง ผู้ทรงคุณวุฒิ	กรรมการ

ให้คณะกรรมการติดตามและประเมินผลแผนพัฒนาองค์การบริหารส่วนตำบลกระโทก มีอำนาจหน้าที่ ดังนี้

- (๑) กำหนดแนวทาง วิธีการติดตามและประเมินผลแผนพัฒนา
- (๒) ดำเนินการติดตามและประเมินผลแผนพัฒนา
- (๓) รายงานผลและเสนอความเห็นซึ่งได้จากการติดตามและประเมินผลแผนพัฒนาต่อผู้บริหารท้องถิ่น เพื่อให้ผู้บริหารเสนอต่อสภาท้องถิ่น คณะกรรมการพัฒนาท้องถิ่น พร้อมทั้งประกาศผลการติดตามและประเมินผลแผนพัฒนาให้ประชาชนในท้องถิ่นทราบในเปิดเผยภายในสิบห้าวัน นับแต่วันรายงานผลและเสนอความเห็นดังกล่าว และต้องปิดประกาศไว้เป็นระยะเวลาไม่น้อยกว่าสามสิบวัน โดยอย่างน้อยปีละหนึ่งครั้งภายในเดือนธันวาคมของทุกปี
- (๔) แต่งตั้งคณะอนุกรรมการหรือคณะทำงานเพื่อช่วยในการปฏิบัติงานตามที่เห็นสมควร

องค์การบริหารส่วนตำบลกระโทก ได้มีคำสั่งองค์การบริหารส่วนตำบลกระโทก ที่ ๑๒๑/๒๕๖๒ ลงวันที่ ๒๑ พฤษภาคม ๒๕๖๒ เรื่อง แต่งตั้งประธานและเลขานุการคณะกรรมการติดตามและประเมินผลแผนพัฒนาองค์การบริหารส่วนตำบลกระโทก ตามระเบียบกระทรวงมหาดไทย ว่าด้วยการจัดทำแผนพัฒนาขององค์กรปกครองส่วนท้องถิ่น พ.ศ.๒๕๔๘ และแก้ไขเพิ่มเติม ถึง ฉบับที่ ๓ พ.ศ.๒๕๖๑ ข้อ ๒๘ ประกอบด้วย

(๑) นายบุญช่วย พึ่งกระโทก	ประธานกรรมการ
(๒) นายอัคร หนูเกษม	กรรมการ/เลขานุการ

#### ๔.๑ การติดตามและประเมินผลยุทธศาสตร์

ในการจัดทำแผนพัฒนาท้องถิ่นนั้น จะต้องมีการติดตามและประเมินผลแผนพัฒนา โดยจะต้องติดตามและประเมินผลยุทธศาสตร์ ตามระเบียบกระทรวงมหาดไทย ว่าด้วยการจัดทำแผนขององค์กรปกครองส่วนท้องถิ่น พ.ศ. ๒๕๔๘ หมวด ๖ ข้อ ๒๙ และระเบียบกระทรวงมหาดไทย ว่าด้วยการจัดทำแผนพัฒนาขององค์กรปกครองส่วนท้องถิ่น (ฉบับที่ ๒) พ.ศ. ๒๕๕๙ ข้อ ๑๓ และในการประเมินแผนนั้นจะต้องดำเนินการประเมินคุณภาพของแผนพัฒนาท้องถิ่นตามหนังสือกระทรวงมหาดไทย ด่วนที่สุด ที่ มท ๐๘๑๐.๓/ว ๒๙๓๑ ลงวันที่ ๑๕ พฤษภาคม ๒๕๖๒ เรื่อง ชักซ้อมแนวทางการทบทวนแผนพัฒนาท้องถิ่น (พ.ศ.๒๕๖๑-๒๕๖๕) ขององค์กรปกครองส่วนท้องถิ่น แจกแนวทางการพิจารณาการติดตามและประเมินผลแผนพัฒนาท้องถิ่น ตามระเบียบกระทรวงมหาดไทย ว่าด้วยการจัดทำแผนพัฒนาขององค์กรปกครองส่วนท้องถิ่น พ.ศ.๒๕๔๘ แก้ไขเพิ่มเติมถึง (ฉบับที่ ๓) พ.ศ.๒๕๖๑

เป็นแบบที่กำหนดให้คณะกรรมการติดตามและประเมินผลแผนพัฒนาท้องถิ่น ดำเนินการให้คะแนนตามเกณฑ์ที่กำหนดไว้ ซึ่งเป็นส่วนหนึ่งของการติดตามและประเมินผลแผนพัฒนา โดยดำเนินการให้แล้วเสร็จภายใน ๖๐ วัน นับแต่วันที่ประกาศใช้งบประมาณรายจ่าย มีรายละเอียด ดังนี้

มีรายละเอียดองค์ประกอบ กรอบและแนวทางในการติดตามและประเมินผลระเบียบ วิธีการในการติดตามและประเมินผล และกำหนดเครื่องมือที่ใช้ในการติดตามและประเมินผล ดังนี้

#### แนวทางการพิจารณาการติดตามและประเมินผลยุทธศาสตร์ เพื่อความสอดคล้องแผนพัฒนาท้องถิ่น (พ.ศ. ๒๕๖๖ – ๒๕๗๐)

ประเด็นการพิจารณา	คะแนน
๑. ข้อมูลสภาพทั่วไปและข้อมูลพื้นฐานขององค์กรปกครองส่วนท้องถิ่น	๒๐
๒. การวิเคราะห์สถานการณ์และศักยภาพ	๒๐
๓. ยุทธศาสตร์ประกอบด้วย	๖๐
๓.๑ ยุทธศาสตร์ขององค์กรปกครองส่วนท้องถิ่น	(๑๐)
๓.๒ ยุทธศาสตร์ขององค์กรปกครองส่วนท้องถิ่นในเขตจังหวัด	(๑๐)
๓.๓ ยุทธศาสตร์จังหวัด	(๑๐)
๓.๔ วิสัยทัศน์	(๕)
๓.๕ กลยุทธ์	(๕)
๓.๖ เป้าประสงค์ของแต่ละประเด็นกลยุทธ์	(๕)
๓.๗ จุดยืนทางยุทธศาสตร์	(๕)
๓.๘ แผนงาน	(๕)
๓.๙ ความเชื่อมโยงของยุทธศาสตร์ในภาพรวม	(๕)
๓.๑๐ ผลผลิต/โครงการ	(๕)
<b>รวมคะแนน</b>	<b>๑๐๐</b>

คะแนนรวม ๑๐๐ คะแนน เกณฑ์ที่ควรได้เพื่อให้เกิดความสอดคล้องและขับเคลื่อนการพัฒนาท้องถิ่นขององค์กรปกครองส่วนท้องถิ่น ไม่น้อยกว่าร้อยละ ๘๐ (๘๐ คะแนน)

แนวทางเบื้องต้นในการให้คะแนนแนวทางการพิจารณาการติดตามและประเมินผลยุทธศาสตร์  
เพื่อความสอดคล้องแผนพัฒนาท้องถิ่นขององค์กรปกครองส่วนท้องถิ่น (พ.ศ.๒๕๖๖ - ๒๕๗๐)

ประเด็นการพิจารณา	รายละเอียดหลักเกณฑ์	คะแนนเต็ม	คะแนนที่ได้
๑. ข้อมูลสภาพทั่วไป และข้อมูลพื้นฐานของ องค์กรปกครองส่วน ท้องถิ่น	ควรประกอบด้วยข้อมูลดังนี้ (๑) ข้อมูลเกี่ยวกับด้านกายภาพ เช่น ที่ตั้งของหมู่บ้าน/ชุมชน/ตำบล ลักษณะภูมิประเทศ ลักษณะภูมิอากาศ ลักษณะของที่ดิน ลักษณะ ของแหล่งน้ำ ลักษณะของป่าไม้ ฯลฯ ด้านการเมือง/การปกครอง เช่น เขตการปกครอง การเลือกตั้ง ฯลฯ	๒๐ (๓)	
	(๒) ข้อมูลเกี่ยวกับด้านการเมือง/การปกครอง เช่น เขตการปกครอง การเลือกตั้ง ฯลฯ ประชากร เช่น ข้อมูลเกี่ยวกับจำนวนประชากร และช่วงอายุและจำนวนประชากร ฯลฯ	(๒)	
	(๓) ข้อมูลเกี่ยวกับสภาพทางสังคม เช่น การศึกษา สาธารณสุข อาชญากรรม ยาเสพติด การสังคมสงเคราะห์	(๒)	
	(๔) ข้อมูลเกี่ยวกับระบบบริหารพื้นฐาน เช่น การคมนาคมขนส่ง การไฟฟ้า การประปา โทรศัพท์ ฯลฯ	(๒)	
	(๕) ข้อมูลเกี่ยวกับระบบเศรษฐกิจ เช่น การเกษตร การประมง การ ประมงสัตว์ การบริการ การท่องเที่ยว อุตสาหกรรม การพาณิชย์/ กลุ่มอาชีพแรงงาน ฯลฯ และเศรษฐกิจพอเพียงท้องถิ่น (ด้าน การเกษตรและแหล่งน้ำ)	(๒)	
	(๖) ข้อมูลเกี่ยวกับศาสนา ประเพณี วัฒนธรรม เช่น การนับถือ ศาสนา ประเพณีและงานประจำปี ภูมิปัญญาท้องถิ่น ภาษาถิ่น สินค้าพื้นเมืองและของที่ระลึก ฯลฯ และอื่นๆ	(๒)	
	(๗) ข้อมูลเกี่ยวกับทรัพยากรธรรมชาติ เช่น น้ำ ป่าไม้ ภูเขา คุณภาพ ของทรัพยากรธรรมชาติ ฯลฯ	(๒)	
	(๘) การสำรวจและจัดเก็บข้อมูลเพื่อการจัดทำแผนพัฒนาท้องถิ่น หรือการใช้ข้อมูล ภาครัฐ	(๒)	
	(๙) การประชุมประชาคมท้องถิ่น รูปแบบ วิธีการ และการ ดำเนินการประชุมประชาคมท้องถิ่นโดยใช้กระบวนการร่วมคิด ร่วม ทำ ร่วมตัดสินใจ ร่วมตรวจสอบ ร่วมรับประโยชน์ ร่วมแก้ไขปัญหา ปรึกษาหารือ แลกเปลี่ยนเรียนรู้ เพื่อแก้ไขปัญหาสำหรับการพัฒนา ท้องถิ่นตามอำนาจหน้าที่ขององค์กรปกครองส่วนท้องถิ่น	(๓)	

ประเด็นการพิจารณา	รายละเอียดหลักเกณฑ์	คะแนนเต็ม	คะแนนที่ได้
๒. การวิเคราะห์ สภาพการณ์และ ศักยภาพ	ควรประกอบด้วยข้อมูลดังนี้ (๑) การวิเคราะห์ที่ครอบคลุมความเชื่อมโยง ความสอดคล้อง ยุทธศาสตร์จังหวัด ยุทธศาสตร์การพัฒนาขององค์กรปกครองส่วนท้องถิ่นในเขตจังหวัด ยุทธศาสตร์ขององค์กรปกครองส่วนท้องถิ่น นโยบายของผู้บริหารท้องถิ่น รวมถึงความเชื่อมโยงแผนยุทธศาสตร์ชาติ ๒๐ ปี แผนพัฒนาเศรษฐกิจและสังคมแห่งชาติ และ Thailand ๔.๐	๒๐ (๕)	
	(๒) การวิเคราะห์การใช้ผังเมืองรวมหรือผังเมืองเฉพาะและการบังคับใช้ผลของการบังคับใช้ สภาพการณ์ที่เกิดขึ้นต่อการพัฒนาท้องถิ่น	(๓)	
	(๓) การวิเคราะห์ทางสังคม เช่น ด้านแรงงาน การศึกษา สาธารณสุข ความยากจน อาชญากรรม ปัญหาเสียดิต เทคโนโลยี จารีต ประเพณี วัฒนธรรม ภูมิปัญญาท้องถิ่น เป็นต้น	(๓)	
	(๔) การวิเคราะห์ทางเศรษฐกิจ ข้อมูลด้านรายได้ครัวเรือน การส่งเสริมอาชีพ กลุ่มอาชีพ กลุ่มทางสังคม การพัฒนาอาชีพและกลุ่มต่างๆ สภาพทางเศรษฐกิจและความเป็นอยู่ทั่วไป เป็นต้น	(๓)	
	(๕) การวิเคราะห์สิ่งแวดล้อม พื้นที่สีเขียว ธรรมชาติต่างๆ ทางภูมิศาสตร์ กระบวนการหรือสิ่งที่เกิดขึ้น การประดิษฐ์ที่มีผลต่อสิ่งแวดล้อมและการพัฒนา	(๓)	
	(๖) ผลการวิเคราะห์ศักยภาพเพื่อประเมินสถานภาพการพัฒนาในปัจจุบันและโอกาสการพัฒนาในอนาคตของท้องถิ่น ด้วยเทคนิค SWOT Analysis ที่อาจส่งผลการดำเนินงานได้แก่ S-Strengit (จุดแข็ง) W-Weakness (จุดอ่อน) O-Opportunity (โอกาส) และ T-Therat (อุปสรรค)	(๓)	
๓. ยุทธศาสตร์	ควรประกอบด้วยข้อมูลดังนี้	๖๐ (๑๐)	
๓.๑ ยุทธศาสตร์ของ องค์กรปกครองส่วน ท้องถิ่น	สอดคล้องกับสภาพสังคม เศรษฐกิจ สิ่งแวดล้อมของท้องถิ่น ประเด็นปัญหาการพัฒนาและแนวทางการพัฒนาที่สอดคล้องกับยุทธศาสตร์ขององค์กรปกครองส่วนท้องถิ่น และเชื่อมโยงหลักประชาธิรัฐแผนยุทธศาสตร์ชาติ ๒๐ ปี แผนพัฒนาเศรษฐกิจและสังคมแห่งชาติ และ Thailand ๔.๐		
๓.๒ ยุทธศาสตร์ของ องค์กรปกครองส่วน ท้องถิ่นในเขตจังหวัด	สอดคล้องและเชื่อมโยงกับสภาพสังคม เศรษฐกิจ สิ่งแวดล้อมของท้องถิ่น และยุทธศาสตร์จังหวัด และเชื่อมโยงหลักประชาธิรัฐแผนยุทธศาสตร์ชาติ ๒๐ ปี แผนพัฒนาเศรษฐกิจและสังคมแห่งชาติและ Thailand ๔.๐	(๑๐)	
๓.๓ ยุทธศาสตร์จังหวัด	สอดคล้องกับยุทธศาสตร์พัฒนากลุ่มจังหวัด ยุทธศาสตร์พัฒนาภาค แผนพัฒนาเศรษฐกิจและสังคมแห่งชาติ แผนการบริหารราชการแผ่นดิน นโยบาย/ยุทธศาสตร์ คสช. และนโยบายรัฐบาลหลักประชาธิรัฐ แผนยุทธศาสตร์ชาติ ๒๐ ปี และ Thailand ๔.๐	(๑๐)	

ประเด็นการพิจารณา	รายละเอียดหลักเกณฑ์	คะแนนเต็ม	คะแนนที่ได้
๓. ยุทธศาสตร์ (ต่อ)			
๓.๔ วิสัยทัศน์	วิสัยทัศน์ ซึ่งมีลักษณะแสดงสถานะที่องค์กรปกครองส่วนท้องถิ่นต้องการจะเป็นหรือบรรลุถึงอนาคตอย่างชัดเจน สอดคล้องกับโอกาสและศักยภาพที่เป็นลักษณะเฉพาะขององค์กรปกครองส่วนท้องถิ่นและสัมพันธ์กับโครงการพัฒนา	(๕)	
๓.๕ กลยุทธ์	แสดงให้เห็นช่องทาง วิธีการ ภารกิจหรือสิ่งที่ต้องทำตามอำนาจหน้าที่ขององค์กรปกครองส่วนท้องถิ่นที่จะนำไปสู่การบรรลุวิสัยทัศน์หรือแสดงให้เห็นถึงความชัดเจนในสิ่งที่จะดำเนินการให้บรรลุวิสัยทัศน์นั้น	(๕)	
๓.๖ เป้าประสงค์ของแต่ละประเด็นกลยุทธ์	เป้าประสงค์ของแต่ละประเด็นกลยุทธ์มีความสอดคล้องและสนับสนุนต่อกิจกรรมที่จะเกิดขึ้น มุ่งหมายสิ่งหนึ่งสิ่งใดที่ชัดเจน	(๕)	
๓.๗ จุดยืนทางยุทธศาสตร์ (Positioning)	ความมุ่งมั่นอันแน่วแน่ในการวางแผนพัฒนาท้องถิ่น เพื่อให้บรรลุวิสัยทัศน์ขององค์กรปกครองส่วนท้องถิ่น ซึ่งเกิดจากศักยภาพของพื้นที่จริง ที่จะนำไปสู่ผลสำเร็จทางยุทธศาสตร์	(๕)	
๓.๘ แผนงาน	แผนงานหรือจุดมุ่งหมายเพื่อการพัฒนาในอนาคต กำหนดจุดมุ่งหมายในเรื่องใดเรื่องหนึ่งหรือแผนงานที่เกิดจากเป้าประสงค์ตัวชี้วัด ค่าเป้าหมาย กลยุทธ์ จุดยืนทางยุทธศาสตร์ขององค์กรปกครองส่วนท้องถิ่นที่มีความชัดเจน นำไปสู่การทำโครงการพัฒนาท้องถิ่นในแผนพัฒนาท้องถิ่นสี่ปี โดยระบุแผนงานและความเชื่อมโยงดังกล่าว	(๕)	
๓.๙ ความเชื่อมโยงของยุทธศาสตร์ในภาพรวม	ความเชื่อมโยงองค์รวมที่นำไปสู่การพัฒนาท้องถิ่นที่เกิดผลผลิต/โครงการจากแผนยุทธศาสตร์ชาติ ๒๐ ปี แผนพัฒนาเศรษฐกิจและสังคมแห่งชาติ ฉบับที่ ๑๒ Thailand ๔.๐ แผนพัฒนาภาค/แผนพัฒนากลุ่มจังหวัด ยุทธศาสตร์การพัฒนาขององค์กรปกครองส่วนท้องถิ่นในเขตจังหวัดและยุทธศาสตร์ขององค์กรปกครองส่วนท้องถิ่น	(๕)	
<b>รวมคะแนน</b>		<b>๑๐๐</b>	

## ๔.๒ การติดตามและประเมินผลโครงการ

แนวทางการพิจารณาการติดตามและประเมินผลโครงการ  
เพื่อความสอดคล้องแผนพัฒนาท้องถิ่นขององค์กรปกครองส่วนท้องถิ่น (พ.ศ. ๒๕๖๖ - ๒๕๗๐)

ประเด็นการพิจารณา	คะแนน
๑. การสรุปสถานการณ์การพิจารณา	๑๐
๒. การประเมินผลการนำแผนพัฒนาท้องถิ่นสี่ปีไปปฏิบัติในเชิงปริมาณ	๑๐
๓. การประเมินผลการนำแผนพัฒนาท้องถิ่นสี่ปีไปปฏิบัติในเชิงคุณภาพ	๑๐
๔. แผนงานและยุทธศาสตร์การพิจารณา	๑๐
๕. โครงการพัฒนา ประกอบด้วย	๖๐
๕.๑ ความชัดเจนของชื่อโครงการ	(๕)
๕.๒ กำหนดวัตถุประสงค์สอดคล้องกับโครงการ	(๕)
๕.๓ เป้าหมาย (ผลผลิตของโครงการ) มีความชัดเจนนำไปสู่การตั้งงบประมาณได้ถูกต้อง	(๕)
๕.๔ โครงการมีความสอดคล้องกับแผนยุทธศาสตร์ชาติ ๒๐ ปี	(๕)
๕.๕ เป้าหมาย (ผลผลิตของโครงการ) มีความสอดคล้องกับแผนพัฒนาเศรษฐกิจและสังคมแห่งชาติ	(๕)
๕.๖ โครงการมีความสอดคล้องกับ Thailand ๔.๐	(๕)
๕.๗ โครงการสอดคล้องกับยุทธศาสตร์จังหวัด	(๕)
๕.๘ โครงการแก้ไขปัญหาความยากจนหรือการเสริมสร้างให้ประเทศชาติมั่นคง มั่งคั่ง ยั่งยืน ภายใต้หลักปรัชญา	(๕)
๕.๙ งบประมาณ มีความสอดคล้องกับเป้าหมาย (ผลผลิตของโครงการ)	(๕)
๕.๑๐ มีการประมาณการราคาถูกต้องตามหลักวิธีการงบประมาณ	(๕)
๕.๑๑ มีการกำหนดตัวชี้วัด (KPI) และสอดคล้องกับวัตถุประสงค์และผลคาดว่าจะได้รับ	(๕)
๕.๑๒ ผลที่คาดว่าจะได้รับ สอดคล้องกับวัตถุประสงค์	(๕)
รวมคะแนน	๑๐๐

คะแนนรวม ๑๐๐ คะแนน เกณฑ์ที่ควรได้เพื่อให้เกิดความสอดคล้องและขับเคลื่อนการพัฒนาท้องถิ่นขององค์กร  
ปกครองส่วนท้องถิ่น ไม่ควรน้อยกว่าร้อยละ ๘๐ (๘๐ คะแนน)

แนวทางเบื้องต้นในการให้คะแนนแนวทางการพิจารณาการติดตามและประเมินผลโครงการ  
เพื่อความสอดคล้องแผนพัฒนาท้องถิ่นขององค์กรปกครองส่วนท้องถิ่น (พ.ศ. ๒๕๖๖ - ๒๕๗๐)

ประเด็นการพิจารณา	รายละเอียดหลักเกณฑ์	คะแนนเต็ม	คะแนนที่ได้
๑. การสรุปสถานการณ์การพัฒนา	เป็นการวิเคราะห์กรอบการจัดทำยุทธศาสตร์ขององค์กรปกครองส่วนท้องถิ่น (ใช้การวิเคราะห์ SWOT Analysis/Demand (Demand Analysis)/Global Demand และ Trend ปัจจัยและสถานการณ์การเปลี่ยนแปลงที่มีผลต่อการพัฒนา อย่างน้อยต้องประกอบด้วยวิเคราะห์ศักยภาพด้านเศรษฐกิจ, ด้านสังคม, ด้านทรัพยากรธรรมชาติและสิ่งแวดล้อม)	๑๐	
๒. การประเมินผลการนำแผนพัฒนาท้องถิ่นไปปฏิบัติในเชิงปริมาณ	๑) การควบคุมที่มีตัวเลขต่างๆ เพื่อนำมาใช้วัดผลในเชิงปริมาณ เช่น การวัดจำนวนโครงการ กิจกรรม งานต่างๆ ก็คือ ผลผลิตนั้นเองว่าเป็นไปตามที่ตั้งเป้าหมายเอาไว้หรือไม่จำนวนที่ดำเนินการจริงตามที่ได้กำหนดไว้เท่าไร จำนวนที่ไม่สามารถดำเนินการได้ มีจำนวนเท่าไรสามารถอธิบายได้ตามหลักประสิทธิภาพ (Efficiency) ของการพัฒนาท้องถิ่นตามอำนาจหน้าที่ที่ได้กำหนดไว้ ๒) วิเคราะห์ผลกระทบ/สิ่งที่กระทบ (Impact) โครงการที่ดำเนินการในเชิงปริมาณ (Qualitative)	๑๐	
๓. การประเมินผลการนำแผนพัฒนาท้องถิ่นไปปฏิบัติในเชิงคุณภาพ	๑) การประเมินประสิทธิผลของแผนพัฒนาในเชิงคุณภาพคือการนำเอาเทคนิคๆ มาใช้เพื่อวัดค่าภารกิจ โครงการ กิจกรรม งานต่างๆ ที่ดำเนินการในพื้นที่นั้นๆ ตรงต่อความต้องการของประชาชนหรือไม่และเป็นไปตามอำนาจหน้าที่หรือไม่ ประชาชนพึงพอใจหรือไม่ สิ่งของ วัสดุ ครุภัณฑ์ การดำเนินการต่างๆ มีสภาพหรือลักษณะถูกต้อง คงทน ถาวร สามารถใช้ได้ตามวัตถุประสงค์หรือไม่ ซึ่งเป็นไปตามหลักประสิทธิผล (Effectiveness) ผลการปฏิบัติราชการตามที่ได้รับงบประมาณมาดำเนินการ รวมถึงสามารถเทียบเคียงกับส่วนราชการหรือหน่วยงาน ๒) วิเคราะห์ผลกระทบ/สิ่งที่กระทบ (Impact) โครงการที่ดำเนินการในเชิงคุณภาพ (Qualitative)	๑๐	
๔. แผนงานและยุทธศาสตร์การพัฒนา	๑) วิเคราะห์แผนงาน งานที่เกิดจากด้านต่างๆ มีความสอดคล้องกับยุทธศาสตร์ขององค์กรปกครองส่วนท้องถิ่นในมิติต่างๆ จนนำไปสู่การจัดทำโครงการพัฒนาท้องถิ่นโดยใช้ SWOT Analysis/Demand (Demand Analysis)/Global Demand/Trend หรือหลักการบูรณาการ (Integration) กับองค์กรปกครองส่วนท้องถิ่น ที่มีพื้นที่ติดต่อกัน ๒) วิเคราะห์แผนงาน งาน ที่เกิดจากด้านต่างๆ ที่สอดคล้องกับการแก้ไขปัญหาความยากจน หลักปรัชญา	๑๐	
๕. โครงการพัฒนา ๕.๑ ความชัดเจนของชื่อโครงการ	ควรประกอบด้วยข้อมูลดังนี้ เป็นโครงการที่มีวัตถุประสงค์สนองต่อแผนยุทธศาสตร์การพัฒนาขององค์กรปกครองส่วนท้องถิ่นและดำเนินการเพื่อให้การพัฒนาบรรลุตามวิสัยทัศน์ขององค์กรปกครองส่วนท้องถิ่นที่กำหนดไว้ ชื่อโครงการมีความชัดเจน มุ่งไปเรื่องใดเรื่องหนึ่ง อ่านแล้วเข้าใจได้ว่า	๖๐ (๕)	

ประเด็นการพิจารณา	รายละเอียดหลักเกณฑ์	คะแนนเต็ม	คะแนนที่ได้
<p>๕. โครงการพัฒนา</p> <p>๕.๒ กำหนดวัตถุประสงค์ สอดคล้องกับโครงการ</p>	<p>มีวัตถุประสงค์ชัดเจน (clear objective) โครงการที่กำหนด วัตถุประสงค์สอดคล้องกับความเป็นมาของโครงการ สอดคล้องกับหลักการและเหตุผล วิธีการดำเนินงานต้องสอดคล้องกับ วัตถุประสงค์ มีความเป็นไปได้ชัดเจน มีลักษณะเฉพาะเจาะจง</p>	(๕)	
<p>๕.๓ เป้าหมาย (ผลผลิต ของโครงการ) มีความ ชัดเจนนำไปสู่การตั้ง บปรระมาณได้ถูกต้อง</p>	<p>สภาพที่อยากให้เกิดขึ้นในอนาคตเป็นทิศทางที่ต้องไปให้ถึง เป้าหมายต้องชัดเจน สามารถระบุจำนวนเท่าไร กลุ่มเป้าหมาย คืออะไร มีผลผลิตอย่างไร กลุ่มเป้าหมาย พื้นที่ดำเนินงาน และ ระยะเวลาดำเนินงานอธิบายให้ชัดเจนว่าโครงการนี้จะทำที่ไหน เริ่มต้นในช่วงเวลาใดและจบลงเมื่อไร ใครคือกลุ่มเป้าหมายของ โครงการ หากกลุ่มเป้าหมายมีหลายกลุ่ม ให้บอกชัดเจนไปว่าใคร คือกลุ่มเป้าหมายหลัก ใครคือกลุ่มเป้าหมายรอง</p>	(๕)	
<p>๕.๔ โครงการมีความ สอดคล้องกับแผน ยุทธศาสตร์ ๒๐ ปี</p>	<p>โครงการสอดคล้องกับ (๑) ความมั่นคง (๒) การสร้าง ความสามารถในการแข่งขัน (๓) การพัฒนาเสริมสร้างศักยภาพคน (๔) การสร้างโอกาสความเสมอภาคและเท่าเทียมกันทางสังคม (๕) การสร้างการเติบโตบนคุณภาพชีวิตที่เป็นมิตรต่อสิ่งแวดล้อม (๖) การปรับสมดุลและพัฒนาาระบบการบริหารจัดการภาครัฐ เพื่อให้เกิดความมั่นคง มั่งคั่ง ยั่งยืน</p>	(๕)	
<p>๕.๕ เป้าหมาย (ผลผลิต ของโครงการ) มีความ สอดคล้องกับแผนพัฒนา เศรษฐกิจและสังคม แห่งชาติ</p>	<p>โครงการมีความสอดคล้องแผนพัฒนาเศรษฐกิจและสังคมแห่งชาติ ฉบับที่ ๑๒ โดย (๑) ยึดหลักปรัชญาเศรษฐกิจพอเพียง (๒) ยึดคน เป็นศูนย์กลางพัฒนา (๓) ยึดวิสัยทัศน์ภายใต้ยุทธศาสตร์ชาติ ๒๐ ปี (๔) ยึดเป้าหมายอนาคตประเทศไทย ๒๕๗๕ (๕) ยึดหลักการ นำไปสู่ปฏิบัติให้เกิดผลสัมฤทธิ์อย่างจริงจังใน ๕ ปีที่ต่อยอดไปสู่ ผลสัมฤทธิ์ที่เป็นเป้าหมายระยะยาว ภายใต้แนวทางการพัฒนา (๑) การยกระดับศักยภาพการแข่งขันและการหลุดพ้นกับดัก รายได้ปานกลางสู่รายได้สูง (๒) การพัฒนาศักยภาพคนตามช่วงวัย และการปฏิรูประบบเพื่อสร้างสังคมสูงวัยอย่างมีคุณภาพ (๓) การ ลดความเหลื่อมล้ำทางสังคม (๔) การรองรับการเชื่อมโยงภูมิภาค และความเป็นเมือง (๕) การสร้างความเจริญเติบโตทางเศรษฐกิจ และสังคมอย่างเป็นมิตรกับสิ่งแวดล้อม (๖) การบริหารราชการ แผ่นดินที่มีประสิทธิภาพ</p>	(๕)	
<p>๕.๖ โครงการมีความ สอดคล้อง Thailand ๔.๐</p>	<p>โครงการมีลักษณะหรือสอดคล้องกับการปรับเปลี่ยนโครงสร้าง เศรษฐกิจไปสู่ Value-Based Economy หรือเศรษฐกิจที่ ขับเคลื่อนด้วยนวัตกรรม ทำน้อย ได้มาก เช่น (๑) เปลี่ยนจากการ ผลิตสินค้า โภคภัณฑ์ไปสู่สินค้าเชิงนวัตกรรม (๒) เปลี่ยนจากการ ขับเคลื่อนประเทศด้วยภาคอุตสาหกรรม ไปสู่การขับเคลื่อนด้วย เทคโนโลยี ความคิดสร้างสรรค์และนวัตกรรม (๓) เปลี่ยนจากการ เน้นภาคการผลิตสินค้าไปสู่การเน้นภาคบริการมากขึ้น รวมถึง โครงการที่เติมเต็มด้วยวิทยาการ ความคิดสร้างสรรค์ นวัตกรรม วิทยาศาสตร์ เทคโนโลยี และการวิจัยและพัฒนาแล้วต่อยอดความ ได้เปรียบเชิงเปรียบเทียบ เช่น ด้านการเกษตรเทคโนโลยีชีวภาพ สาธารณสุข วัฒนธรรม ฯลฯ</p>	(๕)	



ประเด็นการพิจารณา	รายละเอียดหลักเกณฑ์	คะแนนเต็ม	คะแนนที่ได้
๕.๖ โครงการพัฒนา (ต่อ) ๕.๗ โครงการสอดคล้องกับยุทธศาสตร์จังหวัด	โครงการพัฒนาท้องถิ่นมีความสอดคล้องกับห้วงระยะเวลาของแผนพัฒนาจังหวัดที่ได้กำเนิดขึ้น เพื่อขับเคลื่อนการพัฒนาท้องถิ่นเสมือนหนึ่งการขับเคลื่อนการพัฒนาจังหวัดซึ่งไม่สามารถแยกส่วนใดส่วนหนึ่งออกจากกันได้ นอกจากนี้โครงการพัฒนาท้องถิ่นต้องเป็นโครงการเชื่อมต่อหรือเดินทางไปด้วยกันกับยุทธศาสตร์จังหวัดที่ได้กำหนดขึ้นเป็นปัจจุบัน	(๕)	
๕.๘ โครงการแก้ไขปัญหาความยากจนหรือการเสริมสร้างให้ประเทศชาติมั่นคง มั่งคั่ง ยั่งยืน ภายใต้หลักปรัชญา	เป็นโครงการที่ดำเนินการภายใต้พื้นฐานความพอเพียงที่ประชาชนดำเนินการเองหรือร่วมดำเนินการ เป็นโครงการต่อยอดและขยายได้ เป็นโครงการที่ประชาชนต้องการเพื่อให้เกิดความยั่งยืน ซึ่งมีลักษณะที่จะให้ท้องถิ่นมีความมั่นคง มั่งคั่ง ยั่งยืน เป็นท้องถิ่นที่พัฒนาแล้วด้วยการพัฒนาปรัชญาเศรษฐกิจพอเพียง	(๕)	
๕.๙ งบประมาณมีความสอดคล้องกับเป้าหมาย (ผลผลิตของโครงการ)	งบประมาณโครงการพัฒนาจะต้องคำนึงถึงหลักสำคัญ ๕ ประการ ในการจัดทำโครงการได้แก่ (๑) ความประหยัด (Economy) (๒) ความมีประสิทธิภาพ (Efficiency) (๓) ความมีประสิทธิภาพ (Effectiveness) (๔) ความยุติธรรม (Equity) (๕) ความโปร่งใส (Transparency)	(๕)	
๕.๑๐ มีการประมาณการราคาถูกต้องตามหลักวิธีการงบประมาณ	การประมาณราคาเพื่อการพัฒนาต้องให้สอดคล้องกับโครงการถูกต้องตามหลักวิชาการทางช่อง หลักของราคากลาง ราคากลางท้องถิ่นมีความโปร่งใสในการกำหนดราคาและตรวจสอบในเชิงประจักษ์	(๕)	
๕.๑๑ มีการกำหนดตัวชี้วัด (KPI) และสอดคล้องกับวัตถุประสงค์และผลที่คาดว่าจะได้รับ	มีการกำหนดตัวชี้วัดผลงาน (Key Performancy Indicator : KPI) ที่ สามารถวัดได้ (measurable) ใช้บอกประสิทธิผล (effectiveness) ใช้บอกประสิทธิภาพ (efficiency) ได้ เช่น การกำหนดความพึงพอใจ การกำหนดร้อยละ การกำหนดอันเกิดจากผลของวัตถุประสงค์ที่เกิดที่สิ่งที่ได้รับ (การคาดการณ์ ค่าว่าจะได้รับ)	(๕)	
๕.๑๒ ผลที่คาดว่าจะได้รับสอดคล้องกับวัตถุประสงค์	ผลที่ได้รับเป็นสิ่งที่เกิดขึ้นจริงจากการดำเนินการตามโครงการพัฒนาซึ่งสอดคล้องกับวัตถุประสงค์ที่ตั้งไว้ การได้ผลหรือผลที่เกิดขึ้นจะต้องเท่ากับวัตถุประสงค์หรือมากกว่าวัตถุประสงค์ ซึ่งการเขียนวัตถุประสงค์ควรคำนึงถึง (๑) ความเป็นไปได้และมีความเฉพาะเจาะจง ในการดำเนินงานตามโครงการ (๒) วัดและประเมินผลดับของความสำเร็จได้ (๓) ระบุสิ่งที่ต้องการดำเนินงานอย่างชัดเจนและเฉพาะเจาะจงมากที่สุดและสามารถปฏิบัติได้ (๔) เป็นเหตุ สอดคล้องกับความเป็นจริง (๕) ส่งผลต่อการบ่งบอกเวลาได้	(๕)	
<b>รวมคะแนน</b>		<b>๑๐๐</b>	

## กรอบและแนวทางในการติดตามและประเมินผล

การติดตามและประเมินผลแผนพัฒนาท้องถิ่นเป็นการติดตามและประเมินผลความสอดคล้องและความสำเร็จของแผนพัฒนาท้องถิ่นขององค์กรปกครองส่วนท้องถิ่นและการติดตามและประเมินผลโครงการพัฒนาที่องค์กรปกครองส่วนท้องถิ่น ได้ดำเนินการตามแผนดำเนินงานว่าเป็นไปตามเป้าหมายการพัฒนาที่สอดคล้องกับพันธกิจซึ่งสามารถนำไปสู่การบรรลุวิสัยทัศน์ที่องค์กรปกครองส่วนท้องถิ่นกำหนดหรือไม่ และโครงการพัฒนานั้นประสบความสำเร็จตามกรอบการประเมินผลระดับใด

**การติดตามและประเมินผลแผนพัฒนาท้องถิ่นมีขั้นตอนในการดำเนินการดังนี้**

**ขั้นตอนที่ ๑** คณะกรรมการติดตามและประเมินผลแผนพัฒนาท้องถิ่นร่วมประชุมเพื่อกำหนดกรอบแนวทางและวิธีการในการติดตามและประเมินผลแผนพัฒนาท้องถิ่น และประเมินผลโครงการพัฒนาตามแผนพัฒนาท้องถิ่น ดังนี้

๑.๑ การกำหนดกรอบ แนวทาง และวิธีการ ในการติดตามและประเมินผลแผนพัฒนาอาจกำหนดแนวทางในการติดตามและประเมินผลแผนพัฒนาท้องถิ่น ดังนี้

- (๑) ความสอดคล้อง (Relevance) ของยุทธศาสตร์ แผน และกลยุทธ์ที่กำหนด
- (๒) ความเพียงพอ (Adequacy) ของทรัพยากรเพื่อการดำเนินกิจกรรมของหน่วยงาน
- (๓) ความก้าวหน้า (Progress) กิจกรรมที่กำหนดไว้ตามแผน โดยมีการติดตามผล (Monitoring)
- (๔) ประสิทธิภาพ (Efficiency) เป็นการศึกษความสัมพันธ์ระหว่างผลผลิตกับทรัพยากรที่ใช้โดยมีการประเมินประสิทธิภาพ (Efficiency Evaluation)
- (๕) ประสิทธิผล (Effectiveness) เป็นการศึกษถึงผลที่ได้รับ (Effect)
- (๖) ผลลัพธ์และผลผลิต (Outcome and Output) เป็นการประเมินผลประโยชน์ที่เกิดจากการทำกิจกรรมที่มีต่อกลุ่มเป้าหมายที่ได้รับบริการ และการประเมินผลผลิตที่เกิดขึ้นจากกิจกรรม
- (๗) การประเมินผลกระทบเป็นการศึกษาผลที่ได้รับรวมยอด (Overall Effect)

คณะกรรมการติดตามและประเมินผลแผนพัฒนาท้องถิ่น อาจนำแนวทางทั้งหมดที่กำหนดมาใช้หรืออาจเลือกใช้ในบางแนวทางในการติดตามและประเมินผลแผนพัฒนาท้องถิ่น ก็ได้ โดยอย่างน้อยต้องสามารถประเมินความสอดคล้อง และสามารถวัดความสำเร็จหรือความก้าวหน้าของแผนพัฒนาท้องถิ่น ได้ ทั้งนี้ขึ้นอยู่กับคณะกรรมการฯจะพิจารณาความเหมาะสม

๑.๒ การกำหนดกรอบแนวทางและวิธีการในการติดตามและประเมินผลโครงการพัฒนาตามแผนพัฒนาอาจกำหนดแนวทางดังนี้

- (๑) การประเมินผลกระบวนการ (Process Evaluation) หรือ การประเมินประสิทธิภาพ (Efficiency Evaluation)
- (๒) การประเมินผลโครงการ (Project Evaluation) หรือการประเมินประสิทธิผล (Effectiveness Evaluation)
- (๓) การประเมินผลกระทบ (Impact Evaluation)

**ขั้นตอนที่ ๒** คณะกรรมการติดตามและประเมินผลแผนพัฒนาท้องถิ่นดำเนินการติดตามและประเมินผลแผนพัฒนาท้องถิ่น ตามกรอบแนวทางและวิธีการที่กำหนด โดยสามารถติดตามและประเมินผลได้ตลอดระยะเวลาของแผนพัฒนาท้องถิ่น ขององค์กรปกครองส่วนท้องถิ่น

**ขั้นตอนที่ ๓** คณะกรรมการติดตามและประเมินผลแผนพัฒนาท้องถิ่นดำเนินการติดตามและประเมินโครงการพัฒนาตามแผนพัฒนาท้องถิ่น ตามกรอบแนวทางและวิธีการที่กำหนด โดยสามารถติดตามและประเมินผลได้ตั้งแต่มก่อนเริ่มโครงการพัฒนาตามแผนดำเนินงานจนถึงสิ้นสุดโครงการฯ

**ขั้นตอนที่ ๔** รายงานผลและเสนอความเห็นซึ่งได้จากการติดตามและประเมินผลแผนพัฒนาต่อผู้บริหารท้องถิ่น เพื่อให้ผู้บริหารเสนอต่อสภาท้องถิ่น คณะกรรมการพัฒนาท้องถิ่น พร้อมทั้งประกาศผลการติดตามและประเมินผลแผนพัฒนาให้ประชาชนในท้องถิ่นทราบในที่เปิดเผยภายในสิบห้าวัน นับแต่วันรายงานและเสนอความเห็นดังกล่าวและต้องปิดประกาศไว้เป็นระยะเวลาไม่น้อยกว่าสามสิบวัน **โดยอย่างน้อยปีละหนึ่งครั้งภายในเดือนตุลาคมของทุกปี**

**ขั้นตอนที่ ๕** คณะกรรมการติดตามและประเมินผลแผนพัฒนาท้องถิ่นอาจให้ความเห็นหรือข้อเสนอแนะในรายงานการติดตามและประเมินผลแผนพัฒนาท้องถิ่น และโครงการพัฒนาต่อผู้บริหารท้องถิ่น เพื่อให้ผู้บริหารท้องถิ่นเสนอต่อสภาท้องถิ่น คณะกรรมการพัฒนาท้องถิ่นและคณะกรรมการประสานแผนพัฒนาท้องถิ่นระดับจังหวัดได้

คณะกรรมการติดตามและประเมินผลแผนพัฒนาองค์การบริหารส่วนตำบลกระโทก ได้กำหนดกรอบ และแนวทางในการติดตามและประเมินผลแผนพัฒนาเป็นรายไตรมาส ดังนี้

- (๑) ไตรมาสที่ ๑ (ตุลาคม – ธันวาคม)
- (๒) ไตรมาสที่ ๒ (มกราคม – มีนาคม)
- (๓) ไตรมาสที่ ๓ (เมษายน – มิถุนายน)
- (๔) ไตรมาสที่ ๔ (กรกฎาคม – กันยายน)

โดยจะดำเนินการสรุปการติดตามและประเมินผลแผนในภาพรวมและให้รายงานปีละหนึ่งครั้งภายในเดือน ตุลาคม ของทุกปี โดยเน้นการติดตามและประเมินผลแผนพัฒนาที่เป็นโครงการที่องค์การบริหารส่วนตำบลกระโทก มีศักยภาพที่จะสามารถดำเนินการได้ ในส่วนของโครงการที่เกินศักยภาพจะประสานงานขอทราบผลความก้าวหน้า จากคณะกรรมการประสานแผนพัฒนาท้องถิ่นระดับอำเภอแล้วเสนอรายงานต่อผู้บริหาร เพื่อให้ผู้บริหารเสนอต่อสภาองค์การบริหารส่วนตำบลกระโทก และคณะกรรมการพัฒนาองค์การบริหารส่วนตำบลกระโทก และประกาศผลการติดตามและประเมินผลแผนพัฒนาให้ประชาชนในท้องถิ่นทราบโดยทั่วกันอย่างน้อยปีละ ๑ ครั้ง ภายในเดือนตุลาคมของทุกปี

#### **การกำหนดวิธีการติดตามและประเมินผล**

การกำหนดวิธีการติดตามและประเมินผล เป็นการแสดงถึงวิธีการติดตามและประเมินผลตามยุทธศาสตร์และแนวทางการพัฒนา โดยการกำหนดรูปแบบที่จะใช้ในการติดตามและประเมินผล เพื่อตรวจสอบว่าได้ดำเนินการนำแผนยุทธศาสตร์การพัฒนาไปสู่การปฏิบัติ ตามเป้าหมายภายใต้ระยะเวลาที่กำหนดไว้หรือไม่และบรรลุจุดมุ่งหมายที่กำหนดไว้หรือไม่

๑. แบบประเมินผลแผนพัฒนา ใช้แบบรายงาน แบบที่ ๑ การประเมินการจัดทำแผนยุทธศาสตร์ขององค์กรปกครองส่วนท้องถิ่น

๒. แบบติดตามแผนพัฒนา ใช้แบบรายงาน แบบที่ ๒ แบบติดตามและประเมินผลการดำเนินงานขององค์กรปกครองส่วนท้องถิ่น

๓. แบบประเมินผลแผนพัฒนา ใช้แบบรายงาน แบบที่ ๓ คือ

- ๓.๑ แบบประเมินผลการดำเนินงานตามแผนยุทธศาสตร์
- ๓.๒ แบบประเมินความพอใจต่อผลการดำเนินงานของ อปท. ในภาพรวม
- ๓.๓ แบบประเมินความพอใจต่อผลการดำเนินงานของ อปท. ในแต่ละยุทธศาสตร์

การกำหนดเครื่องมือที่ใช้ในการติดตามและประเมินผล

แบบการติดตามและประเมินผลแผนพัฒนาขององค์การบริหารส่วนตำบลกระโทก

**แบบที่ ๑ แบบช่วยกำกับกำกับการจัดทำแผนยุทธศาสตร์ของท้องถิ่นโดยตนเอง**

คำชี้แจง : เป็นแบบประเมินตนเองในการจัดทำแผนยุทธศาสตร์ขององค์กรปกครองส่วนท้องถิ่นโดยจะทำการประเมินและรายงานทุก ๆ ครั้งหลังจากที่องค์กรปกครองส่วนท้องถิ่นได้ประกาศใช้แผนยุทธศาสตร์แล้ว

ชื่อองค์กรปกครองส่วนท้องถิ่น      องค์การบริหารส่วนตำบลกระโทก      อำเภอโชคชัย      จังหวัดนครราชสีมา

ประเด็นการประเมิน	มี การดำเนินการ	ไม่มี การดำเนินการ
<b>ส่วนที่ ๑ คณะกรรมการพัฒนาท้องถิ่น</b>		
๑. มีการจัดตั้งคณะกรรมการพัฒนาท้องถิ่นเพื่อจัดทำแผนพัฒนาท้องถิ่น		
๒. มีการประชุมคณะกรรมการพัฒนาท้องถิ่นเพื่อจัดทำแผนพัฒนาท้องถิ่น		
๓. มีการจัดประชุมอย่างต่อเนื่องและสม่ำเสมอ		
๔. มีการจัดตั้งคณะสนับสนุนการจัดทำแผนพัฒนาท้องถิ่น		
๕. มีการประชุมคณะกรรมการสนับสนุนการจัดทำแผนพัฒนาท้องถิ่น		
๖. มีคณะกรรมการพัฒนาท้องถิ่นและประชาคมท้องถิ่นพิจารณาวางแผนยุทธศาสตร์การพัฒนา		
<b>ส่วนที่ ๒ การจัดทำแผนพัฒนาท้องถิ่น</b>		
๗. มีการรวบรวมข้อมูลและปัญหาสำคัญของท้องถิ่นมาจัดทำฐานข้อมูล		
๘. มีการเปิดโอกาสให้ประชาชนเข้ามามีส่วนร่วมในการจัดทำแผน		
๙. มีการวิเคราะห์ศักยภาพของท้องถิ่น (SWOT) เพื่อประเมินสภาพการพัฒนาท้องถิ่น		
๑๐. มีการกำหนดวิสัยทัศน์และภารกิจหลักการพัฒนาท้องถิ่นที่สอดคล้องกับศักยภาพของท้องถิ่น		
๑๑. มีการกำหนดวิสัยทัศน์และภารกิจหลักการพัฒนาท้องถิ่นที่สอดคล้องกับยุทธศาสตร์การพัฒนาจังหวัด		
๑๒. มีการกำหนดจุดมุ่งหมายเพื่อการพัฒนาที่ยั่งยืน		
๑๓. มีการกำหนดเป้าหมายการพัฒนาท้องถิ่น		
๑๔. มีการกำหนดยุทธศาสตร์การพัฒนาและแนวทางการพัฒนา		
๑๕. มีการกำหนดยุทธศาสตร์ที่สอดคล้องกับยุทธศาสตร์ของจังหวัด		
๑๖. มีการอนุมัติและประกาศใช้แผนยุทธศาสตร์การพัฒนา		
๑๗. มีการจัดทำบัญชีกลุ่มโครงการในแผนยุทธศาสตร์		
๑๘. มีการกำหนดรูปแบบการติดตามประเมินผลแผนยุทธศาสตร์		
๑๙. มีการทบทวนแผนยุทธศาสตร์หรือไม่		

**แบบที่ ๒ แบบติดตามและประเมินผลการดำเนินงานของท้องถิ่น**

คำชี้แจง : แบบที่ ๒ เป็นแบบติดตามตนเอง โดยมีวัตถุประสงค์เพื่อติดตามผลการดำเนินงานตามแผนยุทธศาสตร์ขององค์กรปกครองส่วนท้องถิ่น ภายใต้แผนพัฒนาท้องถิ่น ๕ ปี โดยมีกำหนดระยะเวลาในการติดตามและรายงานผลการดำเนินงานทุก ๆ ๓ เดือน เริ่มตั้งแต่สิ้นสุดการดำเนินงานในเดือนตุลาคม - ธันวาคม หรือไตรมาส ที่ ๑

**ส่วนที่ ๑ ข้อมูลทั่วไป**

๑. ชื่อองค์กรปกครองส่วนท้องถิ่น องค์การบริหารส่วนตำบลกระโทก อำเภอโคกชัย จังหวัดนครราชสีมา
๒. รายงานผลการดำเนินงานไตรมาสที่ .....
  - (๑) ไตรมาสที่ ๑ (ตุลาคม - ธันวาคม)
  - (๒) ไตรมาสที่ ๒ (มกราคม - มีนาคม)
  - (๓) ไตรมาสที่ ๓ (เมษายน - มิถุนายน)
  - (๔) ไตรมาสที่ ๔ (กรกฎาคม - กันยายน)

**ส่วนที่ ๒ ผลการดำเนินงานตามแผนพัฒนาท้องถิ่น ๕ ปี**

**๓. จำนวนโครงการและงบประมาณตามแผนพัฒนาท้องถิ่น ๕ ปี**

ยุทธศาสตร์	ปีที่ ๑		ปีที่ ๒		ปีที่ ๓		ปีที่ ๓		ปีที่ ๓		รวม	
	พ.ศ. ๒๕๖๖		พ.ศ. ๒๕๖๗		พ.ศ. ๒๕๖๘		พ.ศ. ๒๕๖๙		พ.ศ. ๒๕๗๐		จำนวนโครงการ	จำนวนงบประมาณ
	จำนวนโครงการ	จำนวนงบประมาณ	จำนวนโครงการ	จำนวนงบประมาณ	จำนวนโครงการ	จำนวนงบประมาณ	จำนวนโครงการ	จำนวนงบประมาณ	จำนวนโครงการ	จำนวนงบประมาณ		
รวม												

**๔. จำนวนโครงการและงบประมาณตามแผนยุทธศาสตร์การพัฒนาจังหวัด**

ยุทธศาสตร์	ปีที่ ๑		ปีที่ ๒		ปีที่ ๓		ปีที่ ๓		ปีที่ ๓		รวม	
	พ.ศ. ๒๕๖๖		พ.ศ. ๒๕๖๗		พ.ศ. ๒๕๖๘		พ.ศ. ๒๕๖๙		พ.ศ. ๒๕๗๐		จำนวนโครงการ	จำนวนงบประมาณ
	จำนวนโครงการ	จำนวนงบประมาณ	จำนวนโครงการ	จำนวนงบประมาณ	จำนวนโครงการ	จำนวนงบประมาณ	จำนวนโครงการ	จำนวนงบประมาณ	จำนวนโครงการ	จำนวนงบประมาณ		
รวม												

๕. ผลการดำเนินงานตามแผนพัฒนาปี .....

ยุทธศาสตร์	จำนวนโครงการที่เสร็จ		จำนวนโครงการที่อยู่ในระหว่างดำเนินการ		จำนวนโครงการที่ยังไม่ได้ดำเนินการ		จำนวนโครงการที่มีการยกเลิก		จำนวนโครงการที่มีการเพิ่มเติม		จำนวนโครงการทั้งหมด	
	จำนวน	ร้อยละ	จำนวน	ร้อยละ	จำนวน	ร้อยละ	จำนวน	ร้อยละ	จำนวน	ร้อยละ	จำนวน	ร้อยละ
รวม												

๖. การเบิกจ่ายงบประมาณ ปี .....

ยุทธศาสตร์	งบปกติ		เงินสะสม		รวม	
	จำนวนเงิน	ร้อยละ	จำนวนเงิน	ร้อยละ	จำนวนเงิน	ร้อยละ
รวม						

ส่วนที่ ๓ ผลการดำเนินงานตามโครงการที่ได้รับการอุดหนุนเฉพาะกิจ

๗. โครงการที่ได้รับเงินอุดหนุนเฉพาะกิจประจำปี.....

โครงการ	ผลการดำเนินงาน			งบประมาณ	
	ดำเนินการแล้ว	อยู่ในระหว่างดำเนินการ	ยังไม่ได้ดำเนินการ	งบประมาณที่ได้รับ	งบประมาณที่เบิกจ่าย
รวม					

ส่วนที่ ๔ ปัญหา อุปสรรคในการปฏิบัติงาน

.....

.....

.....

.....

.....

.....

**แบบ 3/1 แบบประเมินผลการดำเนินงานตามแผนยุทธศาสตร์**

คำชี้แจง : แบบ ๓/๑ เป็นแบบประเมินตนเอง โดยมีวัตถุประสงค์เพื่อใช้ประเมินผลการดำเนินงานขององค์กรปกครองส่วนท้องถิ่นตามยุทธศาสตร์ที่กำหนดไว้ และมีกำหนดระยะเวลาในการรายงานปีละ ๑ ครั้ง หลังจากสิ้นปีงบประมาณ

**ส่วนที่ ๑ ข้อมูลทั่วไป**

๑. ชื่อองค์กรปกครองส่วนท้องถิ่น องค์กรบริหารส่วนตำบลกระโทก อำเภอโชคชัย จังหวัดนครราชสีมา...
๒. วัน/เดือน/ปี ที่รายงาน .....

**ส่วนที่ ๒ ยุทธศาสตร์และโครงการในปี .....**

๒. ยุทธศาสตร์และจำนวนโครงการที่ปรากฏในแผนและจำนวนโครงการที่ได้ปฏิบัติ

ยุทธศาสตร์	จำนวนโครงการ	
	จำนวนโครงการที่ปรากฏอยู่ในแผน	จำนวนโครงการที่ได้ปฏิบัติ
<b>รวม</b>		

**ส่วนที่ ๓ ผลการดำเนินงาน**

๓. ความพอใจต่อผลการดำเนินงานขององค์กรปกครองส่วนท้องถิ่น

ประเด็น	พอใจมาก	พอใจ	ไม่พอใจ
๑) มีการเปิดโอกาสให้ประชาชนมีส่วนร่วมในโครงการ / กิจกรรม			
๒) มีการประชาสัมพันธ์ให้ประชาชนรับรู้ข้อมูลของโครงการ / กิจกรรม			
๓) มีการเปิดโอกาสให้ประชาชนแสดงความคิดเห็นในโครงการ			
๔) มีการรายงานผลการดำเนินงานของโครงการ / กิจกรรมให้ประชาชนทราบ			
๕) การเปิดโอกาสให้ประชาชนตรวจสอบการดำเนินโครงการ / กิจกรรม			
๖) การดำเนินงานเป็นไปตามระยะเวลาที่กำหนด			
๗) ผลการดำเนินโครงการ/กิจกรรมนำไปสู่การแก้ไขปัญหาของประชาชนในท้องถิ่น			
๘) ประโยชน์ที่ได้รับจากการดำเนินโครงการ / กิจกรรม			
<b>ภาพรวม</b>			

๔. ผลการดำเนินงานในแต่ละยุทธศาสตร์

ยุทธศาสตร์ที่ .....

๑) ความพึงพอใจของผู้เกี่ยวข้อง

ประเด็น	คะแนนความพึงพอใจ (เต็ม ๑๐ คะแนน)
๑) มีการเปิดโอกาสให้ประชาชนมีส่วนร่วมในโครงการ / กิจกรรม	
๒) มีการประชาสัมพันธ์ให้ประชาชนรับรู้ข้อมูลของโครงการ / กิจกรรม	
๓) มีการเปิดโอกาสให้ประชาชนแสดงความคิดเห็นในโครงการ	
๔) มีการรายงานผลการดำเนินงานของโครงการ / กิจกรรมให้ประชาชนทราบ	
๕) การเปิดโอกาสให้ประชาชนตรวจสอบการดำเนินโครงการ / กิจกรรม	
๖) การดำเนินงานเป็นไปตามระยะเวลาที่กำหนด	
๗) ผลการดำเนินโครงการ/กิจกรรมนำไปสู่การแก้ไขปัญหาของประชาชนในท้องถิ่น	
๘) ประโยชน์ที่ได้รับจากการดำเนินโครงการ / กิจกรรม	
<b>ภาพรวม</b>	

๒) การเปลี่ยนแปลงของชุมชนตามตัวชี้วัดที่เลือก

ตัวชี้วัดที่เลือก	หน่วย	ผลการดำเนินงาน		
		ก่อนดำเนินการ (จำนวน)	หลังดำเนินการ (จำนวน)	เพิ่ม/ลด



**แบบ ๓/๒ แบบประเมินความพึงพอใจต่อผลการดำเนินงานขององค์กรปกครองส่วนท้องถิ่นในภาพรวม**

คำชี้แจง : แบบ๓/๒ เป็นแบบสำรวจความพึงพอใจของประชาชนต่อการดำเนินงานขององค์กรปกครองส่วนท้องถิ่นในภาพรวม โดยกำหนดให้มีการเก็บข้อมูลปีละ ๑ ครั้ง หลังจากสิ้นสุดปีงบประมาณ

**ส่วนที่ ๑ ข้อมูลทั่วไป**

- ๑. เพศ                   (๑) ชาย                   (๒) หญิง
- ๒. อายุ                   (๑) ต่ำกว่า ๒๐ ปี                   (๒) ๒๐-๓๐ ปี                   (๓) ๓๑-๔๐ ปี  
                          (๔) ๔๑-๕๐ ปี                   (๕) ๕๑-๖๐ ปี                   (๖) มากกว่า ๖๐ ปี
- ๓. การศึกษา           (๑) ประถมศึกษา (๒) มัธยมศึกษาหรือเทียบเท่า (๓) อนุปริญญาหรือเทียบเท่า  
                          (๔) ปริญญาตรี                   (๕) สูงกว่าปริญญาตรี                   (๖) อื่น ๆ
- ๔. อาชีพหลัก   (๑) รับราชการ                   (๒) เอกชน/รัฐวิสาหกิจ                   (๓) ค้าขาย ธุรกิจส่วนตัว  
                          (๔) รับจ้าง                   (๕) นักเรียนนักศึกษา                   (๖) เกษตรกร  
                          (๗) อื่น ๆ

**ส่วนที่ ๒ ความพึงพอใจต่อผลการดำเนินงานขององค์กรปกครองส่วนท้องถิ่น**

๕. ท่านมีความพึงพอใจต่อผลการดำเนินงานขององค์กรปกครองส่วนท้องถิ่นในภาพรวมมากน้อยเพียงใด

ความพึงพอใจ	พอใจมาก	พอใจ	ไม่พอใจ
๑) มีการเปิดโอกาสให้ประชาชนมีส่วนร่วมในโครงการ / กิจกรรม			
๒) มีการประชาสัมพันธ์ให้ประชาชนรับรู้ข้อมูลของโครงการ / กิจกรรม			
๓) มีการเปิดโอกาสให้ประชาชนแสดงความคิดเห็นในโครงการ			
๔) มีการรายงานผลการดำเนินงานของโครงการ / กิจกรรมให้ประชาชนทราบ			
๕) การเปิดโอกาสให้ประชาชนตรวจสอบการดำเนินโครงการ / กิจกรรม			
๖) การดำเนินงานเป็นไปตามระยะเวลาที่กำหนด			
๗) ผลการดำเนินโครงการ/กิจกรรมนำไปสู่การแก้ไขปัญหาของประชาชนในท้องถิ่น			
๘) ประโยชน์ที่ได้รับจากการดำเนินโครงการ / กิจกรรม			
<b>ภาพรวม</b>			

**แบบที่ ๓/๓ แบบประเมินความพึงพอใจต่อผลการดำเนินงานขององค์กรปกครองส่วนท้องถิ่นในภาพรวม**

ส่วนยุทธศาสตร์.....

**ส่วนที่ ๑ ข้อมูลทั่วไป**

- ๑. เพศ                   (๑) ชาย                   (๒) หญิง
- ๒. อายุ                   (๑) ต่ำกว่า ๒๐ ปี                   (๒) ๒๐-๓๐ ปี                   (๓) ๓๑-๔๐ ปี                   (๔) ๔๑-๕๐ ปี                   (๕) ๕๑-๖๐ ปี                   (๖) มากกว่า ๖๐ ปี
- ๓. การศึกษา           (๑) ประถมศึกษา                   (๒) มัธยมศึกษาหรือเทียบเท่า                   (๓) อนุปริญญาหรือเทียบเท่า                   (๔) ปริญญาตรี                   (๕) สูงกว่าปริญญาตรี                   (๖) อื่น ๆ
- ๔. อาชีพหลัก           (๑) รับราชการ                   (๒) เอกชน/รัฐวิสาหกิจ                   (๓) ค้าขาย ธุรกิจส่วนตัว                   (๔) รับจ้าง                   (๕) นักเรียนนักศึกษา                   (๖) เกษตรกร                   (๗) อื่น ๆ

**ส่วนที่ ๒ ความพึงพอใจต่อผลการดำเนินงานขององค์กรปกครองส่วนท้องถิ่น**

๕. หากท่านประเมินความพึงพอใจต่อผลการดำเนินงานขององค์กรปกครองส่วนท้องถิ่นในการพัฒนา  
ด้าน.....โดยให้คะแนนเต็ม ๑๐ ท่านจะให้คะแนนองค์กรปกครอง ส่วนท้องถิ่น  
ของท่านเท่าใดภาพรวมมากน้อยเพียงใด

ความพึงพอใจ	พอใจมาก	พอใจ	ไม่พอใจ
๑) มีการเปิดโอกาสให้ประชาชนมีส่วนร่วมในโครงการ / กิจกรรม			
๒) มีการประชาสัมพันธ์ให้ประชาชนรับรู้ข้อมูลของโครงการ / กิจกรรม			
๓) มีการเปิดโอกาสให้ประชาชนแสดงความคิดเห็นในโครงการ			
๔) มีการรายงานผลการดำเนินงานของโครงการ / กิจกรรมให้ประชาชนทราบ			
๕) การเปิดโอกาสให้ประชาชนตรวจสอบการดำเนินโครงการ / กิจกรรม			
๖) การดำเนินงานเป็นไปตามระยะเวลาที่กำหนด			
๗) ผลการดำเนินโครงการ/กิจกรรมนำไปสู่การแก้ไขปัญหาของประชาชนในท้องถิ่น			
๘) ประโยชน์ที่ได้รับจากการดำเนินโครงการ / กิจกรรม			
<b>ภาพรวม</b>			

#### ๔.๓ สรุปผลการพัฒนาท้องถิ่นในภาพรวม

##### การวัดผลในเชิงปริมาณและเชิงคุณภาพ

###### (๑) การวัดผลในเชิงปริมาณ

ตามที่อบต.ได้ดำเนินการจัดทำแผนพัฒนาท้องถิ่นขึ้นมาเพื่อใช้เป็นเครื่องมือในการพัฒนาอบต.ให้บรรลุเป้าหมายที่วางไว้เกิดประสิทธิภาพประสิทธิผลสูงสุดในการแก้ไขปัญหาให้กับประชาชน ในการจัดทำแผนพัฒนาท้องถิ่นนั้นจะต้องมีการติดตามและประเมินแผนพัฒนา ตามระเบียบกระทรวงมหาดไทย ว่าด้วยการจัดทำแผนขององค์กรปกครองส่วนท้องถิ่น พ.ศ. ๒๕๔๘ และแก้ไขเพิ่มเติมถึง ฉบับที่ ๓ พ.ศ.๒๕๖๑ หมวด ๖ ข้อ ๒๙ และ ข้อ ๑๓

โดยคณะกรรมการติดตามและประเมินแผนพัฒนาเป็นผู้ดำเนินการติดตามและประเมินผลแผนพัฒนา ซึ่งคณะกรรมการจะต้องดำเนินการกำหนดแนวทาง วิธีการในการติดตามและประเมินผลแผนพัฒนา ดำเนินการติดตามและประเมินผลแผนพัฒนา รายงานผลและเสนอความเห็นซึ่งได้จากการติดตามและประเมินผลแผนพัฒนาต่อผู้บริหารท้องถิ่น เพื่อให้ผู้บริหารท้องถิ่นเสนอต่อสภาท้องถิ่น และคณะกรรมการพัฒนาท้องถิ่น พร้อมทั้งประกาศผลการติดตามและประเมินผลแผนพัฒนาให้ประชาชนในท้องถิ่นทราบในที่เปิดเผยภายในสิบห้าวันนับแต่วันรายงานผลและเสนอความเห็นดังกล่าวและต้องปิดประกาศไว้เป็นระยะเวลาไม่น้อยกว่าสามสิบวันโดยอย่างน้อยปีละหนึ่งครั้งภายในเดือนตุลาคมของทุกปี

###### โดยเครื่องมือที่ใช้ในการติดตามและประเมินผลในเชิงปริมาณ มีดังนี้

- แบบที่ ๑ การกำกับกับการจัดทำแผนยุทธศาสตร์ขององค์กรปกครองส่วนท้องถิ่น
- แบบที่ ๒ แบบติดตามผลการดำเนินงานขององค์กรปกครองส่วนท้องถิ่น
- แบบที่ ๓/๑ แบบประเมินผลการดำเนินงานตามแผนยุทธศาสตร์
- แบบประเมินคุณภาพของแผนพัฒนา

(แจ้งตามหนังสือกระทรวงมหาดไทย ที่ มท ๐๘๑๐.๒/ว ๐๗๐๓ ลงวันที่ ๒ กุมภาพันธ์ ๒๕๕๘ เรื่อง แนวทางและหลักเกณฑ์การจัดทำและประสานแผนสามปีขององค์กรปกครองส่วนท้องถิ่น ข้อ ๗ การวัดคุณภาพของแผนพัฒนาท้องถิ่น ตามนัยหนังสือกระทรวงมหาดไทย ด่วนที่สุด ที่ มท ๐๘๑๐.๒/ว ๔๘๓๐ ลงวันที่ ๒๒ พฤศจิกายน ๒๕๕๖ ให้แล้วเสร็จภายใน ๑๕ วัน นับแต่วันประกาศใช้แผนพัฒนาท้องถิ่น)

###### การติดตามและประเมินผลด้วยระบบ e-plan ([www.dla.go.th](http://www.dla.go.th))

###### (๒) การวัดผลในเชิงคุณภาพ

การจัดผลเชิงคุณภาพ อบต.ใช้การสำรวจความพึงพอใจในการวัดผลเชิงคุณภาพโดยภาพรวม โดยได้มีการประเมินความพึงพอใจ ซึ่งการประเมินความพึงพอใจทำให้ทราบถึงผลเชิงคุณภาพในการดำเนินงานของอบต.ในภาพรวม

###### โดยเครื่องมือที่ใช้ในการประเมินความพึงพอใจ มีดังนี้

- แบบที่ ๓/๒ แบบประเมินความพึงพอใจต่อผลการดำเนินงานของอบต.
- แบบที่ ๓/๓ แบบประเมินความพึงพอใจของประชาชนที่มีต่อการให้บริการ

#### ๔.๔ ข้อเสนอแนะในการจัดทำแผนพัฒนาท้องถิ่นในอนาคต

##### ๔.๔.๑ ผลกระทบนำไปสู่อุบัติ

๑. เกิดการพัฒนาที่ล่าช้า เพราะการดำเนินงานต่างๆ ขององค์กรปกครองส่วนท้องถิ่นต้องผ่านกระบวนการหลายขั้นตอนมากเกินไป
๒. ประชาชนอาจเกิดความเบื่อหน่ายกับกระบวนการจัดทำแผนที่มีความยุ่งยากมาก
๓. ปัญหาอาจไม่ได้รับการแก้ไขอย่างตรงจุดเพราะข้อจำกัดของระเบียบกฎหมายที่ทำให้ยากและบางเรื่องอาจทำไม่ได้
๔. ประชาชนยังไม่มีความรู้ความเข้าใจเกี่ยวกับกระบวนการขั้นตอนการจัดทำแผน/การเสนอโครงการ
๕. การมีส่วนร่วมของประชาชนในการพื้นที่ในการจัดทำแผนพัฒนาท้องถิ่น ประชาชนยังไม่เข้าใจ และตระหนักถึงความสำคัญในการจัดทำแผนพัฒนาท้องถิ่น
๖. การก่อสร้างถนนเพิ่มขึ้นในเขตอบต. ทำให้การระบายน้ำชำเกิดน้ำท่วมขังในบางจุด ทำให้น้ำขังเน่าเสีย อดต.ต้องเร่งก่อสร้างรางระบายน้ำเพิ่มขึ้น เพื่อแก้ไขปัญหาให้สามารถระบายน้ำได้ทันทั่วทั้ง
๗. การพัฒนาเจริญขึ้นทำให้การขยายตัวทางเศรษฐกิจเพิ่มขึ้นไปด้วย ส่งผลให้เกิดเป็นชุมชนแออัด ประชากรแฝงที่เพิ่มขึ้น และบางครั้งอาจเป็นพาหนะนำโรคติดต่อต่างๆ เข้ามาในชุมชน ก่อให้เกิดโรคระบาด เช่น ไข้เลือดออก โรคมือเท้าปาก เป็นต้น จึงต้องช่วยกันรักษาความสะอาดเรียบร้อยของบ้านเมือง
๘. เมื่อประชาชนเพิ่มมากขึ้น แต่หน่วยบริการด้านสาธารณสุขมีไม่เพียงพอต่อความต้องการ ทำให้ไม่ได้รับความสะดวกในการใช้บริการ ฉะนั้นจะต้องมีการบริการในเชิงรุก อำนวยความสะดวกให้แก่ประชาชนในพื้นที่ที่ได้รับการบริการที่สะดวก รวดเร็ว และอำนวยความสะดวกในด้านต่างๆตามอำนาจหน้าที่
๙. การก่อสร้างทางระบายน้ำในชุมชนสามารถระบายน้ำได้ แต่ผลกระทบคือปลายทางที่เป็นพื้นที่การเกษตรได้รับความเสียหาย เพาะปลูกไม่ได้ เป็นแหล่งสะสมเชื้อโรคต่างๆ แต่ละครัวเรือนควรมีบ่อพักน้ำ เพื่อบำบัดน้ำก่อนระบายออก และไม่ทิ้งขยะลงสู่แม่น้ำลำคลอง
๑๐. เมื่อชุมชนขยายใหญ่ขึ้น ประชากรเพิ่มขึ้น ปัญหาขยะก็เพิ่มมากขึ้นเป็นเท่าตัว ฉะนั้นในแต่ละหมู่บ้านต้องบริหารจัดการขยะในครัวเรือนของตนเองก่อน เพื่อไม่ให้ขยะล้นเมือง เกิดปัญหาต่างๆตามมา ต้องมีการคัดแยกขยะตั้งแต่ต้นทางจนถึงปลายทาง เริ่มที่ครัวเรือนคัดแยกขยะทุกครัวเรือนก่อนทิ้งลงสู่ถัง เพื่อลดปริมาณขยะ ลดภาวะโลกร้อน และเป็นมิตรกับสิ่งแวดล้อม

##### ๔.๔.๒ ข้อเสนอแนะ ผลจากการพัฒนา

- ๑) การจัดทำแผนพัฒนาท้องถิ่นควรพิจารณาใช้แผนยุทธศาสตร์การพัฒนามาเป็นกรอบในการจัดทำแผนพัฒนาท้องถิ่นและให้มีความสอดคล้องกัน
- ๒) การจัดทำแผนพัฒนาท้องถิ่นควรพิจารณางบประมาณและคำนึงถึงสถานะการคลังในการพิจารณาโครงการ/กิจกรรม ที่จะบรรจุในแผนพัฒนาท้องถิ่น
- ๓) ควรเร่งรัดให้มีการดำเนินโครงการ/กิจกรรม ที่ตั้งในข้อบัญญัติงบประมาณรายจ่ายให้สามารถดำเนินการได้ในปีงบประมาณนั้น
- ๔) อดต.ควรพิจารณาตั้งงบประมาณให้เพียงพอและเหมาะสมกับภารกิจแต่ละด้านที่จะต้องดำเนินการ ซึ่งจะช่วยลดปัญหาในการโอนเพิ่ม โอนลด โอนตั้งจ่ายรายการใหม่
- ๕) ควรมีการจัดอบรมให้ความรู้เรื่องแผนพัฒนาท้องถิ่น เพื่อสร้างความรู้ความเข้าใจให้แก่ประชาชนในพื้นที่ทุกหมู่บ้านทุกครัวเรือน
- ๖) ควรมีการจัดลำดับความสำคัญ ความจำเป็นเร่งด่วนของปัญหา เพื่อให้สามารถแก้ไขปัญหาความเดือดร้อนได้อย่างทันทั่วทั้ง
- ๗) ควรมีการประชาสัมพันธ์ข่าวสารต่างๆ ผ่านทางหอกระจายข่าวมากกว่านี้และประชาสัมพันธ์ข่าวบ่อยๆ เชิญชวนหรือมีสิ่งจูงใจให้ประชาชนเกิดความสนใจในการจัดทำแผนพัฒนาท้องถิ่น หรือให้ความสนใจข้อมูลข่าวสารต่างๆของอบต.